Ц 455/281

Изданіе Коммиссіи по народной словесности при Этнографическомъ отдѣлѣ
И. О. Л. Е. А. и Э.

СБОРНИКЪ
ВЕЛИКОРУССКИХЪ ЧАСТУШЕКЪ.

Подъ редакціей Е. Н. ЕЛЕОНСКОЙ.

МОСКВА.—1914.

Изданіе Коммиссіи по народной словесности при Этнографическомъ отдѣлѣ
И. О. Л. Е. А. и Э.

455
281

СБОРНИКЪ
ВЕЛИКОРУССКИХЪ ЧАСТУШЕКЪ.

Подъ редакціей Е. Н. ЕЛЕОНСКОЙ.

МОСКВА.—1914.

10,061

Государственная
ордена Ленина
БИБЛИОТЕКА СССР
им. В. И. ЛЕНИНА
9744-47

Памяти

перваго председателя Коммиссіи,

академика Всеволода Федоровича Миллера

посвящается эта общая работа.

ОГЛАВЛЕНІЕ.

	Стр.
Предисловіе	V—VI
Введеніе	VII—XXVII
Архангельская губернія	1— 28
Вологодская „	29— 34
Олонецкая „	35— 40
Псковская „	41— 48
Новгородская „	49— 94
Московская „	95—131
Тверская „	133—200
Ярославская „	201—223
Костромская „	225—260
Нижегородская „	261—282
Владимирская „	283—300
Калужская „	301—320
Тульская „	321—334
Орловская „	335—342
Курская „	343—355
Воронежская „	357—368
Тамбовская „	369—378
Рязанская „	379—390
Казанская „	391—406
Самарская „	407—411
Саратовская „	413—430
Астраханская „	431—433
Вятская „	435—438
Пермская „	439—452
Тобольская „	453—460
Енисейская „	461—486
Иркутская „	487—502
Замѣчанія о музыкальной сторонѣ частушекъ	503—505
Ноты	506
Перечень лицъ, записавшихъ и передавшихъ частушки въ Комиссію по народной словесности	507—509
Указатель группъ частушекъ по ихъ содержанію	510
Предметный указатель	511—518

Указатель географическихъ, топографическихъ и этнографическихъ названій. . . . . 519—522
Указатель личныхъ именъ. . . . . 523—526
Указатель мѣстныхъ словъ и выраженій. . . . . 527—531
Библіографическій указатель. . . . . 532—539

Архангельская губ.—Г. Онега 1—175, 238—269, 289—300, 313—314, 320—330.

Шенкурскій у. 175—237, 270—288, 301—312, 315—319, 331—338.

Астраханская губ.—Астраханск. у. 5277—5287.

Владимирская губ.—Александровскій у. 3473—3490, 3567—3568, 3588—3605, 3616—3621, 3657—3658.

Безъ указанія на уѣздъ 3555—3566, 3587, 3606—3615, 3670—3677.

Покровскій у. 3491—3547, 3569—3584, 3622—3653, 3659—3669.

Шуйскій у.—3548—3554, 3585—3586, 3654—3656.

Вологодская губ. Вологодскій у. 339—384.

Воронежская губ. — Бобровскій у. 4407 — 4475, 4527 — 4553, 4573—4580.

Задонскій у. 4476—4526, 4554—4573.

Вятская губ.—Орловскій у., с. Камешница 5288—5312.

Енисейская губ.—Ачинскій у. с.с. Медвѣдское, Ильинское 5533—5549.

С. Шарыпово 5550—5562.

Енисейскій у. Александровск. пріискъ 5563—5572.

Безъ указанія селенія, 5784—5793.

Г. Енисейскъ, 5573—5589.

Канскій у., с.с. Тасѣево и Рождественское 5590—5600, 5760—5777.

Г. Канскъ 5601—5650.

Безъ указанія селеній, 5780—5783.

Г. Красноярскъ. 5651—5698, 5784—5788.

Д. Новосельская, 5699—5717, 5815—5824.

Безъ указанія селенія: 5801—5814.

Минусинск. у., рудникъ „Юлія“ 5718—5752, изъ разныхъ селеній этого уѣзда, 5753—5759, 5825—5834.

Съ р. Чуны, 5840—5847.

Иркутская губ.—Г. Иркутскъ 5848—5909, 5929—5932, 5936—5939.

Безъ указанія селенія, 5910—5928, 5933—5935, 5940—5947.

Верхоленскій у., с. Качугъ, 5961—6020.

Казанская губернія.—Казанскій у., С. Красная Горка, 4814—4867, 4894—4902, 4916—4923.

Д. Нискамова, 4868—4893, 4903—4915, 4924—4940.

Спасскій у., с. Левашево, 4941—4978.

Г. Царевококшайскъ, 4974—4983.

Калужская губернія—Боровскій у. 3678—3707, 3765—3792. 3806—3817, 3857—3864.

Жиздринскій у. 3708—3723—3727, 3793—3796, 3822—3834—3838.

Малоярославецкій у. 3728—3750, 3797—3805, 3839—3856, 3865—3866.

Медынскій у. 3751—3764, 3867—3920.

Костромская губернія—Варнавинскій уѣздъ 2738—2937, 3070—3087, 3104—3109, 3113—3142, 3160—3181.

Кологривскій у. 2938—3037, 3088—3099, 3110—3112, 3148—3159, 3182—3195.

Нерехтскій у. 3038—3069, 3100—3103, 3196.

Курская губернія. Курскій у. 4224—4400.

Московская, Звенигородскій у. 1101—1319, 1361—1413, 1420—1460, 1463—1525, 1533—1559.

Подольскій у. 1320—1360, 1414—1418, 1461, 1462, 1526, 1532, 1560—1567.

Нижегородская губ.—Балахнинскій у. 3197—3227, 3358—3359, 3379—3383, 3463—3470.

Васильскій, у. 3227—3356, 3360—3378, 3384—3462.

Нижегородскій у. 3357, 3471—3472.

Новогородская губернія—Боровичскій у. 511—551, 813—828, 891—899, 918—923, 981, 982, 990—1000.

Белозерскій у. 552—573, 829—834, 900, 924—927, 983—985, 1001—1005.

Валдайскій у. 574, 575, 901, 928, 929, 986, 987, 1006, 1007.

Кирилловскій у. 576—599, 835—838, 902—904, 930—939, 986—989, 1008.

Крестецкій у. 600—716, 839—866, 905—911, 940—953, 1009—1004.

Новгородскій у. 717—728, 867—868, 954—958, 1045—1054.

Старорусскій у. 720—752, 869—873, 912—916, 959—963, 1055—1060.

Тихвинскій у. 753—759, 874—876, 917, 964—969, 1061—1063.

С. Озерево 760—795. 877—882, 970—979, 1064—1094.

Череповецкій у. 796—812, 869—890, 976—980, 1095—1100.

Олонецкая губернія. — Каргопольскій у. Кенорѣцкая волость 385—434.

Орловская губернія—Орловскій у. 4129—4223.

Пермская губ.—Шадринскій у., д. Гладская 5313—5371, 5418—5440, 5453—5454.

Псковская губернія, Порховскій у. 435—509.

Рязанская губернія—Михайловскій уѣздъ 4681—4813.

Самарская губ.—Бугульминскій у. 4984—5015.

Саратовская губ.—Камышинскій у. 5016—5135, 5181—3202, 5206—5229, 5235—5255.

Саратовск. у., с. Усмань 5136—5163.

Д. Усовка 5164—5180, 5203—5205, 5230—5234, 5256.

Изъ г. Саратова 5257—5276.

Тамбовская губернія, Спасскій у., С. Виндреевскій Заводъ 4570—4577, 4638—4645, 4656—4659.

С. Дубасово, 4578—4586, 4660.

С. Малышево 4587—4594, 4661—4667.
С. Устье 4595—4624, 4646—4655.
С. Хомутовка 4625—4637, 4668—4680.
Тверская губернія—Бѣжецкій у. 1568—1624, 1997—2001, 2208—16.
Весьегонскій у., с. Расторопово 1625—1637, 2002—3, 2096—97, 2217—2236.
Вышневолоцкій у., д. Сѣмянникова 1638—1688, 2004—2018, 2098, 2158—2159; 2242—2257.
Вышневолоцк. у. безъ указанія селенія 1689—1709, 2019—21, 2237—2241.
Калязинскій у. д. Николо-Кропотокъ, 2258—2260.
Осташковскій у. 1710—1751, 2022—28, 2099—2109, 2160, 2169, 2261—2301.
Старицкій у., д. Вишенки 1752—57, 2029, 2110, 2303—2310.
Д. Іудиха 1758—1770, 2030—32, 2112—2114, 2311—14.
С. Нестеровское 1771—1815, 2033—44, 2116—2138, 2170—78, 2315—2349.
Д. Панкратово 1816—1827, 2179, 2350—58.
Д. Сверчково 1828—1853, 2045—48, 2138—2144, 2180—2184, 2359—78.
Д. Страшевичи 1854—1906, 2049—64, 2145—2152, 2185—2193, 2379—2427.
Д. Филитова 1907—1913, 2153—2157, 2194—2198, 2429—2444.
Старицкій у. безъ указанія селенія №№ 1914—1962, 2065—82, 2199—2205.
Тверской у. д. Ведерня 1963—67, 2445—2453.
Д. Никола 1968—1996, 2085—94.
Тверской у. безъ указанія селенія 2083—84, 2206—2207, 2302.
Тобольская губ.—Тюменскій у. 5470—5519.
Тюкалинскій у., с. Чернозерье, 5520—5532.
Тульская губ.—Венёвскій у. 3921—3934, 4067—4070.
Чернскій у. 3935—3938, 4071—4076, 4091—4096.
Безъ указанія на уѣздъ 3939—4066, 4076—4090, 4097—4128.
Ярославская губернія.—Даниловскій у. №№ 2454—2470, 2605—2617, 2630—2633, 2650—2660.
Романовоборисоглѣбскій у. 2471—2483, 2618—2636, 2637.
Ростовскій у. 2529—2548, 2619—21, 2638—2641, 2661—2665.
Ярославскій у. 2549—2563, 2622, 2642—49, 2667—82.
Безъ указанія уѣзда №№ 2564—2604, 2623—2629, 2683—2711, 2712—27.

Предисловіе.

Издаваемый Коммиссіей по народной словесности сборникъ великорусскихъ частушекъ составился изъ записей, доставленныхъ въ Коммиссію въ теченіе 1911—1914 г. г. Матеріалъ собирался въ различныхъ губерніяхъ, но вслѣдствіе того, что собираніе не было организовано систематически, Коммиссія получила изъ нѣкоторыхъ губерній значительное количество частушекъ, изъ другихъ немного, а изъ нѣсколькихъ и совершенно не было получено записей. Эти записи все-же достаточно разнообразны [1]), почему Коммиссія и рѣшилась издать ихъ. Всего однако, напечатать неудалось по матеріальнымъ соображеніямъ; не вошедшія въ сборникъ частушки хранятся въ архивѣ Этнографическаго Отдѣла И. О. Л. Е. А. и Э.

Частушки расположены по губерніямъ въ такомъ порядкѣ: 1. *Сѣверный край* (губерніи Архангельская, Вологодская). 2. *Озерный край* (губерніи Олонецкая, Псковская, Новгородская). 3. *Торгово-промышленный центральный районъ* (губерніи Московская, Тверская, Ярославская, Костромская, Нижегородская, Владимирская, Калужская). 4. *Средне-русская черноземная область* (губерніи Тульская, Орловская, Курская, Воронежская, Тамбовская, Рязанская). 5. *Среднее и нижнее Поволжье* (губерніи Казанская, Самарская, Саратовская, Астраханская). 6. *Приуралье и Уралъ* (губерніи Вятская, Пермская). 7. *Сибирь* (губерніи Тобольская, Енисейская, Иркутская).

Въ предѣлахъ губерній частушки расположены группами по содержанію, причемъ это дѣленіе выполнено лишь

---

[1]) Къ сожалѣнію, въ большинствѣ записей собиратели не сохранили мѣстнаго произношенія и не сообщили своихъ наблюденій относительно исполненія частушекъ.

въ общихъ чертахъ, намѣчены группы: любовныя частушки, семейныя, солдатскія (рекрутскія), юмористическо-сатирическія и, наконецъ, въ особую группу выдѣлены частушки смѣшаннаго, неопредѣленнаго содержанія (Varia).

Уѣзды и селенія, не всегда, впрочемъ, отмѣченные собирателями, обозначены подъ строкою.

Передъ частушками каждой губерніи указываются имена приславшихъ записи собирателей, и помѣщаются ихъ замѣчанія, относящіяся къ матеріалу.

Приведены нѣкоторыя мелодіи частушекъ съ замѣчаніями о музыкальной сторонѣ частушекъ.

При сборникѣ помѣщены: 1) Перечень лицъ, а) записавшихъ частушки и б) доставившихъ записи въ Коммиссію. 2) Указатель матеріала по группамъ, соотвѣтственно содержанію.3) Указатель предметовъ. 4) Указатели именъ собственныхъ (географическихъ и личныхъ). 5) Указатель мѣстныхъ словъ и выраженій. 6) Указатель библіографическій.

Редактированіе сборника было поручено секретарю Коммиссіи, Е. Н. Елеонской; ближайшее участіе въ изданіи сборника принимали: Н. В. Васильевъ, В. А. Гордлевскій, М. С. Абрамова, Б. С. Абрамовъ, Е. А. Рябковъ.

Коммиссія по народной словесности считаетъ своимъ пріятнымъ долгомъ принести глубокую благодарность II Отдѣленію Императорской Академіи Наукъ, безъ матеріальной поддержки котораго это изданіе не могло бы осуществиться, а также и всѣмъ лицамъ, приславшимъ въ Коммиссію записи частушекъ.

Введеніе.

Изданный Коммиссіей по народной словесности сборникъ народныхъ коротенькихъ рѳмованныхъ пѣсенъ назвавъ сборникомъ частушекъ. Терминъ „частушка“ принадлежитъ, главнымъ образомъ, литературѣ и покрываетъ собою тѣ разнообразныя названія, которыя народъ даетъ своимъ коротким рѳмованнымъ пѣсенкамъ. Собирателями, доставившими свои записи для сборника, отмѣчены слѣдующія названія, употребляемыя народомъ: *ихахошки* (Воронежск. и Курск. г.г.), *маганя* (Нижегородск., Самарск., Саратовск. г.г.), *побирушечки* (Ярославск. г.), *прибаски* (Рязанск. губ.), *прибаторы* (Курской губ.), *прибаутки* (Московск., Тверск., Владимирск., Калужск., Воронежск., Тамбовск., Ярославской г.г.), *пригудки* (Калужск., Саратовск. г.г.), *приказки* (Воронежск., Орловск. г.г.), *припѣвки* (Нижегород., Тамбовск., Саратовск., Самарск. г.г.), *Саратовскія* (Тамбовск., Рязанск., Енисейск. г.г.), *скоморошьи* (Курск., Тамбовск. г.г.), *страданья* (Калужск., Тульск., Орловск., Курск., Воронежск. г.г.), *сударушка* (Псковск г.), *Подгорна и Качинскія* (Енисейск. губ.). Въ литературѣ есть указанія и на другія народныя названія частушекъ (частйя пѣсни, частушки, вертушки, сбирушки, перебирушки, бакулки и т. п.). Принятый въ литературѣ терминъ „частушка“ находитъ себѣ основаніе не только въ томъ же словѣ, изрѣдка употребляемомъ въ народѣ, но и въ народныхъ выраженіяхъ: *частая пѣсня*, *припѣвъ на частўху*, характеризующихъ быстрый темпъ пѣсни, которымъ, главнымъ образомъ, частушка и поется.

При разсмотрѣніи названій, которыя народъ даетъ частушкамъ, вниманіе невольно обращается на то, что

эти названія отмѣчаютъ какъ бы нѣкоторую двойственность въ частушкѣ: съ одной стороны, это пѣсня—скоморошья, саратовская, припѣвка, пригудка; съ другой—это—произведеніе, которое говорится: прибаутка, прибаска, присказка. Но двойственность эта кажущаяся; и хотя, дѣйствительно, частушки иногда произносятся речитативомъ, „наказываются", „тачаются", онѣ прежде всего пѣсни, на что указываетъ ихъ связь съ музыкальнымъ инструментомъ (гармоньей, балалайкой...) и пляской. Термины же присказка, прибаутка, прибаска вытекаютъ, главнымъ образомъ, изъ ихъ шутливаго, задорнаго содержанія, этимъ послѣднимъ онѣ часто приближаются къ тѣмъ рѳмованнымъ шуточнымъ присказкамъ, которыми начинаются и кончаются сказки, также и къ поговоркамъ, которыми пересыпаютъ свою рѣчь краснобаи и мастера поговорить.

Частушка, какъ пѣсня, въ настоящее время очень распространена. Эта коротенькая, двухъ или четырехъстрочная рѳмованная пѣсенка, размѣръ которой требуетъ преимущественно учащеннаго напѣва, поется, главнымъ образомъ, деревенской молодежью, иногда пожилыми людьми и очень часто дѣтьми-подростками. Частушки поются и мужчинами, и женщинами: въ одиночку и сообща; ихъ поютъ *подъ шагъ*, *подъ скокъ* (т.-е. пляску) *при качаньи на качеляхъ*, *при исполненіи различныхъ работъ* и, смотря по тому, при какихъ обстоятельствахъ поется частушка, она мѣняетъ свой темпъ[1]). Плясовыя (подъ скокъ) частушки поются наиболѣе быстрымъ темпомъ, безъ пляски темпъ пѣнія иногда и замедляется, при чемъ, какъ отмѣчаютъ собиратели[2]), содержаніе частушки вліяетъ на быстроту пѣнія: рекрутскія поются медленно, страданья—двухстрочныя частушки преимущественно любовнаго содержанія[3])—также умѣряютъ темпъ, сатирическо-юмористическія—ускоряютъ его. Частушки исполняются и безъ музыки; онѣ

---

[1]) Частушки въ исполненіи отдѣляются одна отъ другой паузой, которая при наличности гармоньи заполняется музыкальной фразой.

[2]) *П. А. Флоренскій*: Собраніе частушекъ Костромской губерніи Перехтскаго у. Кострома. 1910 г. Введеніе.

[3]) Терминъ *страданья* происходитъ отъ глагола „*страдать*", употребляемаго въ смыслѣ *любить*.

„наскazываются“ т.-е. произносятся речитативомъ одна за другой; при пляскѣ или между длинными пѣснями „выкрикиваются“. — Изъ этихъ наблюденій выясняется, что манера пѣть и произносить частушки разнообразная, но *учащенность темпа и непрерывность въ слѣдованіи одной частушки за другой можно считать за наиболѣе устойчивыя черты въ исполненіи частушекъ.* Одна изъ особенностей исполненія, а именно непрерывность—обусловливается внѣшней формой частушки.

Типической формой для частушки служитъ возможно меньшее число рѣмующихся строкъ: двѣ строки съ созвучными окончаніями:

Горитъ лампочка не жарко,
Милъ уѣхалъ, а мнѣ жалко. (4032).

———

Милъ уѣхалъ на Воронежъ,
Теперь его не воротишь. (4057).

———

четыре строки съ рѣмами черезъ строку:

У тяти лѣстница крутая,
Тяжело воду носить.
Участь дѣвичья такая—
Надо замужъ выходить. (2229).

или съ рѣмами въ рядомъ стоящихъ строкахъ:

Стань-ка, маменька, поранѣ,
Наша рѣченька въ туманѣ,
Чайка вьется надъ водой,
Милъ смѣется надо мной. (806).

———

Отступленія отъ типической формы возможны; и среди частушекъ встрѣчаются такія, которыя имѣютъ шесть, восемь, десять и двѣнадцать строкъ [1]). Такое удлиненіе ча-

[1]) См. № 443, 460, 497, 503, 917 и др. Въ Москов. губ. Серпуховск. у. с. Бавыкино записаны въ 1914 г. „проходныя“ частушки, иначе сказать: „игорныя“, онѣ имѣютъ 10, 12 строкъ и отличаются тѣмъ, что въ послѣднихъ строкахъ упоминается о поцѣлуѣ; напр.:

Я за этотъ за кусокъ
Поцѣлую разъ пятокъ.

стушки происходитъ или потому, что близкія по содержанію частушки, напѣваясь непрерывно одна за другой, образуютъ уже не раздѣляющуюся пѣсню [1]), или вслѣдствіе того, что несошедшіяся созвучія предыдущихъ строкъ притягиваютъ еще новыя строки:

Слышно было—громъ ударилъ;
Знать, товарищъ нашъ убитъ,
Мы пойдемъ же, товарищи,
Товарища хоронить.
Лестно будетъ намъ послушать,
Какъ сестра будетъ вопить. (505).

Рѳма въ частушкахъ не всегда ясная; въ большомъ количествѣ употребляются рѳмы глухія, основанныя на очень слабыхъ созвучіяхъ.

Стремленіе къ рѳмѣ распространяется и на слова внутри стиха:

Ужъ я Яшу опоящу.

—

Не отъ дѣла похудѣла...

——

Всѣ мамаши въ полѣ пашутъ...

——

Среди рѳмъ, которыя иногда очень искусно подбираются народомъ, имѣется группа рѳмъ традиціонныхъ, которыми и пользуются при составленіи новыхъ частушекъ: напр., чашки—рубашки, печенка—дѣвченка, жарко—жалко, шаль—жаль, Миши—крыши и т. д.

Размѣръ частушекъ разнообразный, въ зависимости отъ числа слоговъ и размѣщенія ударѳній:

Дуня, Дуня, гдѣ была?
Куда разумъ дѣла,
За какого дурака
Замужъ захотѣла? (489)

——

[1]) Д. К. Зеленинъ отмѣчаетъ, что въ Вятской губ. соединенныя въ одну пѣсню частушки получаютъ особое названіе, онѣ зовутся „проходящія пѣсни". Памятная книжка и календарь Вятской губ. за 1903 г.

Кого люблю, кого жалѣю,
За того дома бранятъ,
Кого въ глаза я ненавижу,
Обручиться съ тѣмъ велятъ. (496)

———

Ужъ ты милая, хорошая моя,
Чернобровая похожа на меня.
Середи пути дороженьки,
Надсадила свои ноженьки. (3350)

———

Гдѣ же та шапочка
Шитая, бобровая?
Гдѣ же та милочка,
Моя чернобровая? (5908)

———

Чугунка дорожка
Съ прогончиками,
А у милаго тальянка,
Съ колокольчиками. (342)

———

Въ нѣкоторыхъ частушкахъ наблюдаются размѣры, заимствованные изъ книжныхъ произведеній.

Милый уѣхалъ въ большую Россею,
Пусть онъ поищетъ такую, какъ я,
Ростомъ повыше, лицемъ покрасивѣй,
Характеръ такой же,
Такой, какъ у меня (Енис. губ.) [1])

———

Шелъ я по улицѣ мимо кабака,
Сидитъ моя розочка и два мужика,
Кивастъ, моргаетъ: иди пиво пить,
Есть у меня серьги, отдамъ заложить (4383).

Если въ строкѣ не оказывается достаточнаго числа слоговъ, въ началѣ прибавляется слогъ *да*. Этотъ же слогъ, помѣщенный въ концѣ строки, служитъ переходомъ отъ одной строчки къ другой; это *да* какъ бы пауза, передышка послѣ пропѣтаго. Лишній слогъ въ

[1]) Изъ рукописныхъ матеріаловъ Коммиссіи.

строкѣ устраняется путемъ элизіи, пропускаются гласные звуки, какъ въ началѣ, такъ и въ серединѣ слова.

Несмотря на свою краткость частушки, подобно долгой пѣснѣ, имѣютъ припѣвы, помѣщаемые или послѣ каждой строки, что́ наблюдается главнымъ образомъ въ двухстрочныхъ частушкахъ, или послѣ двухъ строкъ въ четырехстрочныхъ.

Припѣвы въ частушкахъ такъ же, какъ и въ долгихъ пѣсняхъ, состоятъ: изъ отдѣльныхъ слоговъ: иха-хохо-хо ай, ай, ай (отсюда названіе частушекъ „ихахошки"), тида-рай, тида рай;—изъ отдѣльныхъ созвучныхъ словъ: *Сережа—Ну что же! батюшки-матушки:*—наконецъ, изъ пѣсенныхъ строкъ:

Жигули вы жигули,
До чего вы довели,

———

Аленькій цвѣточекъ,
Погуляю годочекъ.

———

Сирень цвѣтетъ,
Не плачь, придетъ, и т. п.

Припѣвъ бываетъ и въ четыре строки:

Шиловка-грабиловка,
Канавино село.
Канавински дѣвченки
Гуляютъ весело́.

На припѣвы бываетъ мода: отъ нѣкоторыхъ припѣвовъ получаетъ свое названіе и частушка, такъ, въ поволжскихъ губерніяхъ частушки иногда зовутся „матаня" по припѣву этого слова къ частушкамъ. Припѣвы обыкновенно исполняются болѣе медленнымъ темпомъ, нежели частушки, они не препятствуютъ непрерывному пѣнію частушекъ и обыкновенно мѣняются во время пѣнія по нѣскольку разъ [1]).

[1]) См. частушки изъ Самарской губ.

XIII

Разсмотрѣвъ частушку со стороны ея формы, обратимся къ ея содержанію. Частушка по преимуществу пѣсня лирическая, но многія частушки отличаются эпическими чертами: онѣ заключаютъ въ себѣ лишь изложеніе какого-нибудь событія безо всякаго отношенія къ настроенію поющаго:

Вотъ съ горы народъ бѣжитъ,
Никитинъ рѣзаный лежитъ.[1])

———

Вотъ сейчасъ мимо насъ
Пролетѣла тройка...
Это кто, это кто?
Алалыкинъ Колечка. (5645)

———

Передавая настроеніе поющихъ, частушка отмѣчаетъ всѣ колебанія этого настроенія, почему въ частушкѣ можно найти запечатлѣнными самыя разнообразныя проявленія чувствъ и ощущеній:

Кабы было близко море,
Я упала бы на дно,
Кабы знала въ миломъ совѣсть,
Отогнала бы давно. (2635)

———

Я любила Шурочку
За черную тужурочку,
Тужурка износилася—
Я съ Шурой разбранилася. (3715)

———

Моя мила платье мыла,
А я любовался.
Моя мила потопула,
А я засмѣялся. (1711)

———

Точно также частушка спѣшитъ откликнуться на различныя (иногда совершенно незначительныя) событія и заключить въ рифмованныя строки все, что въ данное время привлекаетъ вниманіе:

[1]) Варіантъ къ № 5259.

Параходъ бѣжитъ Меркурій,
Архирей въ Самарѣ Гурій. (5015)

———

Какъ вояка главный Стессель,
Буйну голову повѣсилъ. (5256)

———

Кукуреку пѣтушокъ
Посреди болота.
Выставляпе-то идуть,
Заперемъ ворота. (307)

———

Короткая форма частушекъ особенно удобна для юмористическихъ и сатирическихъ замѣчаній—нѣсколько мѣткихъ словъ въ удачномъ созвучіи, и эпиграмма готова:

Калашники—мукосѣи,
Первы пьяницы въ Россеи. (5264).

———

Воробьевску молодежь
Всю въ лукошко окладешь,
Всю въ лукошко окладешь,
На ладошкѣ унесешь. (952)

———

Мимо нашего окошка
Пробѣжалъ теленочекъ;
Я за хвостъ его схватила:
Думала миленочекъ. (945).

———

Юморъ и сатира въ частушкахъ во многихъ случаяхъ доходятъ до крайней степени грубости.

Поэтика частушки отчасти совпадаетъ съ поэтикой долгой лирической пѣсни—символы, эпитеты, параллелизмы, антитеза и гипербола находятся и въ частушкѣ. поскольку это допускаетъ ея небольшой размѣръ, но поэтическіе образы частушки представляютъ собою иногда такія сочетанія, которыя не встрѣчаются въ долгихъ лирическихъ пѣсняхъ:

Изъ колодца вода льется—
Надо мной милой смѣется. (1203)

——

Берегъ съ берегомъ не сойдется
Во вѣки никогда....
Мой—етъ миленькой не женится,
Пока въ дѣвчонкахъ я. (2732)

——

Бѣлая березонька
Ни пилится, ни дѣлится;
Миленькой не женится—
На меня падѣется. (2729)

——

Шла я лѣсомъ, темнымъ боромъ,
Черный воронъ на соснѣ.
Милый съ карими глазами
Часто видится во снѣ. (2787)

——

Незнакомая дороженька,
Куда меня ведешь?
Ты скажи, моя миленька,
За кого замужъ пойдешь? (2601)

——

Брошу розу подъ березу,
Пускай роза не цвѣтетъ.
Брошу я любить Сережу,
Пусть другую наживетъ. (2902)

——

При этомъ кромѣ символики растеній и животныхъ создается символика одежды и предметовъ домашняго обихода:

Сарафанчикъ коротокъ,
Ево не наставишь,
Меня миленькой не любитъ,
Ево не заставишь. (2896)

——

Я надѣну платье бѣло,
Чтобы сердце не болѣло,

Полупалокъ голубой—
Полюби меня другой (357).

——

Сошью юбочку подолѣ,
Пускай улицу мететъ;
Посмотрю я на миленочка,
Какую приведетъ. (2782).

——

Иногда образы частушки не достаточно ясны и символика мало выразительна:

Только сѣла, закачало
Легку лодочку водой,
Знать и вправду разлучаютъ
Насъ, хорошенькой, съ тобой. (2903).

——

Полотенце негдѣ вѣшать,
Я повѣшу у дверей;
Если попъ не обвѣнчаетъ,
Обвѣнчаетъ архирей. (2843)

——

Пойду въ лѣсъ, возьму топорикъ,
Вырублю я сосну,
Меня милепькой не любитъ,
А я, дура, сохну. (2848).

——

И наоборотъ, немало найдется примѣровъ весьма удачныхъ поэтическихъ картинъ:

Маменька родимая,
Свѣча неугасимая,
Горѣла да растаяла,
Любила да оставила. (285)

——

Посажу рябинушку
Въ зеленой садъ на глинушку.
Завлеку, любить не стану,
Пусть посохнетъ зимушку. (2840)

——

Ты не стой, милой, у сада,
Не пойду вечеровать.
Слышишь: въ домѣ плачетъ горе;
Хочутъ взамужъ отдавать. (5476).

— —

Въ нѣкоторыхъ случаяхъ жизненныя явленія, вызывающія сложеніе той или другой частушки, настолько просты, что для нихъ не находится никакого образнаго выраженія:

Я на Попьгѣ была,
Аппаратъ вертѣла,
Дроля, дай посовичка,
Вся перепотѣла. (157)

———

Частушекъ, лишенныхъ образа, очень много, и впечатлѣніе скудости художественныхъ чертъ заставляетъ часто отрицать за этими пѣснями эстетическую цѣнность.

Нѣкоторыя частушки представляютъ собою вынутыя изъ долгихъ пѣсенъ строки [1]).

Несложный размѣръ частушки, ея краткость, группа традиціонныхъ рѳмъ и образныхъ выраженій значительно облегчаютъ сложеніе новыхъ частушекъ; иногда одна и та же фраза, слегка измѣненная, даетъ новую пѣсенку:

Я сидѣла въ огородѣ,
Вышивала грудь Володѣ. —

— —

Я сидѣла выше крыши,
Вышивала платокъ Мишѣ.

———

Я сидѣла на диванѣ,
Вышивала платокъ Ванѣ.

———

Сочиняютъ и пробуютъ сочинять частушки очень многіе изъ деревенской молодежи [2]). Нѣкоторые складываютъ

[1]) См. ниже.
[2]) См. №№ 2431, 2437, 3182.
Между записями частушекъ Б. В. Вадковскаго (Тамбовской губ., Спасскаго у., д. Малышево, населеніе—мордва) имѣется рядъ частушекъ (не помѣ-

удачно, другіе ограничиваются лишь передѣлкою уже существующихъ.

щенныхъ въ сборникѣ), которыя представляютъ собою строфы сатирической пѣсни, сочиненной на событіе въ д. Четово, гдѣ жители судились, чтобы не давать земли четыремъ крестьянамъ-пріемышамъ въ этой деревнѣ.

Вотъ эта пѣсня:

Народъ четскій возставали,
Пріем'шамъ землю не давали.
Они сходку собирали,
Кольку, Ваньку выбирали.
Николашка—Киселевъ,
А Ванюшка—Кондрашевъ.
Кольку, Ваньку выбирали,
Ихъ судиться заставляли.
Судъ широкій заводили,
Много денегъ насадили;
Много денегъ насадили,
Адвокатовъ наградили.
Догадались послѣ сами,
Что остались дураками.
День январскій случился,
Вдругъ начальство заявился.
Хорьковъ думалъ: охъ, охъ, охъ,
Зазвонили въ располохъ,
А Кондранинъ казначей
Острамилъ всѣхъ богачей.
Острамлены четски были,
Лошадей въ закладъ водили.
А Махорнинъ глупъ, какъ бѣсъ,
Въ эту кашу самъ полѣзъ.
Переспориться онъ сталъ
И корову назадъ взялъ...
И потомъ на сходкѣ были,
Въ одинъ голосъ зарѣшили:
„Вѣдь теперь не сѣнокосъ,
Заложимте-ка покосъ".
Сзади слышенъ голосокъ:
Заложимте лучше лѣсокъ.
За лѣсъ взяли триста рублей,
Откупили лошадей.
Еще скажу я десять словъ
Про двоихъ-то мужичковъ.
Кондранинъ молоканъ [-пьетъ постомъ молоко]
Любитъ водочки стаканъ.
А Киселевъ старый котъ
Любитъ кушать пиво, медъ.
Одинъ сарай поджигали,
Поджигальщика поймали.
Соломатомъ угощали,
Потасовку показали.
Вотъ и пѣсенкѣ конецъ,
Сочинитель молодецъ.

Каждыя двѣ строки поются отдѣльно, перемежаясь съ какимъ-нибудь припѣвомъ. Эти частушки возбуждаютъ гнѣвъ жителей д. Четово до такой степени, что они начинаютъ драку съ тѣми, кто въ ихъ присутствіи поетъ частушки изъ этой пѣсни. Пѣсня же цѣликомъ въ настоящее время не поется, въ разбивку же ее можно очень часто слышать въ д. Малышево.

Форма частушекъ вліяетъ на ея содержаніе, которое вслѣдствіе сжатости выраженій бываетъ иногда недостаточно яснымъ, въ нѣкоторыхъ же случаяхъ, напротивъ, благодаря этому обстоятельству частушка достигаетъ особой мѣткости:

Чужая шуба—не одежа,
Съ кѣмъ гуляю—не надежа. (3498).

Глаза совѣсти не знаютъ,
Кого хочутъ, приласкаютъ. (Тульск. губ.).[1])

Мѣткость и краткость частушки сближаетъ ее съ афоризмомъ, пословицей, поговоркой.

Отражая въ себѣ мѣстныя особенности, различныя событія жизни и непрестанно смѣняющіяся настроенія, частушка нерѣдко является выразительницей только настоящаго момента; она отмѣчаетъ автобіографическія подробности, незначительные случаи изъ частной жизни, слишкомъ субъективныя ощущенія. Такая частушка недолговѣчна. Значительно прочнѣе держатся въ пѣсенномъ обиходѣ тѣ частушки, которыя рисуютъ общечеловѣческія чувства и такія явленія общественной или частной жизни, которыя повторяются и не имѣютъ черъ опредѣленной эпохи. Поэтому быстрѣе забываются, замѣняются новыми и не распространяются частушки злободневныя и юмористическія, между тѣмъ какъ семейныя, любовныя, рекрутскія измѣняются медленнѣе въ своемъ содержаніи и жизнь ихъ въ устахъ народа продолжительнѣе. Это обстоятельство служитъ причиною того, что по содержанію частушки трудно опредѣлить ея давность въ томъ случаѣ, если она касается какого-нибудь общаго явленія и въ то же время легко сдѣлать ошибку, признавъ за новую такую частушку, въ которой находятся черты современности, послѣднія могутъ быть поставлены на мѣсто утратившихся, когда-то также современныхъ, подробностей.

Распространенность частушекъ возбуждаетъ вопросъ о давности этого вида пѣсни и о причинахъ, которыя его выдвинули. Литература о частушкѣ говоритъ, что короткая

---

[1]) Изъ рукописнаго матеріала Коммиссіи.

рѣмованная пѣсенка, исполняющаяся преимущественно въ учащенномъ темпѣ, выдвигается *недавно* на первый планъ у деревенской молодежи. Глѣбъ Успенскій, написавшій въ 1889 г. въ „Русскихъ Вѣдомостяхъ“ (№ 110), небольшую замѣтку о „народныхъ стишкахъ“ т. е. частушкахъ, обращаетъ на нихъ вниманіе, какъ на новое явленіе въ народной поэзіи. Г. Успенскій еще не имѣетъ печатнаго собранія частушекъ, а пользуется записями изъ Новгородской губерніи (три тетради, заключающія въ себѣ 200 №№ пѣсенокъ) и знакомитъ общество съ *новой* пѣснеи народа, называя её „стишкомъ“, за близость ея размѣра къ стихотворному книжному. Характеризуя *новые* народные стишки, Г. Успенскій говоритъ, что они „всѣ записаны по деревнямъ“ и 200 №№, находящіеся въ его рукахъ, „капля въ морѣ въ томъ несмѣтномъ количествѣ произведеній народнаго сочинительства въ этомъ родѣ, которое невѣдомымъ путемъ создается невѣдомыми поэтами чуть не каждый Божій день и непремѣнно въ каждой деревнѣ“. Эти слова Глѣба Успенскаго *о новой деревенской* пѣснѣ вскрываютъ передъ нами однако не начало распространенія частушекъ, а уже картину ихъ существованія въ деревняхъ Новгородской деревни въ „несмѣтномъ количествѣ“. Трудно предположить, что обиліе частушекъ, о которомъ говоритъ Глѣбъ Успенскій, создалось въ Новгородской губерніи въ короткое время. Всѣ эти пѣсни уже имѣютъ свои названія (Г. Успенскій упоминаетъ „вертушки, сбирушки, частушки“); и онѣ распространены по всѣмъ деревнямъ; для распространенія вообще пѣсенъ требуется время, а для распространенія „пѣсеннаго вида“ время весьма продолжительное и поэтому возможно предположить, что въ 80-хъ годахъ XIX в. частушка въ Новгородской губерніи не была такимъ новымъ явленіемъ, какъ говоритъ Глѣбъ Успенскій. Что частушка была и въ другихъ мѣстностяхъ, видно изъ того, что съ 80-хъ годовъ XIX в. записи частушекъ изъ разныхъ губерній увеличиваются и начинаютъ появляться въ печати; причемъ частушка постоянно называется *новой* пѣснеи и нерѣдко разсматривается, какъ вырожденіе народной поэзіи. Къ концу XIX и началу XX в. записи частушекъ и литература о нихъ расширяются и, несмотря на то, что нѣкоторыми изслѣ-

дователями народной словесности [1]) отрицается новизна частушки и указывается ея существованіе въ XVIII в., она, въ большинствѣ случаевъ, продолжается называться *новой* пѣснеи.

Устойчивость опредѣленія *новый*, прилагаемаго къ частушкѣ, возбуждаетъ вопросъ—какія же ея черты вызываютъ это опредѣленіе? Нова ли частушка, какъ пѣсенный видъ, или ея содержаніе поддерживаетъ впечатлѣніе новизны, получаемое отъ этого пѣсеннаго вида? Чтобы хотя приблизительно опредѣлить частушку, какъ пѣсенный видъ, и тѣмъ самымъ уяснить себѣ возможность ея существованія въ болѣе раннее, нежели середина XIX в., время, обратимся къ старѣйшимъ записямъ лирической пѣсни, т. е. къ сборникамъ XVIII в. и первой половины XIX в. и посмотримъ, нѣтъ ли тамъ такихъ пѣсенъ, которыя можно было бы разсматривать, какъ прототипы частушекъ, такъ какъ новая „пѣсня слагается по образцу прежней, т. е. примыкаетъ къ ней своимъ напѣвомъ и стихотворнымъ размѣромъ“ [2]).

Руководясь двумя характерными чертами частушекъ—короткій размѣръ, и неуклонное стремленіе къ риѳмѣ—можно найти въ сборникахъ XVIII в. и начала XIX в. рядъ пѣсенъ, обладающихъ тѣми же чертами: въ сб. Кирши Данилова, стр. 175.

У Спаса къ обѣднѣ звонятъ,
У прихода часы говорятъ:
. . . . . .
Теща къ обѣднѣ спѣшитъ,
На мутовкѣ рубашку сушитъ.

Стр. 183.

А стать почитать,
Стать сказывати,
. . . . . .

---

[1]) *А. Н. Соболевскій*: Великорус. народн. пѣсни, томъ VII. Предисловіе. *П. А. Флоренскій*: Собраніе частушекъ Костромской губ. Перехтск. у. 1910 г. Предисловіе.

[2]) *А. А. Потебня*. 22-е присужденіе наградъ гр. Уварова (Прибав. къ XXXVII т. Зап. И. А. Наукъ) стр. 105. Рецензія на сборникъ народн. пѣсенъ Галицкой и Угорской Руси *Я. Головацкаго*.

А не милъ мнѣ Семенъ,
Не купилъ мнѣ серегъ,
Только милъ мнѣ Иванъ,
Да купилъ сарафанъ.

Сборникъ Чулкова, № 134.

Прощай славный Петербургъ,
Тѣсенъ сталъ въ тебѣ нашъ духъ.
Оставляемъ всю тоску,
Отъѣзжаемъ мы въ Москву,
. . . . . .
Прощай Ржевское кружало,
Ты насъ много попужало.

Пѣсенникъ 1790 г. Прачъ, стр. 125.

Ой билъ меня мужъ,
Колотилъ меня мужъ,
Онъ билъ рублемъ,
Да и скалочкой.

Прачъ, стр. 127.

Ой, чтой то за милой,
Что за ласковый такой.
Ой, каковъ въ печи жаръ,
Таково мнѣ друга жаль,
Какова въ полу доска,
То по милюмъ тоска.

Кораблевъ[1]), 1853 г. стр. 47.

На межи было межи,
Раскатилися кряжи,
Поди матери скажи,
Чтобы собрала кряжи.

Якушкинъ[2]), 636 стр.

Пошла Варя на задоръ,
Раззаборила заборъ,
Приходилъ Егоръ на дворъ,
Егоръ нюхаетъ табакъ,
Зоветъ Варю во кабакъ.

Въ сборникъ пѣсенъ Вологодской и Олонецкой губ. Ѳ. Студитскаго 1841 г., Новгородской губ. 1874 г.; Терещенко

[1]) *Кораблевъ*. Очеркъ правописательной этнографіи г. Онеги.
[2]) Сочиненія.

(Быть рус. народа) 1847—48 г.; въ Сборникахъ—Вологодскомъ: Ефименка (Арх. губ.); Пальчикова и др.[1]) встрѣчается цѣлый рядъ пѣсенъ, отличающихся указанными характерными чертами; онѣ въ большинствѣ случаевъ отмѣчаются, какъ *плясовыя* пѣсни. Плясовыя пѣсни въ народѣ часто носятъ названіе частыхъ[2]). Такимъ образомъ, плясовыя или частыя пѣсни совпадаютъ съ частушками размѣромъ и стремленіемъ къ ритмѣ, почему и могутъ разсматриваться, какъ стоящія въ нѣкоторой связи съ частушками[3]). Эта связь и отношеніе выясняются отчетливѣе изъ разсмотрѣнія содержанія частушекъ, послѣднія во многихъ случаяхъ суть не что иное, какъ выпутыя изъ (плясовыхъ) частыхъ пѣсенъ строки. У Пальчикова въ Уфимской губ. записана такая плясовая пѣсня (№ 117).

Мой мужъ не хорошъ,
Поѣхалъ на рѣчку.
Дай Богъ, тамъ бы сдохъ,
Я поставлю свѣчку,
Я свѣчу сальну
Во всее во спальну.
Во спальнѣ-то Любка.
Барыня голубка.
У моего-то у милого
Нѣтъ картуза никакого;
Продамъ юбку и бурнусъ,
Куплю милому картузъ.
Твои сѣрые глаза
Рѣжутъ сердце безъ ножа, и т. д.

Эта же пѣсня въ варіантахъ записана и въ Архангельской и Пермской г.г.[1]). Строки этой пѣсни обратились въ частушки, которыя въ настоящее время встрѣчаются въ различныхъ губерніяхъ.

Кромѣ того эту связь частушки съ частыми пѣснями можно усматривать въ перенесеніи названія съ долгихъ пѣсенъ на частушку. Веселыя плясовыя пѣсни также

[1]) См. 7-ой т. Великор. нар. пѣс. изд. А. П. Соболевскаго.
[2]) Записи Н. Ѳ. Щербины 1850 г.г. (рукопись Рум. Музея № 3132.)
[3]) См. №№ 2478—2480, это плясовая пѣсня изъ Ярослав. г. Романово-Борисогл. у.

носятъ названіе скоморошныхъ [1]), очевидно, у скомороховъ въ ихъ пѣсенномъ запасѣ были если не эти самыя, то подобныя пѣсни, и народъ сохранилъ названіе „скоморошныя“ въ приложеніи къ своимъ веселымъ пѣснямъ, а затѣмъ также и къ частушкамъ, подчеркнувъ этимъ связь плясовой пѣсни и частушки.

Небольшой объемъ, отличающій частушку отъ частой пѣсни, съ перваго взгляда можетъ показаться значительною чертою различія, но въ пѣніи каждая частушка есть лишь часть, какъ бы строфа пѣсни; частушки поются группами и это намѣренное непосредственное нанизываніе одной частушки на другую и сопровожденіе ихъ припѣвомъ и есть пѣсня [2]). Такая пѣсня подходитъ подъ понятіе частой и потому еще, что какъ подъ частую пляшутъ, также пляшутъ и подъ частушки.

Затѣмъ частушка уже совершенно совпадаетъ какъ ритмомъ, такъ и объемомъ съ существующими доселѣ *плясовыми припѣвами*. Плясовой припѣвъ повторяется пляшущимъ въ ритмъ пляски, несмотря на то, что въ это время поется длинная плясовая пѣсня и состоитъ изъ нѣсколькихъ быстро повторяющихся словъ[3]) или изъ двухъ риѳмованныхъ пѣсенныхъ строкъ [4]). Вотъ эти риѳмованныя строки настолько близки частушкѣ, что между ними трудно положить какое-либо различіе по внѣшней формѣ и по содержанію; послѣднее незначительное, въ большинствѣ случаевъ юмористическое.

Такимъ образомъ, частая или плясовая пѣсня, плясовой припѣвъ—вотъ тотъ пѣсенный видъ, къ которому можетъ быть отнесена частушка и который можетъ разсматриваться, какъ издавна существующій въ народной поэзіи. Плясовая частая пѣсня можетъ исполняться и безъ пляски, точно также и частушка, какъ было сказано выше, не всегда соединяется съ пляской; для разсматриваемаго пѣсеннаго вида характерна не только связь съ пляскою, но размѣръ

---

[1]) См. Сборн. *Шейна*. Рукописи пѣсенъ *П. Кирѣевскаго*. (Мос. Рум. Музей).

[2]) „Новгородскія безконечныя пѣсни“—такъ названы частушки собирателемъ. См. статью Д. К. Зеленина: Эти. Об., кн. LXV—LXVI. стр. 165. См. №№ 2471 и далѣе, эти частушки въ указанной мѣстности поются въ соединеніи, причемъ строки первая и третья повторяются по два, по три раза.

[3]) Братъ Алешка, братъ Акимъ.

[4]) Какъ у милаго на завалинкѣ
Растеряла чулки, валенки. (Калуж. губ., Перемышльск. у.).

и рѣѳма; пѣсни этого вида могутъ быть и длинныя, и короткія. Подобно длинной пѣснѣ короткая риѳмованная пѣсенка принадлежитъ народной поэзіи всѣхъ странъ, какъ примѣръ можно отмѣтить малорусскую коломыйку, казачокъ, талалайку, польскій краковякъ [1]), нѣмецкія Schnadahüpfln[2]), турецкія (маній, манэ) и др.[3]). Всѣ онѣ соединяются и съ пляской, поются и безъ нея и между ними и длинными пѣснями одинаковой внѣшней формы можно возстановить опредѣленную связь.

Такимъ образомъ, если не новъ тотъ пѣсенный видъ, къ которому относится частушка, то почему же она считается новостью въ пѣсенномъ обиходѣ народа? Сравнительною новостью слѣдуетъ считать *увлеченіе* разсматриваемымъ пѣсеннымъ видомъ. Повсемѣстное распѣваніе частушекъ ясно говоритъ объ этомъ увлеченіи, которое проявляется не только въ повтореніи уже существующихъ, но и въ составленіи новыхъ [4]). Свобода мѣнять постоянно содержаніе въ предѣлахъ несложнаго размѣра и небольшого объема можетъ разсматриваться, какъ одна изъ причинъ увлеченія частушкой; частушка, стоящая внѣ всякаго обряда или игры [5]), обладающая не-

---

[1]) *Володимир Гнатюк*: Коломийки. Етнограф. Збірник. т. XVII. Предисловіе.

[2]) *Gundlach F.* Tausend Schnadahüpfln. Einleitung.

[3]) *Флоренскій, П.* А. Собраніе частушекъ Костромск. г., Перехт. у. Предисловіе.

[4]) Въ литературѣ о частушкѣ не разъ указывалось на то, что старшее поколѣніе деревни относится презрительно къ нѣнію частушекъ, противопоставляя достоинства *старой* пѣсни недостаткамъ *новой*, но это указаніе нами не могло быть провѣрено ни личнымъ наблюденіемъ, ни замѣчаніями собирателей, присылавшихъ частушки въ Коммиссію, поэтому вопросъ этотъ здѣсь и не затрогивается.

[5]) На-ряду съ долгими пѣснями, распѣваемыми во время свадебнаго гулянья, поются и частушки, причемъ уже начинаетъ выдѣляться рядъ частушекъ, опредѣляемыхъ какъ „свадебныя". Такъ, въ Московской губ. Серпуховскомъ уѣздѣ с. Зачатьевское (Лопасня) записаны въ 1914 г. слѣд. свадебныя частушки:

Я стояла на рѣкѣ,
Шесть колечковъ на рукѣ:
Два такихъ, два литыхъ,
Два серебряныхъ.

—

У меня-то есть колечко,
У милова мово два—
У меня болитъ сердечко,
У милова навсегда.

——

Что жъ ты, миленькій, не женишься,
На кого же ты надѣешься?

затѣйливымъ напѣвомъ и короткимъ объемомъ, явилась удобной формой для выраженія личныхъ ощущеній, чувствъ, воззрѣній, мимолетныхъ переживаній. Это желаніе передать въ словѣ и музыкѣ свою личность въ ея разнообразныхъ проявленіяхъ находило себѣ выходъ вообще въ лирической пѣснѣ, но музыкальная и литературная сторона долгой пѣсни оказались слишкомъ сложны для передачи быстрой и разнообразной смѣны настроеній, частушка явилась наиболѣе подходящей пѣсенной формой, которой и воспользовалось это разросшееся желаніе постоянно говорить о себѣ, выдвигать себя на первый планъ. Въ сознаніи народа это усиленное стремленіе къ индивидуализаціи черта сравнительно новая, и для уясненія ея появленія необходимы наблюденія надъ историко-бытовыми условіями народной жизни, но именно развитіе этой черты можетъ быть разсматриваемо, какъ одно изъ основаній распространенія частушекъ, которыя вслѣдствіе мѣняющагося содержанія до сихъ поръ не теряютъ оттѣнка новизны и притягиваютъ къ себѣ опредѣленія *современныя*, *новыя*. Но надо замѣтить, что *новизна* во многихъ случаяхъ проявляется лишь въ смѣнѣ собственныхъ именъ и мѣстныхъ выраженій, и при ближайшемъ разсмотрѣніи нѣсколькихъ тысячъ частушекъ не трудно выдѣлить весьма значительное количество однѣхъ и тѣхъ же частушекъ, постоянно и повсемѣстно повторяющихся [1]).

Обращаясь опять къ названіямъ частушекъ, мы встрѣчаемъ термины „Саратовскія“, „Подгорна“, „Качинскія“ [2]); изъ этихъ наименованій видно, что въ народѣ сохраняется память о нѣкоторыхъ пунктахъ, откуда были занесены частушки въ другія мѣстности или точнѣе откуда пришло увлеченіе этимъ пѣсеннымъ видомъ. Однако въ настоящее время и при руководствѣ этими названіями

Я надѣюся на денежки,
А женюся я на дѣвушкѣ,
На приказной Пелагеюшкѣ.
Пелагеюшка меня любитъ,
И за это поцѣлуетъ.

[1]) Иногда наряду съ частушками поются такія пѣсни, которыя приближаются къ нимъ или размѣромъ, или рѣчью. См. №№ 4979-4983.

[2]) Послѣднія два названія существуютъ лишь въ Сибири. „Подгорна“— улица въ г. Иркутскѣ, Кача—рѣка Енисейской губ.

едва ли будетъ возможно опредѣлить ту группу частушекъ, которая, напримѣръ, распространилась изъ Саратова, такъ какъ „Саратовскія“ частушки въ другихъ губерніяхъ ничемъ не проявляютъ своего саратовскаго происхожденія потому, что мѣстныя черты этихъ частушекъ уже смѣнились новыми. *Названія по мѣстностямъ* частушекъ важны для изслѣдователя, какъ показатели такихъ пунктовъ, гдѣ болѣе ярко выразилось стремленіе къ проявленію личныхъ переживаній, гдѣ частушка была, если не впервые, то болѣе широко использована съ этой цѣлью.

Въ заключеніе этого краткаго очерка необходимо указать на то, что, если частушка, вслѣдствіе своего быстраго возникновенія, и не всегда обладаетъ достаточной обработанностью съ внѣшней стороны, она не можетъ не представлять интереса, какъ матеріалъ для изученія особенностей народнаго стихосложенія и литературныхъ вкусовъ народа; со стороны содержанія частушки представляютъ интересъ для наблюденія надъ постепенно мѣняющейся народной жизнію. Но, пользуясь частушкой, какъ бытовымъ матеріаломъ, приходится всегда помнить, что частушка есть пѣсня, не порвавшая связи съ народной лирикой и, какъ таковая, она не свободна отъ традиціонныхъ пріемовъ для изображенія, какъ событій жизни, такъ и внутреннихъ переживаній.

Елена Елеонская.

АРХАНГЕЛЬСКАЯ ГУБЕРНІЯ.

Архангельская губернія.

Изъ Архангельской губерніи присланъ въ 1912 г. матеріалъ безъ указанія имени приславшаго лица, съ помѣтою „Онега".

Слушательницею Московскихъ Высшихъ Женскихъ Курсовъ В. М. Мещериной (по мужу—Грабарь) доставлены частушки изъ Шенкурскаго у., собранныя тамъ В. В. Переплетчиковымъ въ 1912 г. Записи не сопровождались никакими поясни-тельными замѣчаніями.

1.

Голубая ленточка
Упала въ сине морюшко.
Не на радость полюбила—
На велико горюшко.

2.

Не корите, дѣвушки,
Не люба писколько;
Одинъ вечеръ походилъ
Ради скуки только.

3.

Ты—подруженька моя,
Какъ тебѣ не стыдно.
Я любила, ты отбила—
Развѣ не обидно?

4.

Не пойду къ тому вѣнцу,
Гдѣ милой мой вѣнчается,
Золотымъ моимъ кольцомъ,
Съ другою обручается.

5.

Я по среднему хожу—
Не думайте, что пляюся.
Я у васъ не отбиваю,
За своимъ гоняюся.

6.

Будетъ, будетъ, покосила
По росы, по травушкѣ;
Будетъ, будетъ, потерпѣла
Изъ-за ссыльныхъ славушки.

7.

У меня милашка Сашка,
Мнѣ даютъ четыреста.
Мнѣ не нужно девятьсотъ,
Милашка Сашка—первый сортъ.

8.

Шелъ я Ладожской канавой,
Шелъ я, слезы проливалъ,
Изъ-за тебя, моя хорошая,
Все плакалъ и рыдалъ.

9.

Больше по лѣсу не хаживать,
Малину не ѣдать.
Больше съ Любушкой не гуливать,
Въ глаза ей не видать.

10.

— Милый мой, твои родители
Желаютъ ли меня?
— За родителей ни слова...
Любушка, люблю тебя!

11.

На столѣ-то чайничекъ,
Горло голубое.
Не умѣю цѣловаться—
Дѣло молодое.

12.

Моего милого женятъ,
Женятъ по неволюшкѣ.
Стало некому работать
Во широкомъ полюшкѣ.

13.

Не такó мое колечко,
Чтобъ на полочкѣ лежать.
Не такó мое сердечко,
Всякой дряни уважать.

14.

На вечерочку итти—
Оборочка волочится;
На вечеркѣ дроли нѣтъ—
Скоро спать захочется.

15.

Я поилъ, кормилъ сударушку
И ростилъ для себя,
Но нашлись такіе люди—
Прочь отбили отъ меня.

16.

Такý молоденьку, хорошеньку
И ставять подъ вѣнецъ:
Она повянетъ, какъ травиночка,
Гуляночкѣ конецъ.

17.

Дѣвушки, дивья-дивья,
Какъ миленькій не пьетъ вина,
Табачку не куривалъ
И пьяненькій не гуливалъ.

18.

Мы, подруженька, съ тобой
Отчаянны головушки.
Попадай ты мнѣ въ снохи,
А я къ тебѣ въ золовушки.

19.

У всѣхъ дроли есть,
У меня-то нѣту;
Черезъ годъ, черезъ два
Выйдетъ по билету.

20.

Золото мое колечко
Изнутра-то съ пробою.
Поздравляю тебя, милый,
Съ новою зазнобою.

21.

Я на бочкѣ сижу,
Бочка катится.
Теперь миленькій не любитъ,
Послѣ схватится.

22.

Я наставлю самоваръ
За самую за печку.
Пусть безъ уголья скипитъ—
Не лучше ли сердечку.

23.

Я сегодня въ радостяхъ
Была у матушки въ гостяхъ,
Чай пила, обѣдала,
Про милого провѣдала.

24.

Полно бѣлому платочку
По полу валяться;
Полно милому дружочку
Надо мной смѣяться.

25.

Люблю сани съ тормозами,
Коничка за высоту,
Небогатаго я мальчика
Люблю за красоту.

26.

Дроля, дроля, дролечка,
У дроли сѣра троечка.
Кабы синій пиджачокъ,
Дроля хорошій мужичокъ.

27.

Ты закуривай, не бойсь,
Я не старовѣрочка.
Я привыкла къ табаку
Молодая дѣвочка.

28.

Легки кофточки не грѣютъ,
Лисьи шубы не по намъ;
Всѣ богатые заняты,
Шантропа не надо намъ.

29.

По мостиночкѣ иду,
Мостинка гнется въ долину.
Еще что кому за дѣло—
Люблю дочку вдовину.

30.

Ты, милашка моя,
Работячка моя,
Съ лѣтичка умаешься—
Мнѣ-ка не понравишься.

31.

Папиросочка съ духами—
Накуриться не могу.
Сударка въ бѣломъ сарафанѣ.
Наглядѣться не могу.

32.

Кто любови-то не знаетъ,
Тотъ счастливый человѣкъ.
Мужики кого не любятъ,
Тотъ живетъ безъ славы вѣкъ.

33.

Милый зналъ, въ кого влюбился,
Не въ богатую меня.
Съ вечеринки удалился—
Думалъ, плакать буду я.

34.

Трудно карюшкѣ спускаться
Со крутого бережку.
Трудно дѣвушкѣ гоняться,
Разъ не надо пареньку.

35.

Все ходилъ, такъ любо было—
Все веселая была.
Ходить не сталъ—похудала
Разжеланная моя.

36.

Я любила при калошахъ,
А теперя при часахъ;
Интересно заниматься—
Я спрошу: „который часъ?“

37.

Я стояла у воротъ,
Милъ спросилъ: „который годъ?“
— „Совершенныя лѣта—
Сижу, никѣмъ не занята“.

38.

Если бъ знала его совѣсть,
Не дала бы ему платъ.
Дала бъ тряпочку, обтирочку—
Носи, противный гадъ!

39.

Неужели это сбудется
Во нынѣшнемъ году?
Золотой вѣнецъ надѣнутъ
На головушку мою?

40.

Кабы миленькій не ты,
Не имѣла бъ сухоты,
Не ходила бъ каждый вечеръ
До полуночи сюды.

41.

Мой-то дроля чорта стóитъ,
Надо мной каприза строитъ.
Ему двадцать пятый годъ,
А мнѣ семнадцатый идетъ.

42.

Наливай-ка, мама, чаю,
Полстакана молока;
Не просватывай, мамаша,
За такого дурака.

43.

Свѣчка пальмова сгорѣла,
Ночка темная прошла.
Сколько съ дролей ни ходила—
Интересу не нашла.

44.

Сердце чуетъ, сердце чуетъ,
Гдѣ мой миленькій почуетъ.
Въ лѣсѣ спитъ у ручейка,
Жаль его голубчика.

45.

Я на мельницѣ была,
Чего накудесила:
Часы съ помельщика сняла
На дроленьку повѣсила.

46.

Дроля въ городѣ живетъ,
Я въ деревнѣ маюсь.
Онъ не знаетъ про меня,
Что я къ нему сряжаюсь.

47.

Не ходи на ростопашку,
Ягодиночка моя,
Не показывай рубашку,
Я и такъ люблю тебя.

48.

Не скажу, кого люблю,
Не покажу котораго.
Есть у вдовушки два сына—
Люблю черноброваго.

49.

Милый въ церковь—я за нимъ,
На подножье стану съ нимъ,
Вѣнчай, батюшка, со мной—
Клялся небомъ и землей.

50.

Огороду городилъ,
Соломой перевязывалъ.
Одну дѣвушку любилъ,
Другой поклонъ наказывалъ.

51.

Моя милка, какъ картинка,
Глазки, точно черносливъ,
— „Возьми, миленькій, не бойся:
Будешь на вѣки счастливъ“.

52.

Это, дѣвушки, не мода—
Одного любишь два года.
Надо перемѣннаго—
Солдатика военнаго.

53.

Я умру—не красьте гроба:
Все равно лежать въ гробу.
Не вспоминайте дорогому:
Жаль тошнешенько ему.

54.

Кофта нова, кофта нова,
Рукава коротки.
Дроля, дроля, не балуй—
Я боюсь щекотки.

55.

Шелъ я полемъ, видѣлъ горе:
Коситъ любушка моя.
Сказалъ: „Богъ на помочь, суда-
Расплакалась она. [рушка“.

56.

Кофта нова, кофта нова,
Кофта вѣснётъ у дверей.
Если попъ не повѣнчаетъ,
Повѣнчаетъ архирей.

57.

Середи дороги драка,
Бьютъ милого моего.
Полведра куплю, ребята,
Заступитесь за него.

58.

Одна кофточка на ватѣ,
А другая на мѣху.
Одного люблю для радости,
Другого для смѣху.

59.

Не дай, Господи, на свѣтѣ
Дѣвокъ маленькихъ любить;
Цѣловаться, обниматься,
Провожать—стыдно ходить.

60.

Мой-то дроля долговязый—
Только вѣники вязать.
Проводилъ меня до дому—
Не умѣлъ поцѣловать.

61.

Наставь-ка, мама, самоваръ
И голубыя чашки:
Придетъ милый чаю пить
Въ бѣленькой рубашкѣ.

62.

Не ругайте за Покровъ,—
Наношу воды и дровъ.
Не давайте за богатаго,
За бѣднаго любовь.

63.

Дролина мать
Хуже лихорадки:
Щи варила, пролила
Дроли на запятки.

64.

Платокъ бѣлый, полотняный
Разорвалъ милашка пьяный..
Разорвалъ и кается;
Трезвый—насмѣхается.

65.

Юбка нова, юбка нова,
Назади четыре шва.
Кабы миленькій посватался,
Я бъ съ радостью пошла.

66.

Милый, ты не замѣчаешь,
Я гоняюсь за тобой?
Въ крещенски лютые морозы
Въ лѣтней кофточкѣ одной.

67.

Если бъ знала его совѣсть,
Не любила бы его,
Середи рѣки Онеги
Потопила бы его.

68.

Не зачѣмъ ты завлекала,
Коли я тебѣ не милъ.
Ты бы съ осени сказала,
Я бъ другую полюбилъ.

69.

У часовенки стояла,
Носовымъ платкомъ махала.
Куда вѣтеръ, туда плать,
Мой-то миленькій—солдатъ.

70.

Котора тоненька и бѣленька,
Та—любушка моя.
Всѣ ребята ее любятъ,
Не одинъ мальчишка я.

71.

Не одѣну бѣлой блузы—
Нѣтъ широкаго ремня.
Я у милаго напугана.
Боюся, какъ огня.

72.

Ой, ой, подъ ногой
Золотая рыбка.
До чего я догуляла—
Скоро будетъ зыбка.

73.

Я сидѣла на окошкѣ,
Ноги на скамеечкѣ.
Шила милому рубашки,
Не взяла копеечки.

74.

Всѣ платки переносила,
Голубой на головѣ.
Всѣхъ ребятъ перелюбила,
Старопрежній на умѣ.

75.

Дѣвушка не травушка,
Не вырастетъ безъ славушки.
Хорошая зародится—
Славушка наложится.

76.

Черезъ рѣчку не былъ мостъ,
Я кричала перевозъ;
Меня душечка-Ванюшечка
На ручкахъ перенесъ.

77

Дѣвка поле боронила,
Коня въ яму уронила.
Побѣжала за отцомъ,
Простояла съ молодцомъ.

78.

Какъ у Шилова угла
Нѣту счастья никогда:
Когда вѣтеръ, когда дождь,
Когда дролю долго ждешь.

79.

Неужели пересохнетъ
Наша Сѣверна Двина?
Неужели замужъ выйдетъ
Зарученная моя?

80.

Колакъ пристани подходитъ
И свисточекъ подаетъ;
Дроля съ пристани соходитъ,
Праву ручку подаетъ.

81.

Моя милка зафорсила—
Подтянулась ремешкомъ.
Всѣ ребятушки на коняхъ,
Я одинъ иду пѣшкомъ.

82.

Мой-то дроля зафорсилъ—
Ремень широкій заносилъ.
Не форси, миленочекъ,
Наносишься веревочекъ.

83.

Мой-то миленькій уѣхалъ,
Жить далеко укатилъ.
На вспоминочкахъ оставилъ
Свою нѣжную фамиль.

84.

Мой-то милый окосѣлъ,
Къ чужой дроличкѣ подсѣлъ.
Я не долго думала,
Подошла и плюнула.

85.

По рѣчкѣ гоночки плывутъ,
На гонкахъ пѣсенки поютъ.
Сегодня тихая заря—
Услышитъ любушка моя.

86.

Здѣся лѣсу близко нѣту,
Вересиночку срубить.
Вся „политика“ уѣдетъ,
Будетъ некого любить.

87.

По тальянкѣ пѣсни пѣла,
Пѣть-охочая была.
За тальянщика попала,
Много горя приняла.

88.

Я въ рѣкѣ платка помою,
На березкѣ просушу.
Мнѣ который парень нравится,
Того и присушу.

89.

Кто идетъ съ тальяночкой?
То ли миленькій съ тальяночкой.
Онъ идетъ, тальянку рветъ,
Веселу пѣсенку поетъ.

90.

Кто-то стукаетъ—идетъ
По большому мосту.
Я на смерть того люблю,
Кто большого росту.

91.

Я не буду сей годъ личика
Ни пудрить, ни бѣлить.
Я молоденька, хорошенька—
И такъ будутъ любить.

92.

Бабы судятъ за стѣной,
Что плохо одѣваемся.
Мы за вашихъ сыновей
Вѣдь замужъ не сбираемся.

93.

Кофта нова, кофта нова,
Рукава узеньки.
Дома чаю не пила,
Пила у прихехеньки[1]).

94.

Я по реечкамъ ходила—
Ноженьки истыкала.
Я приказчиковъ любила—
Много горя мыкала.

95.

Отъ дружка письмо пришло,
Отъ маменьки скрывается—
Въ черной юпочкѣ въ карманѣ,
Каждый день читается.

96.

Говорила я милому,
Расхорошему дружку.

[1]) У милаго.

Выбирай себѣ невѣсту,
Покрасивѣй дѣвушку.

97.

Будетъ, будетъ, походилъ,
Довольно пообманывалъ,
Съ руки колечка полосилъ,
Платочковъ повыманивалъ.

98.

Дѣвушки гу-гу-гу-гу,
Потерялъ мужикъ дугу.
Шарилъ, шарилъ—не нашелъ,
Съ горя къ любушкѣ зашелъ.

99.

На печины, на лучины,
Дѣвки мальчиковъ учили:
На колѣни ставили,
Цѣловать заставили.

100.

Дроля, дроля, дролечка,
Дроля, дай носовичка.
Не даешь носовичка,
До свиданья, дролечка.

101.

Я поѣду въ Питеръ жить
По узенькой дорожкѣ.
Привезу себѣ часы,
Дролѣ—полсапожки.

102.

Миленькій, повѣрь, повѣрь,
Какъ тоскую я теперь.
Сердечко ноетъ и болитъ,
Не могу тебя забыть.

103.

Хорошо у рѣчки жить,
Хорошо купаться.
Хорошо ребятъ любить,
Трудно—разставаться.

104.

Помте [1]), дѣвки, въ воскресенье
По угорамъ ягодъ брать.
Уѣдетъ миленькій далеко—
Будетъ долго не видать.

105.

Меня съ миленькимъ разлучите,
Готовьте новый гробъ.
На дощечкѣ подпишите:
„Умираю за любовь“.

106.

Дѣвушки, попойте-ко,
Я умру—отпойте-ко.
Придетъ миленькій прощаться,
Крышечку откройте-ко.

107.

Пѣсни пой, душа моя,
За пѣсенки люблю тебя.
Пѣсни пѣть я не прикончу,
Милый женится—испорчу.

108.

Пѣсенъ пѣть я не прикончу,
Милый женится—испорчу.
Будетъ милого хватать,
Молодица горевать.

109.

Болитъ сердце, болитъ грудь.—
Меня жалѣетъ кто-нибудь.
Болитъ Санюшка и Ванюшка.
Еще какой-нибудь.

[1]) Пойдемте.

110.

Болитъ сердце не отъ боли,
Отъ проклятой отъ любови.
Въ дурака влюбилася,
Съ лица перемѣнилася.

111.

Болитъ сердце не отъ боли,
Отъ проклятой отъ любови.
Заболитъ головушка
По тебѣ, зазнобушка.

112.

Полно бѣленькой березкѣ
Надъ рѣкой склоняться. .
Полно милому дружочку
Надо мной смѣяться.

113.

Полно бѣленькой березкѣ
Надъ Онегой низиться.
Не придется кавалерамъ
Надо мной капризиться.

114.

Ужъ ты, дролечка-каролечка,
Кароля—дроля мой:
Безъ тебя, моя кароля,
Жить не весело одной.

115.

Я не пóйду по дорожкѣ,
Пóйду по трошиночкѣ.
Я не сяду ко богачкѣ,
Сяду къ серединочкѣ.

116.

Сѣверьянушка холодный
Трон суточки продулъ.
До того онъ дообманывалъ,
Кабы онъ да потонулъ!

117.

Я за то люблю Ивана,
Что головушка убрана,
Лицо бѣло, румяно,
Разговаривать умно.

118.

Миленькій женись, женись,
Не бери дѣвокъ ничьихъ.
Меня выкупи изъ горя,
Изъ проклятыхъ казачихъ.

119.

Я сегодня невесела,
Не видала самого.
Хотя видѣла братишка—
Деверишка своего.

120.

Послѣдній день красѣ моей,
Отдамъ красу сестрѣ своей.
Сестра, сестра красуется,
Гулять интересуется.

121.

Ты, милашка, лѣтушко
Носи мое колечушко.
Ты носи, не утеряй—
И меня не забывай

122.

Говорятъ, суда горятъ,
Горѣли мелки лодочки.
Мнѣ во вѣки не забыть
Милашиной походочки.

123.

Я сидѣла на диванѣ,
Вышивала платокъ Ванѣ—
Пѣтухами, курами,
Всякими фигурами.

124.

Вася, Вася, Васючокъ,
У Васи синій пиджачокъ,
Бабы хаютъ, дѣвки хвалятъ,
Что хорошій мужичокъ.

125.

Поѣзжай, милаша, въ городъ,
Привези канфетокъ сорокъ,
Баночку вареньица—
Не думай: разореньицо.

126.

Шитой домъ, шитой домъ,
Шитое крылечко.
Какъ взгляну на этотъ домъ,
Заболитъ сердечко.

127.

Жито жала, жито жала,
Я снопочковъ не вязала.
Идетъ милый по межи.
— „Божья помощь!“—„Завяжи!“

128.

Сколько на печи печины,
Столько на сердцѣ кручины.
Сколько въ печкѣ камешковъ,
Столько на дѣвкѣ женишковъ.

129.

Я не буду теперь плакать,
Я милого дождалась.
Когда не было милого,
Я тогда наплакалась.

130.

Сколько въ лѣсъ я ни ходила,
Крѣпче дубу не нашла.
Сколько милыхъ ни любила,
Лучше Васи не нашла.

131.

Охо-хо́-нюшки, далёко,
Охо-хо́, у городка.
Напишу дружку записочку,
Отправлю братенка.

132.

Поставлю елку о кровать,
Не стану елку поливать.
Мнѣ-ка милешькій наказывать:
Ни съ кѣмъ не баловать.

133.

— Миленькій, милеюшка,
Велика ль семеюшка?
— Не бойся, дорогдушка,
Только я да мамушка.

134.

Сѣлъ милашка на машину,
Потушилъ головушку.
Ты вези меня, машина,
На чужу сторонушку.

135.

У дружка гнилы хоромы,
Ни на что обзарилась.
Никому, въ семьѣ не надо,
Одному поправилась.

136.

Еще что за кустышекъ,
Не сухой, а хрястаешь.
Еще что за побратимъ,
Не сидѣлъ, а хвастаешь.

137.

Говорила я подружкѣ,
Говорила Аннушкѣ:
„Потрудитесь передать
Мое колечко Ванюшкѣ“.

138.

Что бы стоило милому моему
Сѣсть на карюшка—пріѣхать одному?
Заросла дорожка тишушкой,
Меня покинулъ сиротишушкой.

139.

Дорогая моя тещенька,
Платочекъ голубой,
Четыре годика ухаживалъ
За дочерью твоей.

140.

Подъ горой малины много,
Не могла накушаться.
Отъ дружка письмо пришло,
Не могла наслушаться.

141.

Милый на ногу ступаетъ—
У меня ума пытаетъ.
Я дѣвчонка молода,
У меня не выпытаешь ума.

142.

Не садись, милый, за прялочку,
За новую мою.
Милой, прялочку сломаешь,
Я—тальяночку твою.

143.

Ой, ой, какая скука,
Любушка, прости, прости!
Часъ разлукушки приходитъ,
Тяжело перенести.

144.

Пѣсенъ пѣть не мастерица,
Заставляетъ дорогой.
У дверей стоитъ, наигрываетъ:
— „Пожалуйста, попой!“

145.

Охо-хо́-нюшки, охо́й,
На каку́ нарвался.
Восемь разъ поцѣловалъ—
Во вѣки бъ не разстался.

146.

Меня дома колотили
Въ огородѣ палкой.
Не за то ли колотили,
Что гулялъ съ кухаркой.

147.

Милый сердится и пусь—
Было посижено зиму сь.
Мнѣ теперь не скукушка,
Я ему не любушка.

148.

Надоѣла мнѣ цѣпочка
Золота́ на шеюшкѣ.
Изсушилъ меня милашка
Въ эти три недѣлюшки.

149.

Хорошо было слюбляться,
Разставаться каково?
Трои суточки проплакала,
Не ѣла ничево.

150.

Кабы я тя не любила,
Не была бы то́ненька.
Позабыла, съ кѣмъ сидѣла,
Не съ тобой ли, Коленька?

151.

Въ полѣ выросла березка,
Она не у мѣста.
Я у татеньки одна—
Мило́му не невѣста.

152.

Меня солнышко не грѣетъ,
Надъ головушкой туманъ.
Меня миленькій жалѣетъ,
Не скажу, подружки, вамъ.

153.

Соловеюшка просвистнулъ,
Мимо садикъ пролетѣлъ.
Сколь любая была пѣсенка,
Котору милый пѣлъ.

154.

Го́лова болитъ, сердечко токаетъ;
Прі́детъ милый—по спинѣ нахлопаетъ.

155.

Осердился—наплевать:
У меня на смѣну пять.
Неужели изъ пяти
Покрасивѣй [1]) не найти?

156.

Не съ вина болитъ спина—
Съ полевой работушки.
Мнѣ недолго съ милымъ жить—
Только до субботушки.

157.

Я на Поньгѣ была,
Аппаратъ вертѣла.
Дроля, дай носовичка—
Вся перепотѣла.

158.

Ахъ ты, аленькій цвѣточекъ,
На окошечкѣ цвѣтешь.

Что ты, миленькій дружочекъ,
Мимо ходишь, не зайдешь?

159.

Не бери, милой, на вальсъ,
Вальсомъ не нуждаюся.
На вальсъ берешь, гулять нейдешь,
Какъ видно, насмѣхаешься.

160.

Не хочу я чаю пить
Изъ большого чайника,
А хочу я полюбить
Земскаго начальника.

161.

Ахъ ты, дроленька свѣтъ,
Не ѣшь конфетъ,
Не пей вина,
Береги меня.

162.

Милой мой, милой мой,
По тебѣ сердечко ной,
Будешь миленькій жениться,
Я—въ колодецъ головой.

163.

Дѣвка кофточку кроила,
Рукава обузила.
На колѣни не пустила,
Парня оконфузила.

164.

Какъ любовь-то не картошка,
Не разсадишь по грядамъ.
Любовь не пальмовая свѣчка,
Не сожгешь по вечерамъ.

165.

Ты, милашка моя,
Пріуважь-ко меня.

---

[1]) Вар.: поумнѣе, такой дряни.

Не успѣла подманить,
Стали люди говорить.

166.

Вышивала шолкомъ я,
Не хватило шолку;
Хотѣлъ милый посмѣяться,
Не хватило толку.

167.

Полно, миленькій, сердиться,
Полно губы надувать.
Пришло времячко жениться,
Пора свадебку играть.

168.

Не дерёвенька сушитъ,
Сушитъ не татенькинъ домокъ.
Сушитъ не татенькинъ домокъ,
Сушитъ милашкинъ разумокъ.

169.

Хорошо рыбу ловить,
Котора къ берегу валитъ.
Хорошо того любить,
Который самъ подговорить.

170.

Не гляди, милый, на то,
Что я сиротское дитё.
Сиротское—не бѣдное,
Вдовье—не послѣднее.

171.

Татушка и мамушка,
Жените молодого.
Возьмите любушку мою—
Походить за другого.

172.

Полно, полно, поносила
Бѣлой юбки съ полосамъ.
Будетъ, я потосковала—
Потоскуй, милашка, самъ.

173.

Мнѣ сказали: не разстаться,
Я, шутя, разсталася.
Жалко, миленькій, тебя—
Съ тобой не повѣнчалася.

174 [1]).

Что ты, милый, не пришелъ,
Когда тебѣ велѣла?
Въ воскресенье вечеркомъ
Лампочка горѣла.

175.

Какъ съ угору подъ угору
Камешокъ-то катится;
Боровинской парень
Кажной дѣвкѣ нравится.

176.

Ты, милашечка, не бойся,
За меня замужъ готовься;
Мнѣ въ солдатахъ не бывать,
Твоей судьбы не миновать.

177.

На серединкѣ кружокъ—
Пріѣдетъ свататься дружокъ.

178.

Милый полюшкомъ идетъ—
Головушка завязана.
Вздавка славная дана—
Дороженька показана.

179.

Экой миленькой мой,
Какой ты ненаглядный.

[1]) №№ 1—174 изъ Онеги.

Надъ головушкой твоей
Цвѣточекъ виноградный.

180.

Эту тоненьку, молоденьку
Становятъ подъ вѣнецъ!
Вянетъ, вянетъ, какъ травиночка,
Гуляночкѣ конецъ.

181.

Я милашечку свою
По сѣрой кофтѣ признаю;
Кофточка трубистая,—
Милашечка форсистая.

182.

Милая, фартовая,
Не могъ узнать—которая.
Вотъ гдѣ-ка на крайчикѣ,
Въ бурдовомъ сарафанчикѣ.

183.

У мебя милашка Сашка,—
Мнѣ четыреста даютъ.
Мнѣ не надо восемьсотъ,
У мня милашка—первый сортъ.

184.

Я на вышкѣ платье вишу [1]),
За рѣкой тальянку слышу;
Слышу, чую, чья поётъ,
Пущай поближе подойдетъ.

185.

Говорила зимогору дорогому,
Отдала колечка два;
Говорила зимогору:
Зимогоръ, люби меня.

[1]) Вѣшаю.

186.

Милой мой, городовой,
Какой плясать мастеровой!
Одна новинка за тобой—
Зачѣмъ качаешь головой.

187.

Сарафанъ косой, съ оборкой
По полу волочится;
Расхорошенькій парнекъ
У воротъ колотится.

188.

Маминька, отдай, отдай;
Отдай, не разговаривай.
Домъ худой—парнекъ любой,
Сходи да понаваливай.

189.

Въ самоварчикѣ водица грѣтая;
У милого голова отпѣтая;
Ужъ какъ байкова рубашечка на немъ,
Я сегодня два раза расплакалась объ ёмъ.

190.

Хорошо было слюбляться,
Тошно, тошно разставаться.
Легче рыбонькѣ съ водой,
Нежли, миленькой, съ тобой.

191.

Ужъ я Яшу опоящу
Своимъ свѣтлымъ ремешкомъ;
Я объ Яшенькѣ поплачу
Своимъ нѣжнымъ голоскомъ.

192.

Мово милаго вѣнчали,
Фонари всѣ засвѣчали;

Отъ окошекъ до дверей—
Девяносто фонарей.

193.

Я рогатую скотинку
На рѣку сгоняю—пить;
А хорошаго дѣтинку
Завсегда стану любить.

194.

Померъ, померъ миленькой,
Поставлю крестикъ бѣленькой;
Двѣ березки для того,
Чтобъ снѣжкомъ не занесло.

195.

На тарелочкѣ двѣ вилочки,
Кусочекъ пирожка;
Пойду, выйду на крылечушко—
Попотчую дружка.

196.

У меня прялка красная,
На прялкѣ краски разныя;
Я за прялку сяду прясть,
Возлѣ прялки пять, да шесть.

197.

Никому я не скажу,
Съ кѣмъ колеса завожу.
А вамъ узнать-то хочется,
Чѣмъ любовь-то кончится;
Видать по сѣрымъ по глазамъ,
Любовь-то кончится слезамъ.

198.

Дѣвки, ой, ребята, ой,
Скажите любушкѣ моёй,
Чтобы шла, вѣнчалася,
Меня не дожидалася.

199.

У колоды, у кружка
Колотятъ милаго дружка.
Колотите день и ночь,
Я отъ милаго не прочь.

200.

Я стояла на ледку,
Да на холодномъ вѣтерку;
Увидала я дружка—
Нагрѣлась, какъ отъ солнышка.

201.

Я поставлю свѣчку въ рѣчку,
Кто поѣдетъ, тотъ зажгетъ.
Кто милашечку полюбитъ,
Тотъ безъ думки не уйдетъ.

202.

Ты, милашечка моя,
Краля дорогая!
Погоди, не выходи,
Годами молодая.

203.

Я милашку свою тѣшу
На вѣсахъ конфетки вѣшу;
Вѣшу, вѣшу для того,
Чтобъ любила одного.

204.

Мнѣ сказали про милова,
Будто водочки не пьетъ.
Воскресенье увидала,
Двое подъ руку ведутъ.

205.

Кто-то полюшкомъ идетъ,
Мое желанье!
Не къ любви дѣло идетъ,
Пошло на разставанье.

206.

Я коспла осенью,
Любовалась озимью:
Эка озимь, эка рожь—
До чего милой хорошъ.

207.

Я сидѣла на шесточкѣ,
Ножки на скамеечкѣ;
Шила милому рубашку.
Не взяла копеечки.

208.

Не съ вина болитъ спина,
Съ полевой работушки;
Мнѣ не долго съ милой жить,
Только до субботушки.

209.

Не катайте катанцемъ
На косу, косу колодку,
Не стой, милый, подъ порогомъ,
Выйди на середку.

210.

Отдавала—хохотала;
Получала—плакала, (2)
Платочекъ укайдакала.

211.

Жировичка, ягодка
Далéко укатилася,
Безъ тебя, милъ, дорогой,
Всякихъ налюбилася.

212.

Я за то люблю Семена,
Что головушка смирена,
И рубашка клѣтками—
Завсегда съ конфетками.

213.

Ты, береза, не ломись,
Да въ канаву не вались;
Ты, миленокъ, не сердись,
По старой совѣсти сойдись.

214.

Сегодня снѣжку нанесло,
Миленка въ гости принесло.
Принесло не въ порушку—
Другой идетъ съ угорушку.

215.

Черезъ блюдце слезки льются,
Не могу чаемъ запить;
Надъ дружкомъ дѣвки смѣются,
Не могу его забыть.

216.

Пойдемъ, дѣвки, въ лѣсъ по дрова,
Тамъ милашка черноброва;
Черноброва, маленька,
Подмигивать удаленька.

217.

Половица лавки ниже,
Подвигайся, милый, ближе:
Къ образцовой лавочкѣ,
Ко точеной прялочкѣ.

218.

За точеной-то, за прялочкой
Стало некому сидѣть;
Нѣтъ милого важнаго,
Не пущу я кажнаго!

119.

Сиротинкѣ бѣдному
Сшить рубашки некому;
Приходи, сирота, ко мнѣ—
Рубашку вышью по канвѣ.

220.

Пѣсенъ пѣть не мастерица,—
Заставляетъ милый мой;
У колѣнъ сидитъ, играетъ:
Дорогая, пѣсни пой.

221.

Моя милая удала,
Съ кружева́мъ платочекъ да́ла.
Да́ла, да́ла попосить—
Назадъ не смѣла попросить.

222.

Завлеку я, завлеку,
Пускай ходитъ за рѣку;
Какъ еще я завлеку—
Пускай ходитъ зимушку.

223.

Золотое-то колечушко
Упало въ молоко;
Всѣ подруженьки узнали,
Что мой милый далеко.

224.

Почему мня завлекала—
Когда нелюбъ тебѣ былъ;
Ты бы съ осени сказала—
Я бы зиму не ходилъ.

225.

Экой миленькій невострый,
Заблудился на печи;
Вышло солнце на востокъ,
А милашка выпалъ на шестокъ.

226.

Мой-отъ милый не великъ,
Въ ножки кланяться велитъ.
Поклониться не бѣда,
Да со стыдомъ-то я куда?

227.

Сегодня вѣтряный денекъ,
Въ полѣ дерьгала ленокъ;
Заигралъ въ тальянку онъ,
Перестала дергать ленъ.

228.

Хорошо рыбку ловить,
Котора къ бережку валитъ;
Хорошо парня любить,
Который самъ подговоритъ.

229.

Не хочу сидѣть съ лучиной,
Дайте лампу съ керасиномъ:
Не хочу сидѣть одна,
Дайте милаго сюда.

230.

Я по жердочкѣ иду,
Она гнется во дугу;
Я къ милашечкѣ иду,
Другая сердится въ углу.

231.

Напишу записочку,
Да на заводъ мальчишечку;
Да накатаю цѣлый листъ,
Да про свою несчастну жисть.

232.

Поживи, милой, въ разлукѣ,
Поживи лучше меня;
Вынь-ка бѣленькій платочекъ,
Вспомни, кто любилъ тебя.

233.

Трудно карюшку спускаться
Со крутой горы въ рѣку;
Плохо дѣвушкѣ гоняться,
Какъ не надо парняку.

234.

Чижички, воробушки,
Слетайте въ тѣ сторонушки,
Скажите дружку моему,
Что низко кланяюсь ему.

235.

Есть отъ милаго колечушко.
И, любя его, ношу.
Растоскуется сердечушко:
На колечко погляжу.
На колечкѣ два словечка,
На сердечкѣ—ой, да, да.
Не беретъ миленокъ замужъ,
Говоритъ, что молода.
Молода замужъ не вышла,
И теперь не каюся;
Зиму—дома, лѣтомъ—въ людяхъ,
Какъ нибудь промаюся.

236.

Ѣхалъ миленькой со Спасу,
Привернулъ напиться квасу.
Пиво, квасъ худой,
Напой, красавица, водой.
Не хочу водицу пить—
Водица (ча) изъ колодча;
Не хочу ребятъ любить—
Худая оболочка.
Оболочка то ништо,
Да въ лапоточкахъ то што?

237.

На окошкѣ бѣла кошка—
Бѣлолапенькій котокъ;
Отдала съ руки колечко,
Бѣлый, вышитый платокъ [1]).

238.

Попляшите-ко шиблетики:
Недолочко плясать.
Замужъ выйду, плакать буду,
Вамъ на полочкѣ лежать.

239.

Любой-отъ сидитъ, сватать,
Нелюбой сидитъ у насъ.
Не снимаю съ мамы воли—
За котораго отдасъ.

240.

Встань-ка, маменька, поутру,
Обойди вокругъ двора.
Есть протоптана тропинка,
Не подумай на меня.

241.

Тятя съ мамой были ловки—
Меня держать на веревкѣ.
На веревкѣ, на гужу—
Перекушу, да убѣжу.

242.

Татка съ мамкой съ уговору
Меня ладили набить.
Я бѣжала по сараю—
Вотъ те Богъ, не догонить.

243.

Какъ у нашей матки
Въ домѣ непорядки:
Съ вечеринки увела,
Поцѣловаться не дала

244.

Меня маменька будила,
Я не слышала, спала.
— „Вставай, доченька родная,
Я просватала тебя".
Дочка мамкѣ на отвѣтъ:
„За любого али нѣтъ?
За любого—такъ иду,
За нелюбого—не пойду".

[1]) №№ 175—237 изъ Шенкурскаго уѣзда.

245.

Слава Богу, не женился,
Горюшка не тяпонулъ,
Черезъ Онегу ѣхалъ въ лодочкѣ,
Едва не потонулъ.

246.

Не поѣду въ лѣсъ по дрова,
У мня жонка черноброва.
Буду въ горницѣ сидѣть,
На чернобровую глядѣть.

247.

Меня маменька будила
По утру до зорюшки.
— Привыкай, дочка, вставать
Пока не у свекровушки.

248.

Я малинникомъ брела,
Малинникъ вымочилъ меня,
Я за строгова попала—
Строгій выучилъ меня.

249.

Я у маменьки вѣкомъ
Пивала кофе съ молокомъ,
За горьку пьяницу попала,
Терла слезы кулакомъ.

250.

Ты, свекрова, хлопочи не хлопочи,
Тебѣ лѣто на полатяхъ и печи.
Ты, свекрова, козыряй, не козыряй,
Тебѣ ходу отъ лоханки до дверяй.

251.

Всѣ папаши землю пашутъ,
У меня папаши нѣтъ.
За серебрянымъ крестомъ
Спитъ папаша крѣпкимъ сномъ.

252.

Кто бы въ Клочьѣ покосилъ,
Я бъ въ горы пожала.
Кто бъ про горюшко спросилъ,
Все бы разсказала.

253.

Этотъ бѣленькій платочекъ
Мнѣ не по головушкѣ.
Въ чужу деревню выйду замужъ,
Подарю золовушкѣ.

254.

Дѣвки, замужемъ дородно,
Только воля не своя:
Намъ спроситься не охота,
Не спрося, уйти нельзя.

255.

Дѣвки, замужъ, дѣвки, замужъ,
А изъ замужа домой:
Со свекровой жить неловко,
Лучше съ маменькой родной.

256.

Мамка вѣники ломала,
Я земляночку брала.
Канарейка пѣсни пѣла,
Я у ней переняла.

257.

Не завидуйте вы, дѣвушки,
Сиротскому житью.
Что на улицѣ ни сдѣлатся,
Свалятъ на сироту.

258.

Похватился, что женился,
Погулять мнѣ хочется.
Распроклятая холера
За мной вслѣдъ волочится.

259.

Я хотѣла обрядиться,
Обралъ татенька ключи.
Не работница на лѣто—
Надо платье берегчи.

260.

Не ходите, дѣвки, замужъ:
Замужемъ вы будете,
Такъ дѣвочьяго житья
Во вѣки не забудете.

261.

Не ходите, дѣвки, замужъ,
Замужемъ худая жись;
На вечерку не спускаютъ,
Говорятъ, что спать ложись.

262.

За прически не ругаютъ
Ни отецъ, ни маменька.
Чужимъ людямъ что за дѣло?
Я сама не маленька.

263.

Когда была маленька,
Тогда бранила маменька,
Теперь я стала велика—
Подай, мамаша, жениха.

264.

Меня маменька ругала—
Никакой вины не знала:
Кабы знала випушку—
Поругала бъ зимушку.

265.

По субботамъ мыла полъ,
Замарала весь подолъ,
Меня мамка батогомъ,
Я забѣгала бѣгомъ.

266.

Кабы былъ родимой татенька
Такой, какъ у людей,
Не спустилъ бы въ казачихи
Не за двадцать пять рублей.

267.

Дѣвушки, красуйтесь-ко,
Въ бабью жизнь не суйтесь-ко.
Бабья жизнь не красота,
Только сердечку сухота.

268.

Моя матка-лихорадка
Не учила на добро.
Даетъ мѣдную копейку:
„Размѣняй на серебро“.

269 [1]).

Съ неба звѣздочка упала;
Я за пьяницу попала.
Ничего, что пьяница.
Я сама—красавица.

270.

Экой кустъ, колючая щепе́чина!
Не ходите, дѣвки, замужъ
Не ходите, дѣвки, замужъ:
Лучше жить дѣвичима.

271.

Самовары, самовары,
Самовары мѣдные!
Не отъ васъ ли, самовары,
Стали люди бѣдные?

272.

У мамаши есть калоши;
Купи, татенька, и мнѣ.

[1]) №№ 238 - 269 изъ г. Онеги.

Экой парень-то хорошій!
Не походить ли ко мнѣ?

273.

Дѣвки пойте, какъ поется!
Въ замужъ выйдешь—какъ придется.
Не придется пѣсень пѣть,
Придется горя потерпѣть;
Не придется хохотать,
Придется горя хлопотать.

274.

Не брани, мати, за пѣсни,
Я не долго пропою:
Послѣ Пасхи замужъ выйду,
Подъ неволю попаду.

275.

Тятя мой, тятя мой,
Мы раздѣлимся съ тобой!
Тебѣ соха, да борона,
А мнѣ чужая сторона.

276.

Покрасуйся ала ленточка
Во русой, во косѣ;
Остатьне лѣточко гуляю
На родимой сторонѣ.

277.

Ужъ я сяду на скамейку,
Себѣ выберу семейку:
Свекра да свекровушку,
Деверя да золовушку.

278.

Я малинникомъ шла,
Малинникъ вымочилъ меня;
Я за строгова попала,
Строгой выучилъ меня.

279.

Не ходите, дѣвки, замужъ;
Заболитъ головушка;
Лучше деверя четыре;
Чѣмъ одна золовушка.

280.

Всѣ мамаши въ полѣ пашутъ—
Моя мамаша подъ крестомъ.
Ужъ я вспомню, вздумаю,
Заплачу голоскомъ.

281.

Маменька проклятая,
Отъ лѣточка проспала:
Всѣ подружки за игрушки—
Я одна заплакала.

282.

Отворь, маменька, окошечко,
Головушка болитъ!
— Не обманывай-ко, дитятко,
Тальяночка манитъ.

283.

Что ты мамка дѣлаёшь,
Не за любого отдаёшь?
Нелюбой навяжется—
Дологъ вѣкъ покажется;
Любой, милой навяжется—
Короче вѣкъ покажется.

284.

Дѣвушки, красуйтеся,
Въ бабищи не суйтеся.
Распроклята бабья жись,
Какъ можно въ дѣвкахъ держись.

285.

Маменька родимая!
Свѣча неугасимая,

Горѣла и растаяла—
Любила и оставила.

286.

Думай, тятенька, про это,
Купить платьице на лѣто,
Думай маменька про то,
Купить на зиму пальто.

287.

Рою, рою камушки;
Не боюся мамушки;
Боюсь мужа-дурака,
Придетъ, нахлопаетъ бока.

288.

У меня прялка именная,
Веретешко двадцать пять;
Помосѣтила бы зиму,
Зачѣмъ дѣлаешь не такъ [1]).

289.

Ты гори, гори, лучина,
Гори, уголь золотой.
Посиди, парень, у дѣвушки,
Пока не забритой.

290.

Я не свататься пріѣхалъ,
Я не дѣвокъ выбирать—
Меня въ солдатушки забрели,
Я пріѣхалъ погулять.

291.

Я стояла у пріемной,
Говорила господамъ:
„Не забревайте дорогого—
Я на смѣну брата дамъ“.

292.

Насъ мазуриковъ забреютъ,
Всей деревной обрадѣютъ;
Матки съ печки упадутъ,
Сударушки съ ума сойдутъ.

293.

Насъ въ солдатики сдаютъ,
Любушки останутся.
Сумлеваемся о томъ,
Кому онѣ достанутся.

294.

Что ты, милка, дѣлаешь,
Черной юпочки не шьешь?
Повезутъ дружка въ солдаты,
Провожать во чемъ пойдешь?

295.

Повезли дружка въ солдаты—
Я не провожала,
У подруженьки своей
Безъ памяти лежала.

296.

Мнѣ въ солдатушки итти,
Куда любушку дѣвать?
Куплю новую корзинку,
Пошлю по міру сбирать.

297.

Завивается кудерка
Съ Троицы до осени.
Онѣ услышали невзгоды—
Завиваться бросили.

298.

Во солдатушки забрели,
И задулись въ самый задъ.
Ожидай, моя милая,
Черезъ трй года назадъ.

[1]) №№ 270—288 изъ Шенкурскаго уѣзда.

299.

Ты, милашка, не форси,
Пальто въ накидку не носи.
Носи руки въ рукава:
У тя пустая голова.

300.

Ты, милашка, косишься,
Чѣмъ же ты возносишься?
Красотой, богачествомъ
Или своимъ дурачествомъ? [1])

301.

„Выставляне", вы уроды,
Закладите огороды,
Чтобы кони не скакали,
Нашей травы не топтали.

302.

Запрягу я кошку въ ложку,
Таракана въ тарантасъ;
Прокачу свово милашку,
Въ Елецку гору напоказъ.

303.

На угорѣ комары,
На горѣ-то мошки;
Кавалеры барышнямъ
Кланяются въ ножки.

304.

Экой толстогубый,
Только вѣники вязать,
Растолстыя твои губы,
Не умѣлъ поцѣловать.

305.

У меня миленковъ тридцать,
Я не знаю, куда скрыться!
Суну голову въ рѣку,
Они сидятъ на берегу.

306.

Голубокъ летѣлъ—убился;
Парень въ дѣвушку влюбился.
Онъ влюбился—врѣзался,
Безъ ножа зарѣзался.

307.

Куку-реку, пѣтушокъ, посреди болота:
Выставляне-то идутъ — запереме ворота.
Куку-реку, пѣтушокъ, середи болота,
А Баровчане идутъ—отперемъ ворота.

308.

Чернобровенькій парнекъ,
Въ полѣ кустышекъ зажегъ:
Ручки грѣлъ, игралъ и пѣлъ,
Какую барышню поддѣлъ!

309.

Какъ въ Борисовку итти—
Горы усыпучія;
А Борисовски дѣвченки,
Какъ ерши, колючія.

310.

Черезъ рѣчку, черезъ мостъ
Шла попова дочь.
У поповой дочки
Бархатны чулочки.
Бумазейны юбочки,
Сахарныя губочки.

311.

Ай молодчикъ, да молодчикъ,
Уронилъ часы въ колодчикъ!

[1]) №№ 289—300 изъ г. Онеги.

Доставалъ, да маялся,
Сюда ходить закаялся.

312.

Охъ, охóньки, нѣтъ Офоньки!
Ахти, хти, хотѣлъ прійти,
Не могъ дороженьки найти [1]).

313.

Моего-то кавалера—
Потряси его холера!
Отъ земли до небеси
Хорошенько протряси.

314.

По угору-то бѣжала
Сѣренькая кошка.
Всѣ правленски писаря—
Мерзлая картошка [2]).

315.

Милый пишетъ письмецо:
Милашка носитъ ли кольцо?
Я обратно отпишу
Распаялось—не ношу.

316.

Жните, жните, жнеюшки,
Молодыя дѣвушки,
Собирайте съ поля рожь;
Идетъ хороша молодежь.

317.

Какъ на горкѣ дѣвокъ шесть,
Имъ куделька не опресть:
По полу протопчутся,
Съ ребятами прошопчутся.

318.

Дѣвки спорили въ соборѣ,
У кого оборка долѣ;
Долѣ, долѣ у меня—
Не люблю солдатовъ я.

319.

Отломилось право крылышко—
Лѣвое сама сломлю.
Посмѣялися сосѣдушки—
Спасибо вамъ даю. [1])

320.

Плакала, проплакала,
Фартучекъ закапала.
Вышла въ сѣни на морозъ,
Коленкоровый замерзъ.

321.

Полоскала чашки я,
Полоскала чайныя.
Въ воскресенье получила
Два письма печальныя.

322

Жала въ полюшкѣ овесъ.
Еврей еврейку провезъ;
Еврей небѣлаго лица,
Евреечка—красавица.

323.

Я изъ свѣтлаго стакана
Изъ рѣки воду пила.
Изъ за хитренькой подружки
Много горя приняла.

[1]) №№ 301—312 изъ Шенкурскаго уѣзда.

[2]) №№ 313—314 изъ г. Онеги.

[1]) №№ 315—319 изъ Шенкурскаго у.

324.

Не сердись, подруженька,
Не сердись, богатая.
Съ тобой ребята не гуляютъ,
Я невиноватая.

325.

Лѣсу много, лѣсу много,
Всѣ фонарики горятъ.
Про меня про бѣдну дѣвушку
Пустое говорятъ.

326.

Казачихи бѣдныя,
У нихъ колечки мѣдныя,
Брошки оловянныя,
Хозява окаянныя.

327.

Казачихи бѣдны люди,
Ихъ хозяюшки не любятъ.
Ополоскомъ напоятъ—
Всю недѣлю прокорятъ.

328.

Какъ по улицѣ я шла,
Прокламацію нашла.
Не пилось, не ѣлося,
Прочитать хотѣлося.

329.

На передней улицѣ
Новый домикъ рубится.
Онъ къ востоку концами.
Насъ угонятъ въ чисто поле
Воевать съ японцами.

330.

Ты—подруженька моя,
Тайная и вѣрная,
Мнѣ сказали про тебя,
Что сплетница ты первая [1]).

331.

Пойдемъ дѣвушка домой,
Да не пріѣхалъ ли хромой, (2)
Не привезъ ли пряника.

332.

Я пойду на ту рѣку,
Наломаю табаку:
Не сама стану курить,
Стану курильщикамъ дарить

333.

Дѣвки, тише, дѣвки, тише!
Котреховъ идетъ Никита,
Не одинъ Никита идетъ,
За собой артель ведетъ.

334.

Ворона каръ, ворона каръ,
Шандраковъ идетъ Макаръ.
Не одинъ Макаръ идетъ,
За собой артель ведетъ.

335.

Попляшите-ко, сапоженьки,
Вамъ не долго поплясать;
Придетъ времячко такое,
Что на полочкѣ лежать.

---

[1]) №№ 313—330 изъ г. Онеги.

336.

На катушку нитки вьются,
Черныя, крученыя,
Пишите мóлодцы записку,
Разберемъ—ученыя.

337.

Черезъ рѣчку, черезъ мостъ,
Еврей еврейку перевезъ;
Еврей нечистаго лица—
Евреичка красавица.

338.

За рѣкой-то есть полоска
Нужно горсточку нажать;
Ходитъ чья-то тамъ старушка,
Нужно матушкой назвать.[1])

[1]) №№ 331—338 изъ Шенкурск. у

ВОЛОГОДСКАЯ ГУБЕРНІЯ.

Вологодская губернія.

Матеріалъ изъ Вологодской губерніи. Вологодскаго уѣзда доставленъ слушательницами Московскихъ Высшихъ Женскихъ Курсовъ В. М. Мещериной (по мужу Грабарь), Е. А. Писковой и студентомъ Императорскаго Московскаго Университета Е. А. Рябковымъ. Записи относятся къ 1911—1912 годамъ и сдѣланы отъ дѣвушекъ.

339.

Подкошеная травушка,
Подкошеный корешокъ.
Дроля въ розовой рубашкѣ,
Подсвитленый ремешокъ.

340.

Голубая моя шаль,
До чего милого жаль.
Немолоченая рожь,
До чего милой хорошъ.

341

Дождичекъ, полей, полей,
На меня и на людей;
На ваш эту, дроля, дѣвушку
Меня не промѣней.

342.

Чугунка, дорожка
Съ прогончиками;
А у милаго тальянка
Съ колокольчиками.

343.

Бѣлая косыночка,
Изъ Питера посылочка;
Отшитые копчики,
Отъ милаго поклончики.

344.

Шила милому кисетъ,
Вышила рукавицы.
Посмотрѣла, улыбнулась—
Эка мастерица.

345.

Я къ обѣденкѣ ходила,
Все ставала напередъ;
Не мое ли умолёное
На крылосѣ поетъ.

346.

Милая, гордячая,
Люблю тебя не для чего;
Сердце—камень у тебя,
Сидишь, не взглянешь на меня.

347.

Я стояла прямъ правленья,
Прямъ тальянскаго окна,
Потеряла дружка—мила,
Спотешилася ума.

348.

Берегъ съ бережкомъ не сходится
Во вѣки никогда,
Пока миленькій не женится,
Замужъ не выйду я.

349.

Дѣушки, какое горе—
Въ кабакѣ вино худое,
Разведенное водой,
Разлучать, миленькой, съ тобой.

350.

Суди люди, суди Богъ,
Кого я любила.
По морозу боскомъ
Къ милому ходила.

351.

Рукава, рукава,
Рукава узеньки.
Дома чаю не пила—
Напилась у Сеньки.

352.

Изъ колодца вода льется,
На меня милой смѣется.

353.

Ваня ýмна голова:
Не пьетъ ни пива, ни вина.
Ваня пьётъ наливочку,
Семь рублей бутылочку.

354.

Я сидѣла на диванѣ,
Письмецо писала Ванѣ.
Написала письмецо
Про своё здоровьецо.

355.

Посиди-ка со мной рядомъ,
Земляничинка моя,
Чтобы сердце не болѣло
У тебя и у меня.

356.

Катя, Катя, Катерина,
Нарисована картина.
Катя кружево вязала,
Офицеру показала.
— Офицерикъ молодой,
Проводи меня домой.
У мня домикъ на горѣ,
Три окошка во дворѣ.

357.

Я надѣну платье бѣло,
Чтобы сердце не болѣло,
Полушалокъ голубой—
Полюби меня другой.

358.

Съ братьевъ воли не сымаю,
Жениховъ не выбираю,
Братья, какъ вы хотитё,
За кого отдадитё.

359.

Ѣхалъ Ваня изъ Казани
Полтораста рублей сани.
Двадцать пять рублей дуга,
Мальчикъ дѣвушкѣ слуга.
Ты, слуга, подай карету,
А я сяду да поѣду,
Ты, слуга, подай метлу,
Я въ каретѣ подмету.

360.

Попьёмъ, попоёмъ—
Всё горё забудёмъ,
А смерть придётъ—
Помирать будёмъ.

361.

Милая фартовая,
Готова ли бурдовая?
Неготова, не совсѣмъ,
Не знаю воротъ выше чѣмъ.

362.

Я сегодня согрѣшила:
Сарафанъ съ оборкой шила;
Эка слава, эка честь—
Сарафанъ съ оборкой есть.

363.

Чай пила, баранки ѣла,
Позабыла, съ кѣмъ сидѣла.

364.

Попляши, моя милая,
На тесовомъ на полу.
Самъ въ тальяночку играю,
Тебѣ волюшку даю.

365.

Пойте, дѣвки, веселѣе,
Гулякй суды идутъ.
Что-то тихо подаются:
Дролю пьянаго ведутъ.

366.

Дѣвки пойте, дѣвки пойте,
Я, старуха, да пою.
Дѣвки дайте, дѣвки дайте,
Я, старуха, да даю.

367.

Подъ горушкой баня топится,
Милый парится, торопится;
Поскорѣе бы попариться:
У милыя рыба жарится.

368.

Погляжу на озеро,
Озеро тихошенько.
Поглядѣла бы на милаго
Теперь малешенько.

369.

Будетъ бережку крутому
Надъ водою выспться.
Будетъ дролечкѣ худому
Надо мной капризиться.

370.

Посмотрѣла бы теперь,
Чего дроля дѣластъ,
По назмищю съ нестеринцемъ
Въ лапотищахъ бѣгаетъ.

371.

Говорятъ, разстаться трудно,
Мы разстались па-разъ.
Съ обѣ стороны родители
Люто ругали насъ.

372.

Черезъ рѣчку, рѣчку
Положу дощечку,
Тонкую, претонкую,
Про тальянку звонкую.

373.

Ты, Пашуха, не робѣй,
Отстаетъ, такъ не жалѣй,
Обѣ мы фартовыя,
Найдутся намъ игровые.

374.

Супостаточка смѣется:
Ненарядна я хожу.
Ты не смѣйся, супостатка,
Не приду, не попрошу.

375.

Я у тяти дочь одна,
Чѣмъ не испотѣшена,
Меня баско наряжаютъ:
Золотомъ увѣшена.

376.

Я у тяти дочь одна,
Не наряжаетъ онъ меня;
Ни кофточки, ни юбочки,
Гуляю вмѣсто дурочки.

377.

Вы не бейте меня,
Не ругайте меня.
Если я вамъ надоѣла,
Дакъ оддайте меня.

378.

Пойду на рѣку,
Наломаю чаю,
Повезутъ дружка въ солдаты,
Все причёты знаю.

379.

Я у тятп некрутился,
Двои сани изломалъ,
Лошадь сивую замучилъ,
Во солдаты не попалъ.

380.

Меня били, колотили
У Николы на Крестахъ.
Кудреватую головку
Проломили въ трехъ мѣстахъ.

381.

Дѣвки вѣники ломали,
Минѣ дролю указали.
Тубо, тубо, тубо-ту,
Указали, да не ту.

382.

Пошелъ плясать—
Сапоги дерутся.
Кафтанъ до колѣнъ,
Дѣушки смѣются.

383.

Топай, топай ножка,
Правая немножко.
Лѣвая не уступай,
Миленькой не забывай,

384.

Срубилъ сосны, срубилъ ели—
Начинаюцца кадрели [1]).

[1]) №№ 382—384 плясовыя.

ОЛОНЕЦКАЯ ГУБЕРНІЯ.

Олонецкая губернія.

Частушки Олонецкой губ. переданы въ Коммиссію по народной словесности профессоромъ Императорскаго Московскаго Университета М. Н. Сперанскимъ изъ матеріаловъ учителя К. А. Докучаева-Баскова, собиравшаго ихъ въ восьмидесятыхъ годахъ XIX в. въ Каргопольскомъ уѣздѣ, въ Кенорѣцкой волости.

При частушкахъ нѣтъ указаній, отъ кого и при какихъ обстоятельствахъ была сдѣлана запись.

385.

Изъ-подъ тучки вѣтеръ вѣетъ,
Изъ-подъ па́деры—снѣжокъ;
Мой хорошъ, хорошъ, Ванюша,
Лѣто въ Питерѣ живетъ.

386.

Что жъ, гармошка, не играешь?
Развѣ тоновъ въ тебѣ нѣтъ?
Что жъ ты, мила, не встрѣчаешь?
Развѣ дома тебя нѣтъ?

387.

Что жъ ты, милая, хорошая,
Неправдою живешь?
Двѣ поставы ночью мелешь,
Мнѣ засыпать не даешь?

388.

Ты гармонинка, гармонинка,
Серебряны мѣхи!
Возьму въ замужъ богомолочку:
Замолитъ всѣ грѣхи.

389.

Ой! земляничинка моя,
Сядь-ка рядомъ объ меня,
Чтобы скука прочь отстала
Отъ тебя и отъ меня.

390.

Что за чёртъ такà полѣнница!
Неколоты дрова,
Отшатиласе хорошая
На вѣки отъ меня.

391.

Мнѣ сказали про милова,
Что милёнокъ водку пьетъ.
Но поглядѣла въ воскресенье,
Будто аленькій цвѣтокъ.

392.

Я же думала, гадала:
Чѣмъ головушку кормить?
Но я на то расположилась,
Стану Ванюшку любить.

393.

Было солнце на закатѣ,
Попросилъ я пить у Кати:
Катя, Катя, Катенька,
У тя водица сладенька.

394.

Не хочу водицы пить;
Водица моховая.
Не хочу тебя любить:
Славушка худая.

395.

За рѣкой огонь горитъ;
Милашка яица варитъ,
За рѣкой огонь погасъ:
Милашка яица подас(т)ъ.

396.

Прощай, Питеръ и Москва
Съ высокими главами.
Прощай, милочка моя,
Съ черными бровями.

397.

Красно солнышко сіяетъ
На небесной высотѣ.
Моя милочка страдаетъ
Бѣлой грудью на окнѣ,
О милашкѣ—обо мнѣ.

398.

Говорила дураку:
Не кури-ко табаку,
Не пей зеленова вина,
Люби дѣвчепочку—меня!

399.

Мнѣ не жалко камешка,
Который укатилсэ.
Но жалко молодца дружка:
Ушелъ—не простилсэ.

400.

Все бы, все бы хорошо,
Но есть одно неладно!
На гулянкѣ безъ милово
Очень неповадно.

401.

По деревнѣ я иду,
Сердце клубомъ вьетце:
Завела я миляша,
Въ руки не даетце.

402.

Ой, отпустила дружка въ Питеръ,
Тошно обживатце,
Придетъ лѣтушко-то красно,
Писемъ стану дожидатце.

403.

Три дня печки не топила,
Все на печкѣ жаръ-жаръ;
Сколько Ваню ни любила,
Всегда Ванюши жаль-жаль.

404.

Мнѣ сказали про милово,
Что худой и маленькой!
Но погледѣла въ воскресенье,
Будто цвѣтикъ аленькій.

405.

Я ребинушку ломала,
Два прутика оставила;
Посидѣла я съ хорошимъ,
Тосковать заставила

406.

Не сушитъ меня деревня,
Сушитъ тотъ меня домокъ, (2)
Гдѣ-ка милочка живетъ.

407.

Поиграй, моя гармошка,
Еще времени немножко.
Ты играй, играй, неломанная,
Оставайся нецѣлованная.

408.

Ой хохопюшки, хо-хой!
Сердце колетъ, какъ иглой, (2)
Милашка ходитъ ко другой.

409.

Я косила на потокѣ, на рѣкѣ,
Увидала тамъ милово въ сюртукѣ.
Я кошу, кошу, не ко́сится.
Съ милашкой сидѣть хочется.

410.

Заиграла тамъ гармошка
На заричкомъ бережку,
Услыхала красна дѣвушка
На лѣшинскомъ [1]) лужку.

[1]) Деревня Лешина-Измайловская.

411.

Гдѣ-ка солнышко восходитъ,
Тута—красная заря.
Пожалѣйте-ка, дѣвченочки,
Семейный мальчикъ я.

412.

Ой, всѣ дѣвченки при кофтахъ,
Я одна при казачкѣ!
Ой, всѣ ребята на бесѣдѣ;
Мой хорошій въ кабакѣ.

413.

Хорошо рыба ловить,
Котора попадаетъ.
Хорошо дѣвку любить,
Котора уважаетъ.

414.

Кабы этой рѣдькѣ масло;
Рѣдька сладкая была!
Кабы этой дѣвкѣ парня,
Пара важная была.

415.

Еще что людя́мъ за дѣло,
Хоть бы съ рекрутомъ я сѣла.
Еще что люди отъ васъ
Ссоры палися у насъ.
Ой, не по ссорушки разстались,
По большой неволи.

416.

Молоды ребятушки
Назначены въ солдатушки,
Ополче́ны про запасъ:
Это турочка для васъ.

417.

Ой, не я въ гармонь играю,
Играть горюшка моя!
Не пошелъ бы я въ солдаты,
У меня воля не своя.

418.

Я за то въ гармонь играю,
Что послѣдній годъ гуляю,
За то пѣсенки пою,
Скоро въ солдатушки возьмутъ.

419.

Ты, милашечка моя,
Молись-ка за меня.
Какъ отъ солдатчины останусь,
Возьму взамужъ за себя.

420.

Ты, милашечка моя,
Вспомни, вздумай обо мнѣ, (2)
Когда я буду на войнѣ.

421.

Запрягай-ка, батька, бурку,
Я поѣду въ дальню турку,
Я таку войну состро́ю,
Всю Туретчину разро́ю.

422.

Ужъ какъ ми́лово, хоро́шово
Угнали на войну,
Прострѣляли грудь ретиву
Миленькому моему.

423.

Какъ у Борошня Алеши
Сапоги—стары калоши,
Мы наложимъ новый лакъ,
Скажутъ: Алешенька бурлакъ.

424.

Новгородски дѣвушки
Живутъ, какъ конопелюшки.

По двадцати пяти годовъ
На нихъ не было сватовъ.

425.

Извините вы, подружки,
Что нынѣ не веселюсь!
Ой! мнѣ на умъ нейдутъ игрушки,
Я вѣдь въ горѣ нахожусь.

426.

Меня маменька рождала,
Мать-земелюшка дрожала.
Я отъ маменьки родился,
Сорокъ сажень откатился.

427.

Жилъ я молодецъ въ прохладѣ
Со своихъ со младыхъ лѣтъ,
Имѣлъ денежекъ въ карманѣ;
А нынѣ ни гроша нѣтъ!

428.

Была услана дороженька
Соломкой яровой;
Не дожидай-ка меня, маменька,
Изъ Питера домой.

429.

Не ругай, мамаша, Феди
За высоки каблуки;
Не оставить любить дѣвокъ;
Два колечка на руки.

430.

Не ругай, маменька,
Что нонь гуляю я;
Надоѣла мнѣ, молодчику,
Чужая сторона.

431.

Жилъ я молодецъ въ неволи,
Нынче—вольной казачекъ;
Какъ у своей-то родной маменьки
Поѣлъ, да на бочекъ.

432.

Подъ горою малина,
Дикое коренье!
Съ Лешинцами [1]) сидить
Большое разоренье.

433.

Ахъ ты, воля, охотушка!
Мнѣ на умъ нейдетъ работушка;
Я работушку работаю гульбой,
Занимаюся картежною игрой.

434.

Проводило поле,
Поле все.
Разсказала горе,
Все горе, все!

---

[1]) Дер. Лешина-Измайловская.

ПСКОВСКАЯ ГУБЕРНІЯ.

Псковская губернія.

Частушки Псковской губ. доставлены Б. В. Вадковскимъ изъ матеріаловъ учителя А. П. Молочковскаго, собиравшаго ихъ въ началѣ 80-хъ годовъ XIX в. въ Порховскомъ уѣздѣ.

При частушкахъ не имѣется пояснительныхъ замѣчаній, онѣ озаглавлены „Сударушка“.

435.

Ахъ, ты миленькій, ты мой,
Мы съ тобою—одногодки!
Вдоль по улицѣ пройдешь,
Я узнаю по походки!

436.

У моего ми́лова
Рубашечка кашемирова,
У моево у милова
Голубые глазки,
Не за тебя ли, мой хорошій,
Держать на привязки?

437.

На горочкѣ сосёночка
Подмывшись корёшокъ,
Въ молоденьку дѣвчоночку
Влюбившись парешокъ.

438.

Что хотите, говорите,
А по вашему не быть!
Говорили, ба́яли
Моего милёнка хапли.
Приведу я на показъ,
Мой милёнокъ лучше васъ.

439.

Всѣ я лавки исходила,
Канифасу не нашла.
Всѣхъ дружковъ перелюбила,
Лучше Вани не нашла.

440.

Берегъ съ берегомъ не сходится
Во вѣки никогда.
Покуль пріяточка не женится,
Не выйду замужъ я!

441.

Я пріяточку женю,
Счастья попытаю:
Черно платьице сошью,
Въ монашки поступаю...
Мнѣ въ монашкахъ не ужить,
Буду по миленькомъ тужить.

442.

Зажинать мнѣ не хотѣлося
Широкой полосы,
Трудно съ миленькимъ разстаться,
Коль пришелся по души.

443.

Возьму я новыя ведерочки,
Пойду я за водой.
Прихожу я ко рѣченькѣ,
Милъ боронитъ за рѣкой.
За рѣкой мило́й боронитъ,
Борона желѣзная (2),
Милашечка прилежная.

444.

Люблю я въ томъ полѣ работать,
Кругъ аппары боронить:
Не придетъ ли мой милёнокъ
Со мной поговорить.

445.

Пойду на ручеи на бѣгучій,
Гдѣ холодная вода:

Не придетъ ли мой хорошій
Поить сѣраго коня?

446.

Продамъ серьги и бусы,
Куплю (я) милому часы.
Мнѣ и слава, мнѣ и честь,
У миленка часы есть.

447.

Не дай, Господи, никóму-то
Тальянщика любить:
Хошь какая хвиль, погодушка,
А надо выходить.

448.

На окошечкѣ цвѣточекъ
Безъ поливочки завялъ,
Ко мнѣ миленькій садился,
Только мѣсто занималъ.

449.

Ахъ, ты, бѣлая березушка,
Шумишь и не стоишь!
Что жъ ты, миленькій, любезненькій,
Сидишь, не пошалишь!

450.

Дайте рюмочку винца
Погорчѣе перцу:
Не хочу я съ тѣмъ сидѣть,
Кто мнѣ не по сердцу!

451.

Смиренная бесѣдушка—
Моёва дружка нѣтъ.
Что безъ милова дружечка
Не милится бѣлый свѣтъ.

452.

Всѣ цвѣточки расцвѣли,
Аленькій безъ цвѣту;
Всѣ дружечки-то пришли,
Моёво дружка—нѣту.

453.

Я пытала поглядать
Миленка нѣтъ и не видать!
Всѣ я глазки проглядѣла,
Дружка дожидаючи;
Я подружкѣ надоѣла,
Объ немъ вспоминаючи.

454.

Мнѣ безъ милова дружечка
Не скоротывать денечка,
Не скоротывать денька,
Не дождаться вечерка.

455.

Пойдемте, дѣвушки, домой,
Знать не будетъ милый мой;
Обѣщался, не пришелъ,
Знать, случáй не подошелъ,
Знать случай не подошелъ,
Къ другой пріяточкѣ зашелъ.

456.

Слышь, гармонійки ревутъ,
То Кипровскіе [1]) идутъ...
Идетъ миленочекъ по горочкѣ,
Я вижу по походочкѣ...
Съ дороженьки сбивается,
На супрйтку хватается.

457.

Въ Кипрово не было дорожки,
А я проложила.
Березокъ понаставила,
Любить дружка заставила.

---

[1]) Кипрово—деревня на берегу Шелони.

458.

Кого люблю—ходить велѣла,
Тотъ жалѣетъ сапоговъ,
Кого въ глаза я ненавижу,
Тотъ навязыва(е)тъ любовь.

459.

Сегодня солнышко вставало,
Вдоль деревеньки туманъ,
Дѣвчонка думала, гадала—
Съ цвѣткомъ [1]) гуливать въ Иванъ [2]).

460.

Мое серебряно колечко,
Оно не въ морѣ, не въ рѣкѣ.
Оно не въ морѣ, не въ рѣкѣ,
У пріятки на рукѣ.
Какъ оно попалось?
Само съ добра отдалось.
Пускай оно попоспится,
Покудова не спроспится.

461.

Курилъ миленочекъ махорочку,
Теперь простой табакъ;
Любилъ миленочекъ дѣвчоночку,
Теперь ужъ старыхъ бабъ.

462.

Посередъ деревни ручей,
А сказали, что рѣка;
Безъ миленка жить мнѣ можно,
А я думала, нельзя.

463.

Я сводилася дѣвчоночка
Съ семнадцати годковъ,
Надоѣло, надоскучила
Проклятая любовь.

[1]) Съ милымъ парнемъ.
[2]) 24 іюня—праздникъ.

464.

Били дѣвчоночку меня,
Побили не за дѣло,
За такую за вину,
Что я съ миленькимъ сижу.

465.

Я къ рѣчёнкѣ подошла,
Рѣчка разошóдца [1]),
Подай, миленокъ, перевозъ—
Я отъ батюшки ушодца.

466.

Я не уточка, не гусь,
Плавать не умѣю;
Постояла бъ я съ тобой—
Батюшки не смѣю.

467.

Говорилъ любезный мнѣ,
Говорилъ наединѣ:
Не люби больше никóво,
Только думай обо мнѣ.

468.

Мнѣ надъ этою гитарой
Пѣсенъ не напѣться,
На тебя, мой дорогой,
Мнѣ не наглядѣться.

469.

Отпущу я отголосочки
По темному лѣску.
Не услышитъ ли, мой родненькій,
Не кипется ль въ тоску?

470

Гарью пахнетъ, дымъ валитъ,
Зелена рощица горитъ,

[1]) Дѣеприч. форма.

Зелена рощица горитъ,
У меня сердце болитъ:
Мой пріяточка—дружокъ
Зелену рощицу зажегъ.

471.

Шелъ миленочекъ косить
Въ красненькой рубашки.,
Для кого жъ ты нарядился?
— Для своей милашки.

472.

Шелъ миленочекъ косить,
Спросилъ колечко поносить;
А я дѣвочка удала
Поносить колечко дала.

473.

Шелъ миленочекъ со Спасу [1]),
Попросилъ напиться квасу;
„Пива нѣтъ, а квасъ худой,
Ступай къ милашечкѣ другой“.
„Хоть водицы съ латочки
Отъ своей пріяточки“.

474.

Подъ окошечкомъ сидѣла,
Пряла бѣленькій ленокъ,
Все въ ту сторону смотрѣла,
Гдѣ мой миленькій живетъ.

475.

Въ полѣ мухи залетали
Чуть повыше комаровъ,
Идетъ въ красненькой рубашкѣ—
Это Ваня Ивановъ.

476.

Поносила бъ, поносила бъ
Шерстянова, алова,
Полюбила бъ, полюбила бъ
Ваничку Иванова.

477.

Мнѣ и скука, мнѣ болѣсть,
Миленокъ дома, а я здѣсь...
Неужель, миленокъ, спишь,
Неужель не встанешь,
Неужели не придешь,
Меня не размаешь?

478.

Закатилось красно солнышко,
Не стало меня грѣть;
Разлюбилъ меня миленочекъ,
Не сталъ меня жалѣть.

479.

Вижу озеро въ туманѣ,
Чайка вьется надъ водой, (2)
Дружокъ смѣется надо мной.

480.

Когда бъ волюшка моя,
Запретила бъ дружку я,
Запретила бъ я милому,
Чтобы въ тотъ край не ходилъ (2),
Чтобъ другую не любилъ.

481.

Когда бъ не было зазнобы,
Не ходилъ бъ съ краю въ край,
Не кричалъ бы подъ окошкомъ:
„Платокъ бѣленькій подай“.

482.

Платочекъ бѣленькій, съ каемочкамъ
Пошелъ не по пути,
Когда любишь, милъ, другую,
Ко мнѣ близко не ходи.

[1]) Праздникъ 6 августа.

483.

Свой я бѣленькій платочекъ,
Не носивши, вымыла,
Тебя, мой миленькій дружочекъ,
Не любивши, вызнала.

484.

Когда бъ знала, не ломала,
Виноградъ не вызрѣвшій;
Когда бъ знала, не гуляла,
Тебя, мальчикъ, не вызнавши.

485.

Какъ сказали про миленка,
Что милой вина не пьетъ;
Посмотрѣла въ Духовъ день,
Мой милой пьяницъ людей.

486.

Сама себя я сокрушила,
Сердцу волюшку дала,
Не найти такой любови,
Какъ бывало я вела.

487.

Въ полѣ елочка прижила,
Безъ одного корешка;
Слава Богу, жить привыкла
Я безъ милаго дружка.

488.

Мой миленокъ въ огородѣ,
А я дѣвочка въ саду;
Мой миленокъ слезно плачетъ,
А я пѣсенки пою.

489.

Вспомни, вспомни, милка, это,
Какъ гуляли съ тобой лѣто,
Вспомни, вздумай ты про тое,
Какъ гуляли съ тобой двое.

490.

Посмотрю-ка я въ окошечко,
Съ кѣмъ гуляетъ Лёшечка.

491.

Миленькій, хорошенькій,
Какъ зовутъ? Алешенькой.
У Алеши, у милова,
Рубашечка малинова.
Я за то люблю Алешу,
За хорошую одежу.

492.

Неужели призавянетъ
На горѣ зеленый садъ?
Неужели не дождуся
Я пріятку изъ солдатъ?
Милъ по билетичку придетъ,
Любовь по прежнему найдетъ.

493.

Пеки, мамаша, пироги,
Остатный годъ побереги,
Дай поспать, понѣжиться,
Погулять, потѣшиться.

494.

Пойду, покаюся дѣвчоночка
Духовному отцу:
Отдаютъ меня, дѣвчоночку,
Не тому молодцу.

495.

Ни на кого такъ не обидно,
Какъ на матушку съ отцомъ.
Не дали волюшки дѣвчоночкѣ
Сводиться съ молодцомъ.

496.

Кого люблю, кого жалѣю,
За того дома бранятъ;
Кого въ глаза я ненавижу,
Обручиться съ тѣмъ велятъ.

497.

Ѣла прянички, стручки,
Мамашѣ вѣсточки дошли.
Я намоюсь, набѣлюсь,
Мамашѣ въ ножки поклонюсь:

Ты, мамаша, золотце,
Не брани за молодца!
Не брани ты меня, матушка,
За удалаго, за Ванюшку!
Будешь, маменька, бранить,
Буду тихоничко любить.

498.

Моего милаго сдавали,
Кипѣла кровь, какъ въ самоварѣ;
Какъ узнала, милый гожъ,
Безъ мороза взяла дрожь.

499.

Я къ канавкѣ подошла,
На колѣнки пала,
Сдали ро́днаго въ солдаты,
Вся любовь пропала.

500.

Когда бъ знала—не ломала
Виноградъ зеленькій:
Когда бъ знала, не гуляла:
Тебя сдадутъ, мой родненькій.

501.

Мамаша сѣяла разсаду,
Уродился виноградъ;
Ноничь пріяточка записанъ,
Въ новый годъ будетъ солдатъ.

502.

Вотъ вамъ, дѣвушки, наука—
Не гуля́йте съ рекрутамъ (и),
Рекруты одна вѣдь скука,
Ихъ угонятъ за Дунай.

503.

Ахъ, сударушка, капутъ!
Меня къ жеребью ведутъ.
„Ахъ ты, миленькій, ты, мой,
Намъ съ тобой не страшно,
Тебя угонятъ за Дунай,
Я съ тобой согласна.

504.

Слышу, дѣвченочка, невзгодушку:
Вздымается война,
Угонятъ милаго въ солдатушки,
Останусь я одна.

505.

Слышно было—громъ ударилъ,
Знать, товарищъ нашъ убитъ;
Мы пойдемте же, товарищи,
Товарища хоронить.
Лестно будетъ намъ послушать,
Какъ сестра будетъ вопить.

506.

Бывало, кудри завивала,
Завивать хотѣлося,
Прежде съ роднымъ гуляла,
Куда-то дѣлося?

507.

Играй-ко, Ваничка, въ тальяночку,
Играй, не раздергай!
Гуляй-ко, Ваничка, гуляй,
Часы не потеряй.

508.

Играй-ка, Ваничка, въ тальяночку,
Играй повеселѣй.
Чтобъ скучное это времячко
Прошло повеселѣй.

509.

Я каталася дѣвченочка
По Волгѣ, по рѣкѣ.
Я сводилася дѣвченочка
Съ капустной толоки.

НОВГОРОДСКАЯ ГУБЕРНІЯ.

Новгородская губернія.

Изъ Крестецкаго уѣзда частушки доставлены слушательницей М. В. Ж. Курсовъ В. М. Мещериной (по мужу—Грабарь); запись сдѣлана въ 1913 году.

Изъ уѣздовъ: Боровичскаго, Бѣлозерскаго, Валдайскаго, Кирилловскаго, Крестецкаго, Новгородскаго, Тихвинскаго, Череповецкаго частушки доставлены преподавателемъ Новгородской Учительской Семинаріи А. П. Апсимовымъ. Записи сдѣланы воспитанниками Учительской Семинаріи въ 1911—1912 г.г. отъ крестьянской молодежи.

Изъ села Озерёва, Тарантаевской волости, Тихвинскаго уѣзда матеріалъ присланъ студентомъ Московской Духовной Академіи Н. Н. Соколовымъ. Запись сдѣлана въ 1912 году отъ деревенской молодежи на гуляньѣ. Собирателемъ дано указаніе на то, что въ „завѣтные" праздники жители разныхъ деревень одного и того же прихода ходятъ изъ деревни въ деревню на гулянье и „здѣсь происходитъ взаимообмѣнъ частушекъ": такъ, въ Тихвинскомъ уѣздѣ, на границѣ съ Устюженскимъ, поются частушки, заимствованныя изъ послѣдняго уѣзда.

510.

Мнѣ сказали на вокзалѣ,
Что моей шурушка убитъ.
Я сходила, поглядѣла,
Полотномъ бѣлымъ покрытъ.

511.

Эхъ, сударушка, это что,
Меня побили ни за что,
Меня побили пегораздъ.
Всего ударили семь разъ.

512.

Ты, сударушка моя,
Моли-ко Богу за меня,
Моли-ко Богу и Христу,
Что я не пьяница росту.

513.

Ты, сударушка, постой
У вереснночки густой,
У бѣлинькаго камышка
Постой, моя сударушка.

514.

Шара спитъ, а я томѣю,
Разбудить его не смѣю,
Объ кольцо побрякочу,
Я милого разбужу.

515.

Проводила жадобиночку,
Не думала тоспуть.
Только поченьки дождалася,
Мнѣ, дѣвченки, не заснуть.

516.

Неужели мнѣ не вывѣдать
Сердечка у дружка,
Неужели мнѣ не выкосить
Крутого бережка?

517.

Я на бѣленькомъ платочкѣ
Вышью аленькій цвѣтокъ.
Короны царскія нашью,
Пріяткѣ въ Питеръ отошлю.

518.

Я съ хорошенькимъ миленочкомъ
Покончила любовь,
Я его давно забыла,
Не забыть евонныхъ словъ.

519.

Снѣжинки бѣленьки, пушисты
Призакрыли поля чисты,
Не покрыли одного
На сердцѣ горя моего.

520.

Кабы, шарочка, не ты.
Сердцу не было бѣды.
Изъ-за твоихъ пріятныхъ словъ
Привлекла тебѣ любовь.

521.

Письмо писать, людей просить—
Много славы будетъ.
Если писемъ не писать,
Шарочка забудетъ.

522.

Кабы, шарочка, не дорогъ,
Не бѣжала бы за тобой,
Не держала бы въ карманѣ
Съ мѣткою платочекъ твой.

523.

На чужой сторонѣ скучно,
Скучно шарѣ моему,
Этотъ праздникъ отгуляю,
Напишу письмо ему.

524.

Утромъ рано выходила
На парадное крыльцо,
Своей горькою слезою
Мыла бѣлое лицо.

525.

Я косила и гребла
Не къ тому зароду.
Полюбила я дружка,
Да не люблю породу.

526.

Кто бы, кто бы покосилъ,
Я бъ тому пожала,
Кто бъ про горе распросилъ,
Я бы разсказала.

527.

Я косила бѣлоусъ,
Косёнку бросила подъ кустъ.
Оселочку подъ елочку,
Сама пошла къ миленочку.

528.

Я сидѣла у окна,
У стекла разбитаго,
Дожидала у Меглецъ
Шарочку забритаго.

529.

Всю я думушку оставила
На Бѣльковѣ, на рѣки(ѣ),
Со мноїй шарочка прощался,
Онъ сжануль обѣ руки.

530.

Въ ту сторонушку взглянула,
Все равно, какъ побыла.
Платочкомъ бѣленькимъ махнула,
Все равно, какъ отдала.

531.

На окошечкѣ цвѣточекъ
Поливала, да завялъ.
Ко мнѣ шарочка садился,
Даромъ мѣсто занималъ.

532.

Пойду земелечки порою,
Гробовой доски открою.
Выйди ладанъ, выйди дымъ,
Останься шарочка одинъ.

533.

Завлекательныя глазки,
Завлекательный и самъ.
Завлекательнаго мальчика
Узнаешь по глазамъ.

534.

Дорогіе-то родители
За милочку бранятъ.
Они сами таки были,
Только намъ не говорятъ.

535.

Изъ-за которой шелъ на посѣдку
У тоїй не посидѣлъ:
Мое мѣстечко было запято,
Весь вечеръ проглядѣлъ.

536.

Провожалъ бы тебя, кровочка,
Кажиный вечерокъ,
Да мѣшаетъ рѣка Талочка,
Глубокій ручеекъ.

537.

Сдѣлай, Варюшка, трепало,
Чтобы сердце не щипало,
Изъ березовой доски,
Чтобы не было тоски.

538

Не найти такого дуба,
Чтобы дождь не пробивалъ.
Не найти такого друга,
Чтобы вѣкъ не забывалъ.

539.

Намъ въ Коломны-то ходить—
Дорожка навѣшенная,
И дѣвченочекъ любить—
Дѣло разрѣшенное.

540.

Не за то тебя любила,
Что красивый, да хорошъ,
А за то тебя любила,
Что хорошо любовь ведешь.

541.

„Чернобровая цыганка,
Погадай на ручку мнѣ!“
Цыганка рученьку взяла,
Меня несчастной назвала.

542.

Двое съ милочкой стояли,
Слезы капали на грудь.
Она мнѣ тихо говорила:
— „Ты меня не позабудь!“

543.

Красно солнце на закатѣ,
Попросилъ попить у Кати.
Катя, Катя, Катенька,
Какá водичка слатенька.

544.

Умирай, моя милая,
Во саду похороню,
Крестъ осиновый поставлю
На могилу на твою.

545.

Машина—черные вагоны,
Супротивница моя.
Пріятку въ Питеръ утащила,
Мнѣ проститься не дала.

546.

Наливай-ка, мама, чаю,
Полстакана молока.
Угощай своего зятя,
А моего сйдака.

547.

Погоди, милой, жениться,
У тебя изба валится.
Сперва лѣсу навози,
Потомъ приданаго проси.

548.

Что-то подъ ногу попало,
Думала горошина.
Вечоръ я Федина была,
А утромъ я Алешина.

549.

Уже ты, милая моя,
Что ты плакала вчера?
— Оттого я плакала,
Колечко ухайдакала.

550.

Я не по полу хожу,
Хожу я по тесиночкѣ.
Я не сяду къ богачихѣ,
Сяду къ сиротинушкѣ.

551 [1]).

У меня милашекъ девять,
Я не знаю, что съ нимъ дѣлать.
Восемь бросить, позабыть,
Одну Анюточку любить.

552.

Отворяйте, дѣвки, отводъ,
Отворяйте и другой—
Ѣдетъ миленькой на парѣ
Съ позолоченной дугой.

553.

Пойду на ручей на бѣгучій,
Гдѣ холодная вода,
Не пріѣдетъ ли миленокъ
Поить сѣраго коня.

554.

Сколько Богу ни молился,
Во святые не попалъ:
Въ красну дѣвицу влюбился,
Къ сатанѣ въ руки попалъ.

555.

Всѣ начальники знакомы,
Старшина божатка мой,
Старшина божатка мой,
Поѣдемъ свататься со мной.

556.

Дѣвушки, капутъ, капутъ,
Проигралъ капусты пудъ,
Два ведерка крошева—
Изъ-за тебя, хорошая.

557.

Дѣвки по простню напряли,
Я одну кубышку,
Придетъ милый на бесѣду—
Прялочку на вышку.

558.

У меня милашекъ семь,
За меня охота всѣмъ,
Я мальчишка не такой,
Мнѣ не надо никакой.

559.

Наша школа на дорогѣ,
Рано печка топится,
У насъ учитель молодой,
Къ дѣвушкамъ торопится.

560.

Не ходите, дѣвки, замужъ
Не за милаго дружка:
Лучше въ рѣченьку скатиться
Со крутого бережка.

561.

Лучше нѣту того цвѣту,
Когда яблонька цвѣтетъ;
Веселѣй бесѣды нѣту,
Когда шарочка придетъ.

562.

Я кормилъ свою хорошую
Орѣхамъ да стручкамъ,
Она порточки мнѣ нашила
Все петелькамъ, да крючкамъ.

563.

Мой миленокъ, какъ теленокъ,
Только разница одна:

[1]) 510—551 изъ Боровичскаго у.

Теленокъ пойва напьется,
А милепокъ—никогда.

564.

Не ходите, дѣвки, къ морю—
Море колыбается;
Не любите дѣвки Колю:
Коля матюгается.

565.

Хорошо слюбляться,
Тошно разставаться,
Солнышку съ туманушкомъ,
Дѣвушкѣ съ Иванушкомъ.

566.

Я сидѣла на диванѣ,
Вышивала вороть Ванѣ,
Буки вѣди на углу,
Не скажу, кого люблю.

567.

Сидитъ милый на крыльцѣ
Съ выраженьемъ на лицѣ.
Я не долго думала,
Подошла да плюнула.

568.

У милова лошадь сѣра,
Онъ садилъ, а я не сѣла.
Потому не сѣла я,
Сердита матка на меня.

569.

Шолъ бережкомъ, бережкомъ,
Кидалъ милашку камешкомъ,
Я хотѣлъ ее убить,
Подумалъ—некого любить.

570.

Ты, милашечка, милашечка,
Тебя накажетъ Богъ,
Не одну меня ты любишь,
Изсушилъ за лѣто трехъ.

571.

Какъ на нашей на горѣ,
Дали плюху, дали двѣ,
Дали гирькой фунтовой
Изъ-за милашечки одной.

572.

Ты милашечка, милашечка,
Лазоревый цвѣтокъ,
Изъ-за тебя, моя хорошая,
Ударили разокъ.

573.

У меня милашки двѣ:
Въ томъ краю и въ этомъ,
Къ одной съ вечера хожу,
Къ другой ужъ предъ свѣтомъ [1]).

574.

Милашечка моя,
Моли-ко Богу за меня,
Моли-ко Богу за Олеху,
Богъ помилуетъ тебя.

575.

Пошла моя головушка,
Попьянствовала,
Пожила за мной, милашечка,
Поцарствовала [2]).

576.

Меня милый провожалъ.
Ничего не выражалъ,
До воротецъ проводилъ,
Поцѣлуйчикъ вырядилъ.

---

[1]) №№ 552—573 изъ Бѣлозерскаго
[2]) №№ 574—575 изъ Валдайскаго у.

577.

На милашкѣ на моей
Платье сизоватое;
До чего она добра—
Волосье кудреватое.

578.

Мнѣ 'сказали про милого,
Что худой да маленькій,
Посмотрѣла въ воскресенье,
Какъ цвѣточекъ аленькій.

579.

Не пиши, милый, писемца,
Не марай и перушка,
Все равно не прочитаю—
Не учена дѣвушка.

580.

До чего въ тебя влюбилась,
До чего врѣзалась:
Былъ бы ножичекъ вострѣе,
Дѣвушка зарѣзалась.

581.

Ни за что не запечалюсь,
Не повѣшу головы;
До чего въ тебя влюбился,
Не охота никуды.

582.

Мнѣ не жалко всего сада,
Жалко яблоньки одной;
Мнѣ не жалко всей бесѣды,
Жалко дѣвушки одной.

583.

Что ты, милая, запосишься,
Не хуже я тебя!
Ты и вся-то съ рукавицу,
Я и то люблю тебя.

584.

У меня милый зимогоръ
Зимогорничаетъ,
На лѣвомъ крылосѣ стоитъ,
„Халера“ модничаетъ.

585.

Меня дома-то ругаютъ,
Надо бить бы дурочку.
Недалеко полюбила,
Только черезъ улочку.

586.

Ты, милашечка моя,
Худо Богу молишься.
Выйдешь замужъ за меня,
Съ кабака наводишься.

587.

Пароходъ идетъ каюта,
Воду черпаетъ Анюта.
„Насвѣженько, Аннушка“.
— Тебѣ спасибо, Ванюшка!“

588.

Въ полѣ лѣсъ трещитъ;
Вересина гнется.
Не тужи, моя милая,
Дѣло обойдется.

589.

Я сегодня чай пила
Съ голубого чайника.
Полюбила дѣвка я
Земскаго начальника.

590.

Раскатилася полѣнница
Двѣнадцати столбовъ,
Полюбила дѣвка парня
Девятнадцати годовъ.

591.

Я не баско набасилась
На колодецъ за водой.
Подружка, модничай, немодничай,
Пойду на перебой.

592.

У меня миленка два,
Два Иваповича,
Добираюся еще
До Александровича.

593.

Шила милому кисетъ,
Вышла рукавица,
Меня милый похвалилъ:
„Эка, мастерица“!

594.

Выйду, выйду въ чисто поле,
Посмотрю въ такую даль.
Вѣтры буйные сказали:
„Дролечку не ожидай!“

595.

Коля, Коля, Николай,
Подружкѣ воли не давай;
Подружкѣ волюшку даси,
Платочекъ бѣленькій проси.

596.

Я рябинушку ломала,
Со рябины пала кись.
Правой рученькой махала,
Приходи рябину ись.

597.

Говорила Колинькѣ,
Не ней вина писколиньки.
Коля не послушался,
Въ Николинъ день накушался.

598.

Ты, цвѣточекъ аленькой,
Умиралъ бы маленькой—
Я бы не родилася,
Въ тебя бы не влюбилася.

599.

Пойду въ лѣсъ, буду спасаться,
Сяду подъ осинушку.
Слава Богу отослала
Письмецо Максимушку [1]).

600.

Одинокихъ есте всякихъ—
И семейный, да хорошъ;
За хорошенькимъ-то мальчикомъ
Што надо наживешь.

601.

Говорятъ, кольцо разлука,
У меня евонныхъ два—
Не кольцо насъ разлучило—
Чужа дальня сторона.

602.

У миленка балаговочка
Недорого дана:
Четыре раза по пятерки,
Да троечка одна.

603.

У качели, у качели,
У точенаго столба.
Разбили милаго тальяночку,
Пропала вся гульба.

604.

Я у Коли въ колидорѣ
Сосчитала лѣсенки;

[1]) №№ 576—599 изъ Кирилловскаго уѣзда.

Я подъ Колину тальянку
Пѣла новы пѣсенки.

605.

Коля, Коля дрова ко́ле,
Во палененку кладе,
Коля Олю поджидае,
Оля съ пѣсенкой иде.

606.

Пойдемъ, подруженька, просты-
Постоимъ у лѣсенки. [немъ,
Не идетъ ли милый мой,
Не поетъ ли пѣсенки?

607.

Половица дремезжитъ,
То мой миленькій бѣжитъ.
Половичина гуде,
То мой миленькій иде.

608.

Пойдемъ, подруженька, подоемъ
Бурую коровушку,
Молочко теленочку,
А сливочки миленочку.

609.

Дорогая—дорожи́нка,
Дорогая паинька,
Насъ съ тобою поразлучила
Твоя ро́дна маменька.

610.

Дорогой и дорогая,
Дорогіе—оба.
Дорогая дорогого
Довела до гроба.

611.

Всѣ я глазы проглядѣла,
Дру́жка дожидаючи,
Своей подружкѣ надоѣла,
Его вспоминаючи.

612.

Неужели это будетъ,
Что меня милой забудетъ?
Неужели сдѣется,
Не спросясь, да женится?

613.

Погляжу-ко я по лѣсу—
Нѣту лѣсу ровнаго,
Погляжу я по народу,
Нѣтъ моёго роднаго.

614.

Всѣ пришли, моёго нѣту,
Запрягу коня, поѣду
Я къ подружкѣ на совѣтъ,
Всѣ пришли, моёго нѣтъ.

615.

Неужели позавянетъ
На горѣ зеленый садъ?
Неужели не воротится
Любовь наша назадъ?

616.

Миленочекъ, съ законнымъ бра-
Шутишь, милая моя. [комъ,
Дорогой, какія шутки,
Измѣнилъ свои слова.

617.

Помнишь ли, миленочекъ?
Какъ съ тобой любилися.
Мы земельку брали въ ротъ,
На луну крестилися.

618.

Свои русые волоски
Разберу по прядочкѣ,

Свои тайныя словечки
Разскажу пріяточкѣ.

619.

Миленочекъ наединѣ
Сказалъ словечко тайное:
Къ мясоѣду приготовь
Колечко обручальное.

620.

Косилъ миленокъ на лугу,
Просилъ тесемку голубу.
Дай, милашка, поносить,
Веселѣй будетъ косить.

621.

Я подъ окошкомъ распашу,
Березку-ёлку посажу.
Рости березка-ёлочка,
Ходи почаще, кровочка.

622.

Справлю я тебѣ, миленочекъ,
Къ гармони ремешекъ,
Приходи играть къ дѣвченочкѣ
Кажинный вечерокъ.

623.

Что, миленокъ, не играешь,
Видно холодно рукамъ.
Погоди до воскресенья,
Голубы перчатки дамъ.

624.

Платочекъ бѣлый полотняный
Разорвалъ миленокъ пьяный.
Побери его, хвати!
Разсердился безъ пути.

625.

Выйду, выйду на озерочко,
На тоненькій ледокъ,
Положу я подъ ведерочко
Свой бѣленькій платокъ.

626.

Извини, кровиночка,
Что на платочкѣ сбивочка,
Я шила, торопилась,
Отъ папеньки таилась.

627.

Сама платочки вышивала,
Выбирай, который хошъ
Посовѣтую, миленочекъ:
Рисуночекъ хорошъ.

628.

По узору поясъ ткала
По бумагѣ голубой.
Опоясала, сказала:
— Ты носи, мой дорогой.

629.

Не сидѣвши, не любивши,
Поясишко просите,
Посидите, полюбите,
По четыре сносите.

630.

Любила Васю за уважку,
За бурдовую рубашку,
За косой за воротокъ,
Сидѣла съ Васенькой годокъ.

631.

Пѣсенки да басенки,
Болитъ душа по Васеньки.
Нѣтъ, не по Васѣ, не по комъ,
А по колечку золотомъ.

632.

Пѣсни пѣть—душа моя,
Меня за пѣсенки браня,

Рада бъ, рада я не пѣть,
Моему сердцу не стерпѣть.

633.

Въ крутую горушку вздыматься—
Только силушку терять.
Въ ребятъ казенныхъ влюбляться,
Только славу принимать.

634.

Какъ на дорожкѣ лѣсовой
Нашелъ платочекъ носовой,
Вижу по коемочкѣ,
Знакомоей дѣвченочки.
Вижу по полѣточкѣ,
Знакомой старовѣрочки.

635.

Изгороду городила
Съ горочки на косогоръ,
Недалечко полюбила
Людяшкамъ на разговоръ.

636.

Я паренину боронила,
Конéй въ яму увалила,
Побѣжала за отцомъ,
Постояла съ молодцомъ.

637.

Машина къ станціи подходитъ
И свисточикъ подаетъ;
Милый съ вагончика выходитъ,
Праву рученьку даетъ.

638.

Вы не пейте, дѣвки, квасу,—
Полюбите лучше Яшу
Яша водочки не пьетъ,
Про дѣвокъ пѣсенъ не поетъ.

639.

Милашка—лебедь бѣлая,
Куда съ ведеркомъ бѣгала?
Милый мой, не за тобой,
На колодецъ за водой.

640.

Платочекъ бѣлый, бѣло-розовый,
Каемка подъ кумачъ,
Не форси-ко, расхорошій,
Не ахти-какой богачъ!

641.

Моя милая не можетъ,
Ничего въ ротъ не беретъ—
Ни рожка, ни пряничка,
Ни сладенькаго яблочка.

642.

Вы, родители-губители,
Губительница мать.
Были отъ миленькаго сваты,
Не могли меня отдать.

643

Шара-шара-шарочка,
Мы съ тобой не парочка:
У тя сива борода,
А я—дѣвченка молода.

644.

Помирай, мой миленькій,
Поставлю крестикъ синенькій.
Помирай, мой дорогой,
Поставлю крестикъ голубой.

645.

Давно я чаю не пила,
Салфеточку окапала,
Давно миленка не видала,
Три недѣли плакала.

646.

На окошкѣ свѣчка таетъ,
Подъ окномъ собачка лаетъ;
Бѣлолапая, не лай,
Со мной гуляетъ Николай.

647.

Миленькій, усатенькій,
Въ рубашкѣ полосатенькой.
Воротъ вышитъ по канвѣ,
Сказали, ходитъ ко вдовѣ.

648.

Какъ у нашего окна
Горѣла лампа безъ стекла,
Свѣчка безъ подсвѣшника.
Люблю теперь надсмѣшника.

649.

Для Дубновскихъ ребятъ
Не стоитъ выряжаться,
Они на посидку придутъ
Курить да матюгаться.

650.

Миленокъ въ горку,
Я—вдогонку,
Думала, воротится,
Со мной похороводится.

651.

Проводила Мишеньку
Подъ горку за утишинку.
Махнула Мишенькѣ рукой,
Пріѣдь на посѣдку зимой.

652.

Не носи, милой, калошъ,
Безъ калошъ, милой, хорошъ.
Сапожки лакомъ наведи,
Гулять почаще къ намъ ходи.

653.

На Дубковскомъ болотѣ
Два миленка молоте;
А одинъ-то подаетъ,
А другой пѣсенки поетъ.

654.

А Пѣховскіе ребята,
Что черепье битое,
А Глядновскіе ребята,
Что конфеты литыя.

655.

Отворила бы окошко,
Петелечки скрипятъ;
Поговорила бы съ мальчишечкой,
Родители не спятъ.

656.

Слѣзу-слѣзу я на кролю,
Погляжу по чисту полю,
Гдѣ мой миленькій оретъ,
Землю на соху беретъ.

657.

Поставлю розу на окошко,
Голубой цвѣтъ на друго.
Легче съ маменькой разстаться,
Чѣмъ съ тобой, мой дорогой.

658.

Ишла машина сверху внизъ,
Мнѣ съ машины клапялись.
А миленковы поклоны
Больше всѣхъ понравились.

659.

Похлебала бы горошку,
Горазъ солоно солятъ:
Полюбила бы Алешку,
Боюсь дома забранятъ.

660.

Ахъ, скажите, ради Бога,
Гдѣ мой миленькій живетъ,
Постройка нова у дороги,
На окошкѣ цвѣтъ цвѣтетъ.

661.

Ахъ, скажите, ради Бога,
Гдѣ желѣзная дорога?
Указали бережкомъ,
Слетала въ Гаронницу пѣшкомъ.

662.

Я любила кочегара,
Подъ машиной ночевала.
Кочегаръ молоденькій—
Зовутъ его Володенькой.

663.

Мое колечко съ дырочкой,
Цапочка съ перевивочкой;
Мое колечко пропади,
Миленокъ, близко не ходи.

664.

Пташечки-овсяночки,
Летите все по парочкѣ.
Дѣвченка молодешенька,
Иду себѣ одинешенька.

665.

Я сидѣла подъ окошкомъ,
Шила платьеце съ горошкомъ.
Семь оборочекъ подрядъ
Для хорошихъ ребятъ.

666.

Я сидѣла подъ окошкомъ,
Ѣла кашу съ молокомъ,
Заигралъ милый въ тальянку,
Я по кашѣ кулакомъ.

667.

Говорила дураку:
Не кури ты табаку;
Говорила кровочки:
Не пей вина нисколечки.

668.

У милашечки моей
Поетъ на крышѣ соловей,
За серебряной рѣшеточкой
По волюшкѣ своей.

669.

Золото кольцо безъ пробы
Все—равно, что мѣдное,
Со мной мальчишка погуляетъ,
Не глядитъ, что бѣдная.

670.

У миленка ручки грязны,
Онъ на рѣчку пошелъ мыть,
Уронилъ колечко въ воду,
Золотое не добыть.

671.

Миленочекъ умаливалъ,
На годикъ уговаривалъ,
Пожди-ко, миленькая, годъ,
Пріѣду свататься впередъ.

672.

На Великомску часовеньку
Я Богу помолюсь,
Ты люби—люби, хорошій,
Я семейки не боюсь.

673.

Меня миленькій посваталъ,
Пошелъ въ сѣнечки, заплакалъ.
Выйди, выйди, барынька,
У насъ семейка маленька.

674.

Ты не смѣйся, богачиха,
Надо мной, надъ сиротой,
Погляди-ко, богачиха,
Кто гулять пойдетъ со мной.

675.

Меня миленькій посваталъ,
На меня честь наложилъ,
На вороненькой лошадкѣ
Вдоль деревни прокатилъ.

676.

Ходила по лѣсу-лѣску,
Искала ягодъ въ вереску,
Хотѣла пива наварить,
Свово миленка напоить.

677.

Милый пьянъ не напивайся
И тверезый не ходи,
Выпей рюмочку для смѣлости,
Съ дѣвченкой посиди.

678.

У миленка новый домъ,
Весь костигой заваленъ;
Я миленку подшучу,
Всю костигу раскучу.

679.

Во саду, въ самомъ заду,
Березка раскудрявилась;
Я сама себѣ дивлюсь,
Какая казь понравилась.

680.

Моя подружка сидитъ съ дружкомъ,
Меня пріобидѣла;
Завяжите мнѣ глазы,
Чтобы я не видѣла.

681.

Сюда дѣвки, сюда всѣ,
Нашла я бо́бочку въ овсѣ.
Бо́бочку—бѣляночку:
Миленкову тальяночку.

682.

Ты соловейко—соловей,
Дружку кудерушки завей;
Я не повѣрю соловью,
Сама кудерушки завью.

683.

У Егорушки кудерушки
Не надо завивать,
Егорушкѣ дѣвченочку
Не надо забывать.

684.

Миленокъ спитъ, а я томлѣю,
Разбудить его не смѣю,
Подъ окошкомъ постучу,
Разбудить его хочу.

685.

Сидѣла на скамеечкѣ,
Я ѣла карамелички,
Я ѣла, улыбалась,
Сказали—цѣловалась.

686.

Мелкій дождичекъ пылитъ,
Со мной милый не сидитъ,
Не сидитъ и не гуляетъ,
Только славу прокладаетъ.

687.

Моя милашка—несуряха
По субботамъ мыла полъ,
Потеряла судомойку,
Позабрызгала подолъ.

688.

Послѣдній разъ я надѣваю
Бѣлу сбрую на коня.
Въ чужу деревню ѣду сватать,
Прощай, душа, радость моя.

689.

Я люблю, а онъ не любитъ,
Такъ кака́ это любовь?
Я люблю его одного,
А онъ любитъ четырехъ.

690.

У меня милашекъ девять,
Я не знаю, что съ имъ дѣлать,
Надо восемь позабыть,
А одную полюбить.

691.

Ты не смѣйся, ягодка,
Мнѣ не двадцать-два годка,
Дѣвочкѣ семнадцать лѣтъ,
Отъ ребятъ отбою нѣтъ.

692.

Расхорошенькій Якимъ,
Нашу по́сѣдку не кинь.
Я не кину, я не брошу
Вашу по́сѣдку хорошу.

693.

Погодите, не пляшите,
Оборвалась бахмара.
Вы пойдите, приведите
Съ того края Его́ра.

694.

По большой дороженькѣ
Разставь, конёчекъ, ноженьки.
Конёчекъ, ноженьки разставь,
Меня къ сударушкѣ преставь.

695.

Какой это нынѣшній народъ,
Не столько правды—сколько
вретъ,
Сидѣла съ миленькимъ полгода,
Говорятъ—четвертый годъ.

696.

Скоро, скоро снѣгъ сойдетъ,
По нашей рѣчкѣ ледъ пройдетъ.
Сяду я на льдиночку,
Спровѣдаю кровиночку.
Сяду на холодную,
Спровѣдаю голодную.

697.

Соловей, ты вольна пташечка,
Вездѣ можешь летать.
Лети-ко въ городъ Поневѣжъ,
Моего милаго утѣшь.

698.

На тарелочкѣ двѣ вилочки,
Кусочекъ пирожка,
Я молоденька дѣвченочка,
Попотчую дружка.

699.

Вересовые кусточки,
Будьте намъ свидѣтели.
Мы не сами разойдемся—
Разведутъ родители.

700.

Прощайте, кудри золотыя,
Прощай, сѣдокъ мой дорогой.
Прощай, подъ полечку подстригся,
Не сживать съ тобой.

701.

Сколько Богу ни молился,
Во святые не попалъ,

Сколько съ милой ни водился,
Ни разку не цѣловалъ.

702.

Дорога милашечка,
Бѣленькая дѣвочка,
Не про насъ ли съ тобой судятъ,
Вызнай хорошенечко.

703.

Ужъ ты, миленочекъ ты мой,
Лучше бъ маленькій померъ.
Я бы не родилася,
Съ тобой бы не водилася.

704.

По Бороненской дорожкѣ
Ходилъ, буду ходить,
Разъедину дочь у батюшки
Любилъ, буду любить.

705.

Какъ у меня ль у молодца
Нанòшено было сѣнца,
Нанòшено и травушки,
Похòжено къ сударушкѣ.

706.

Черезъ крутыя горочки
Ходилъ три года къ кровочкѣ,
По узенькой тропиночкѣ
Къ дѣвченкѣ—сиротиночкѣ.

707.

Милая забавушка,
Про насъ ходила славушка.
Худая—нехорошая
Славушка проложена.

708.

Дала пріяточкѣ бобину,
За бобину ходилъ зиму.
Всѣмъ ребятамъ говорилъ,
Что за бобину онъ ходилъ.

709.

Я любила Ѳедю лѣтомъ,
Ѳедя бѣгаетъ съ конфетомъ.
Любила Ваничку зимой,
Онъ уважительный такой;
Онъ уважаетъ, провожаетъ
Меня съ пóсидки домой.

710.

У миленочка тальяночка
Гулка-перегулка,
Проводилъ меня до дому,
Постоялъ у уголка.

711.

Я любила и люблю
Одного человѣчка,
Онъ уважалъ и провожалъ
До самаго крылечка.

712.

Моя милашка тоненька,
Что ярова соломинка,
Что ярова—бумажная,
Какáя она уважная.

713.

Мое бѣлое лицо
Загару не боится.
Гдѣ ни проходитъ дорогой,
Напротивъ становится.

714.

Просилъ миленочекъ платишко,
Что же дѣлать, надо дать.
Три разочка побожился,
Что никто не будетъ знать.

715.

Ты не думай, что я дура,
Я така бѣдовая,
Хоть каку славу наложатъ,
Я всегда веселая.

716.

Отворились воротѣчки,
Вышли кони со двора,
Садись люба дѣвченка въ сани,
Будешь женочка моя [1]).

717.

Семнадцать лѣтъ отъ рóду было,
Я забавочку любила,
Долюбила до того,
Въ чахотку пала отъ него.

718.

Сѣлъ я въ лодку, взялъ весло,
Поставилъ парусъ—понесло.
Прощай, кровиночка моя,
Уѣду въ Питеръ отъ тебя.

719.

Я пойду, пораскачаю
Въ полюшкѣ рябинушку,
Я ребятъ позавлекаю
Въ нынѣшнюю зимушку.

720.

Сыграй, тальяночка, эхая,
Сыграй-ка, черномѣхая,
Моя пріятка разсердилась,
Въ Питеръ жить уѣхала.

721.

Тальяночка-гармоничка,
Прóлóмлены мѣхи.
Возьму я замужъ старовѣрочку,
Замолитъ за грѣхи.

722.

По деревенкѣ пройду,
На крашкѣ поухаю,
У дѣвченочки своей
По рамочкѣ постукаю.

723.

Распущу я отголосочки
По утренней зари.
Не услышитъ ли забавочка
Припѣвочки мои.

724.

Не сама платочекъ шила,
Мои ручки бѣлыя,
Не сама я завлекала,
Мои глазки сѣрые.

725.

Ты не смѣйся, трехкопеечный,
Найдется въ четвертакъ.
Я, молодая дѣвченочка,
Не буду гулять такъ.

726.

У моего у милого
Тросточка камышева,
Разсердился дорогой,
Что платокъ не вышила.

727.

Кто солдатиковъ не любитъ,
А я стала бы любить.
Образованные люди:
Знаютъ, что поговорить.

728.

Мы съ дѣвченочкой стояли,
Снѣгъ растаялъ до земли,

[1]) №№ 600—716 изъ Крестецкаго у.

Раза три поцѣловались,
Всѣ цвѣточки расцвѣли [1]).

729.

Въ нашей церкви зазвонили,
Повезли дружка къ вѣнцу.
Дай, подружка, сонныхъ капель,
Я съ досадушки умру.

730.

Мой миленочекъ тонулъ,
Два разочка вынырнулъ.
На споминочекъ оставилъ,
Два колечка выкинулъ.

731.

У милова ручки грязны—
Онъ пошелъ на рѣчку мыть,
Опустилъ колечко въ воду,
Золотого не добыть.

732.

Сколько дровъ переколола,
Крѣпче дуба не нашла;
Много ребятъ перелюбила,
Милѣе Вани не нашла.

733.

Я любила и люблю
Цыганеночка Илью,
Я Ильюшеньку люблю
За пріятную игру.
За игру, за разговоръ,
Горазъ подмигивать проворъ.

734.

Не смѣйся, ягодка:
Мнѣ не двадцать два годка,
Мнѣ всего семнадцать лѣтъ,
Хошь гуляй,—а хочешь нѣтъ.

735.

Я свою милашку тѣшилъ,
По фунтамъ конфеты вѣшалъ.
Тѣшилъ, вѣшалъ для того,
Чтобы любила одного.

736.

Играй-ка, Гриша, веселѣе,
Весели горе мое.
У меня горюшка много,
Веселить надо его.

737.

Я сидѣла на лужку,
Писала тайности дружку.
Я такія тайности:
Люблю дружка до крайности.

738.

Дальше солнца не угонять,
Сибирь наша сторона;
Вспоминай, моя хорошая,
Про мальчика меня.

739.

Ты не стой на распашенку,
Намалевочка моя!
Не показывай рубашку,
Я и такъ люблю тебя.

740.

Я бы все пѣсенки пѣла,
Ты моя пріятушка!
Я бы все съ тобой сидѣла,
Бранитъ родна матушка.

741.

Красно солнышко высоко,
Правой ручкой не достать.
Мой сердечный другъ далеко,
Не съ кѣмъ вѣсточку послать.

[1]) №№ 717—728 изъ Новгородскаго у.

742.

Меня не пиво сокрушило,
Не зелена водочка,
Меня ссушила, сокрушила
За рѣкой залеточка.

743.

Подъ твою, милый, игру
Пѣсенъ не напѣться.
На тебя, хорошій мой,
Вѣкъ не наглядѣться.

744.

У милашки есть часы,
Посмотри, который часъ,
У милашки не часы,
Только цѣпочка для красы.

745.

Сколько жилъ, сколько молился—
Во святые не попалъ,
Сколько съ милашкой ни водился,
Ни разку не цѣловалъ.

746.

Послѣдній годикъ погуляемъ,
Хотя водочки попьёмъ.
Въ новый годъ жениться будемъ—
По бабеночки возьмёмъ.

747.

Миленькій мой,
Листышекъ крапивный.
Сначала былъ сердечку милъ,
А теперь противный.

748.

Дайте ходу пароходу,
Натяните паруса.
Я люблю тую породу,
Гдѣ кудрявы волоса.

749.

Если съ вечера скучненько,
Можно горю пособить:
Выпить водочки немножко,
Да къ сударушкѣ сходить.

750.

Наша быстрая рѣчонка
Рано вышла зъ береговъ.
Я, молоденька дѣвчонка,
Рано взялась за любовь.

751.

Неужели пересохнетъ
Петербургская Нева?
Неужели замужъ выйдетъ
Расхорошая моя.

752.

Давай, милашка, цѣловаться,
Съ тобой намъ некого бояться:
Матка дома, батька спитъ
Братъ на супредки сидитъ [1]).

753.

Ягодиночка на льдиночкѣ,
А я на берегу.
Брось, хорошая, жердиночку,
А я перебѣгу.

754.

Я любила и люблю
Солдатика военнаго.
Я любила всей душой,
Солдатикъ ростомъ небольшой.

755.

Въ нашемъ садѣ, въ самомъ задѣ
Расцвѣтала травушка.

---

[1]) №№ 729—752 изъ Старорусскаго у.

Изъ-за тебя сюда пріѣхалъ,
Любушка-сударушка.

756.

Черезъ тынъ, черезъ заборъ
Ходилъ къ сударушкѣ на дворъ,
На тесовую кровать
Кажину ночку ночевать.

757.

Прощай, ледокъ, на весь годокъ,
По рѣченькѣ похожено.
Черезъ ледокъ разковъ пятокъ
У ягодки провожено.

758.

Наша рѣченька глубока,
Вересинкой не достать.
Мой-то ягодка далеко,
Голосочка не слыхать.

759.

Меня Ваня гулять манитъ;
Я боюсь, что онъ обманетъ.
Онъ такой заклятъ даетъ:
Сырую землю въ ротъ беретъ [1]).

760.

Я своёму дураку
Насѣю гряду табаку.
Пусть куритъ и нюхаётъ,
Миня, дѣвченку, слухаётъ.

761.

Сошью милому рубашку
Изъ крапивново мѣшка.
Штобы тѣло не потѣло,
Не чесалось никогда.

762.

Я сидѣла на диванѣ.
Вышивала платокъ Ванѣ.
Я сидѣла на углу,
Сказали—Ванюшку люблю.

763.

Твое личико прекрасно,
Глазки очень хороши.
На тебя глядѣть опасно—
Скоро будешь безъ души.

764.

Шурочка, потише топай,
Не ломай своихъ ногъ.
Я давно тибя забыла,
Ты забыть миня не могъ.

765.

Не отъ дѣла похудѣла,
Я не отъ работушки,
Съ перемѣнной то любовью
Мало ли заботушки.

766.

Все я жала, въ кучку клала,
Рѣзала по колоску.
Всѣ сумерьки пѣсни пѣла,
Не узналъ по голоску.

767.

Всѣ робятушки по лавочкамъ,
Мой милой на полу.
Неужели дожидаётъ,
Штобъ я кланялась ему?

768.

Посиди-ко со мной рядомъ,
Ягодиночка моя.
Штобы сердцо не болѣло,
У тибя и у миня.

[1]) №№ 753—759 Тихвинскаго у.

769.

Ты, тальянка, спнёй мѣхъ,
Кумынька любить не грѣхъ.
Кумынька да сватушка,
Не заругаётъ матушка.

770.

Болитъ сердцо и печонка,
За рѣкой живетъ дѣвчонка.
Кабы лодочка была,
Переѣхалъ бы туда.

771.

За рѣкой горитъ огонь,
Въ керосинки масло.
Чернобровый паринёкъ,
Ходишь понапрасно.

772.

Моя мила точно роза,
Только разница онна,
Роза вянётъ отъ мороза,
Моя мила никогда.

773.

Не онна на синокоси,
Не онна на полосы.
Не онна люблю я Ваню,
Ваню любятъ дѣвки вси.

774.

У миня милашокъ девять;
Я не знаю, што съ имъ дѣлать,
Развѣ восемь позабыть,
Одну мнѣ Машу полюбить?

775.

Охъ, милашечка Иришка,
Весемнадцатый годокъ.
Иришка ростомъ невеличка:
Завернуть можно въ платокъ.

776.

Ты, милашка, дай бумажки,
Скоро писарь буду я.
Розрисую твои глазки,
Будёшь любушка моя.

777.

Хто-то ѣдётъ, хто-то ѣдётъ
На зеленыхъ саночкахъ:
Сбруя нова, конь вороной—
За тобой, бѣляночка.

778.

Мамашинька ругаётцы,
Куда платки дѣваютцы,
Того не здогадаётцы,
Милёнокъ утираётцы.

779.

Коля, Коля дрова колётъ,
Коля клѣточку кладётъ,
Коля Олю дожидаётъ—
Скоро ль Олинька придётъ.

780.

Охъ ты, охъ ты, охточки,
(Да) поносила бъ кофточки,
Съ красненькой оборочкой,
Люблю дружка съ гармонёчкой.

781.

Голубая моя пара
Выгоритъ до вечера.
Милёнокъ двухъ захороводилъ,
Я не поперечила.

782.

На качелюшки качалась,
Заболѣла голова.
На удалаво нарвалась,
Не спущаётъ никогда.

783.

Миленькій, хорошенькій.
Тибя зовутъ Олёшинькой.
Купи-ко-си гостинчиковъ,
(Да) пару апельсинчиковъ.

784.

У миня коса хороша,
Ленточка коротинька.
У меня заботы много—
Сватаетъ Володинька.

785.

Возьму узду, пойду за конямъ,
Во малиновой лѣсокъ.
Услышу бубенъ и тальяночку,
Миленковъ голосокъ.

786.

За рѣкой собаки лаютъ,
Сѣры уточки плывутъ:
Знаю Васину сударушку,
Што Манюшкой зовутъ.

787.

Я ко рѣчки подходила,
Говорила я волнамъ:
„Бейте, волны, пошибчѣе,
Все равно разлука намъ“.

788.

Я на горы боронила,
Запылила весь платокъ.
Уговаривалъ миленочёкъ:
„Останьси на годокъ!“

789.

Своимъ бѣлымъ платочкомъ
Роспашу въ поли туманъ.
На кого была надёжа,
Отъ того вышолъ оманъ.

790.

Скучаю, милая, по вамъ,
Какъ лётна птичка по морямъ.
Живая рыба по водѣ—
Скучаю, мила, по тибѣ.

791.

Посмотрю съ крылечка въ рѣчку,
Какъ вода волнуётцы.
Раньше былъ ты мой любитель,
А теперь минуётцы.

792.

Серддо бьетцы и волнуётцы
Въ разлукѣ съ дорогимъ,
Это все переминуётцы,
Опять сойдемси съ имъ.

793.

Стояла съ Колечкой подъ гороч-
У самой у рѣки. [кой.
Держала сахарную куколку,
Растаяла въ руки.

794.

Милашка, ужинай скорѣе,
Выходи со мной гулять.
Дорожку дальну переѣхалъ,
Смерть охота повидать.

795.

Какъ по нашему по полюшку
Летаётъ бѣлой пухъ.
Хуже на́ свитѣ не надо,
Што миленокъ любитъ двухъ [1]).

796.

Не моя ли помилаша
По работницамъ живетъ?

[1]) №№ 760—795 изъ села Озерёва Тихвинскаго у.

Не она ли терпитъ горе,
По утру рано встаетъ?

797.

Завлекла меня сударушка,
И бѣлый свѣтъ не милъ.
Ты зачѣмъ приворожила?
Я и такъ тебя любилъ.

798.

Говорятъ, высоко жну
Яровую жнивушку.
Когда умру, тогда забуду
Дорогую милушку.

799.

Я помру, сладьте во гробѣ
Золотую рамочку,
Я, померши, глядѣть буду
На свою забавочку.

800.

Боронила подъ овесъ,
Христосъ миленочка принесъ,
Постойте, кони вороны,
Посидимъ на бороны.

801.

Я къ обѣденкѣ ходила,
Все ставала напередъ:
Не мое ли, дѣвки, золотцо
Апостола оретъ.

802.

Я къ обѣденкѣ ходила,
Богомольничала.
Возлѣ милаго стояла,
Все промодничала.

803.

Дѣвушки, покончено;
Пропало мое кольчико
Съ средняго-то пальчика,
За рѣкой у мальчика.

804.

Наша рѣченька растаяла,
Ледочекъ потонулъ,
Мнне икнулось легошенько,
Милаша вспомянулъ.

805.

Милая, завѣтная,
По косѣ замѣтная,
Жала рожь на полосѣ,
Лента алая въ косѣ.

806.

Стань-ко, маменька, поранѣ,
Наша рѣченька въ туманѣ,
Чайки вьются надъ водой,
Милой смѣется надо мной.

807.

Закатилось солнышко
Въ Рыжкоськое полюшко,
За палену нивушку;
Оставилъ Поля милушку.

808.

Охъ ты, рѣченька, рѣка,
Зачѣмъ топила паренька,
Паренька Алешеньку
Топила помалешеньку.

809.

Отъ окошекъ до дверей
Перелетаетъ соловей,
Переноситъ басенки
Отъ Коли да отъ Васеньки.

810.

Ты женись, женись, милаша,
Меня этимъ не займешь,

Я одинъ годокъ поплачу,
Ты на вѣки пропадешь.

811.

Поѣдешь, миленькой, вѣнчаться,—
Заѣзжай ко мнѣ прощаться.
Возьми думушку мою,
Положъ подъ гривушку коню.

812.

Не моя ли помилаша
По работницамъ живетъ?
Не она ли терпитъ горе,
По утру рано встаетъ [1]).

813.

У родимой-то у матушки
Поѣлъ и на бочокъ,
А во чужихъ-то во людюшкахъ
Поѣлъ и во скачокъ.

814.

Лѣтъ семнадцати, не больше
Батька нанялъ въ пастухи.
Сѣлъ на камушекъ, заплакалъ—
Куда башеньки ушли.

815.

По могилушкѣ хожу,
Родиму матушку бужу.
Родима матушка, вставай,
Меня въ солдаты провожай.

816.

По могилушкѣ хожу,
Земелька осыпается.
Родиму матушку бужу,
Она не просыпается.

817.

Я работала, потѣла,
Брату въ честь попасть хотѣла.
Я работала плечомъ—
Моя работа ни почемъ.

818.

Брату естя въ домѣ доля,
Мнѣ, дѣвченки, никакой.
Навѣрно я въ полѣ отсѣвымъ,
Нѣту матушки родной.

819.

Женп ка, тятенька, скорѣе,
На которой я хочу.
Если сей зимы не женишь,
Печку на бокъ сворочу.

820.

Что тѣ, маменька, за дѣло,
Не одѣну платье бѣло,
Я одѣну голубо,
Которо Ѳеденькѣ любо.

821.

Не пойду на гору жать,
Полоса зеленая.
Пусти, тятенька, на Бѣлу—
Сторона веселая!

822.

На качелюшкѣ качалась,
Бѣлу юбку замарала,
Подъ качелюшкой вода,
Мнѣ отъ маменьки бѣда.

823.

Ужъ какъ наша-то бесѣда
Вся попстерялася—
Всѣ подруги замужъ вышли,
Я одна осталася.

[1]) №№ 796—812 изъ Череповецкаго у.

824.

На чужой сторонушкѣ
Солнышко не грѣетъ,
Кромѣ маменьки родной
Никто не пожалѣетъ.

825.

Я сегодня пріустала,
Соловья имаючи,
Много, много притерпѣла,
Ничего не знаючи.

826.

Въ полѣ пташки не поймаешь,
Рѣкамъ счастья не складешь,
Отъ своей судьбы несчастной
Не уѣдешь, не уйдешь.

827.

Тятя, мама, не шейте шубы:
Въ шубѣ вши заѣдятъ;
Купите зонтикъ и галоши:
Пусть-ка люди поглядятъ.

828.

Не пойду въ Левочу замужъ,
Тамъ и чаемъ не поятъ;
Меня, молодую дѣвченочку,
Безъ чая заморятъ [1]).

829.

Не судите, бабоньки,
Вы сами были маленьки,
Наносили дѣтушекъ,
Судите про дѣвушекъ.

830.

На окошкѣ молоко,
Да кошка не лачетъ.
Кто безъ матери живетъ—
На каждый день поплачетъ.

831.

Дома ужинать садятся,
Сумлеваются объ насъ:
„Гдѣ отчаянны головушки
Шатаются у насъ“.

832.

Не брани, тятя, за волю,
За веселую гульбу,
Пройдутъ годы молодые—
Посылай, такъ не пойду.

833.

Въ Питеръ-то съ катомочкой,
Изъ Питера съ ребеночкомъ.
„Натко, маменька, на чай
Да петербуржца покачай“.

834.

Дайте паспортъ, я уѣду,
Милые родители,
Я не буду дома жить:
Ягодинка въ Питерѣ [1]).

835.

Пѣсни пой, пока поется,
Замужъ выйдешь, какъ придется,
Не придется пѣсенъ пѣть,
Придется горюшко терпѣть.

836.

Меня мама била, ой,
О лежанку головой,
За любимыхъ за ребятушекъ
Еще побила, ой!

[1]) №№ 813—828 изъ Боровичскаго уѣзда.

[1]) №№ 829—834 изъ Бѣлозерскаго уѣзда.

837.

Не сама избаловалась,
Мама волюшку дала.
Не сама кисеты шила,
Шить подружку наняла.

838.

Износились сапоги,
Самые носочки.
Посмотрите, матушки,
Каковы сыночки [1])!

839.

Не кукушечка кукуетъ,
Не соловьюшко поетъ,
То моя ли матка плачетъ,
Меня замужъ отдаетъ.

840.

Меня матка берегла
(Да) все калиточки пекла,
Жарила и парила,
Въ чужи люди отправила.

841.

Встань-ка, маменька, поранѣ—
Наше озеро въ туманѣ.
Чайка вьется надъ водой,
Милой смѣется надо мной.

842.

Не помирай, родима матушка,
Въ земельку не ложись,
Ты сама, навѣрно, знаешь,
Сиротамъ худая жись.

843.

Матушка родимая,
Свѣча неугасимая,
Горѣла да растаяла;
Жалѣла да оставила.

844.

Встань-ко, маменька, раненько,
Вымой сѣнички бѣленько,
Вытри желтенькимъ пескомъ,
Поплачь по дочкѣ голоскомъ.

845.

Не брани-ка, мила маменька,
За маленьку бѣду.
Почищу нову горенку
Во нынѣшнемъ году.

846.

Матка, ты навоешься,
Сама половъ намоешься,
Стирки настираешься,
Меня навспоминаешься.

847.

На качелюшкѣ качалась,
Подъ качелюшкой вода;
Бѣлу юбку замарала;
Мнѣ отъ маменьки бѣда.

848.

Когда была я маленька,
Меня качала маменька.
Она качала-величала:
Спи, моя сударынька.

849.

Тебѣ какое, матка, дѣло,
Не одѣну платье бѣло.
Я одѣну голубо́,
Какое милому любо.

850.

Мила маменька моя,
Любовь-то не картошка:

[1]) №№ 835—838 изъ Кирилловскаго уѣзда.

Ее не сжанить въ пясточку,
Не выбросишь въ окошко.

851.

Меня маменька ласкала,
На бесѣду не пускала,
Доченька, сбалуешься,
Съ ребятамъ поцѣлуешься.

852.

Пеки-ко, мамка, пироги,
Послѣдній годъ побереги.
Стели-ко-си постелюшку,
Послѣднюю недѣлюшку.

853.

Матушка неродная,
Похлебочка холодная,
Кабы родная была,
Тогда-бъ горячей налила.

854.

Не пили-ка, батька, тесу,
Не стели къ Валдаю мостъ,
Моя свадебка проѣдетъ
Въ Островщину на погостъ.

855.

Попросила я у тятеньки
Суконнаго пальта́,
Посулилъ родимый тятенька
Ремённаго кнута.

856.

На чужую-ли сторонушку
Иду и не иду.
Къ своей родимой матушкѣ
Лебедушкой слечу.

857.

Золоты родители,
Братъ родной-серебряный.
Отпустите погулять—
Сегодня день не ведряный.

858.

Пойдемте, дѣвушки, домой,
Ужъ зорька занимается.
Наши матки-то не спять,
Дома, знай, ругаются.

859.

Не надѣйтесь на меня,
Что лёгенька посылочка,
Не отдаете за дружка,
Уйду уходомъ дѣвочка.

860.

Сколько брату ни работай,
Не натянешь брату домъ,
Свою силушку положишь
Да заплачешь, поїдешь вонъ.

861.

Батька баить—работяга,
Матка баить—солдатяга.
Разсержусь на родну мать,
Не стану пашеньку пахать.

862.

У милёнковой-то матки
Погляжу, каки порядки.
Чашки ложки вымыла,
Помои во-щи вылила.

863.

Моя любимая работа—
Въ полѣ сѣно огребать.
Дождь пойдетъ, сѣно замочитъ,
Будетъ маменька ругать.

864.

У меня братишка есть,
Онъ часто ѣздитъ по рѣкамъ,

Евона новенькая лодочка
Украшена флакомъ.

865.

Возьму топорикъ въ обѣ руки,
Окарпаю въ полѣ ель.
Никто меня не пожалѣетъ
Кромѣ маменьки моей.

866.

Никто меня не пожалѣетъ
Во своей семеюшкѣ,
Родима маменька зарыта
Во сырой земелюшкѣ [1]).

867.

Тятя-ухъ, да мама-ухъ,
Не хочу вашихъ волнухъ.
Принесите ягодóкъ,
(Да) я наѣмси на годокъ.

868.

Моя маменька, еврейка,
Не научитъ на добро,
Дала мѣдную копѣйку
Размѣнять на серебро [2]).

869.

Не отдашь, тятенька, съ воли,
Улечу пташечкой съ поля:
Не увидишь до конца,
До золотого съ нимъ вѣнца.

870.

Пойду, сяду на могилу,
Я разрою новый гробъ.
Рано, рано, мой родитель,
Во сыру земельку лёгъ.

[1]) №№ 839—866 изъ Крестецкаго у.
[2]) №№ 867—868 изъ Новгородскаго у.

871.

Школьный, вольный мальчикъ—я.
Школить некому меня,
Батьки нѣту, матка стара,
Пожалѣть некóму стало.

872.

Не родила маменька
Меня горючимъ камешкомъ,
Не бросила во морюшко,
Не зналъ бы люта горюшка.

873.

Меня маменька родила
Въ полюшкѣ у камешка,
Лучше бы у морюшка—
Поменьше было горюшка [1]).

874.

Всѣ подружки на горушки,
Я пошла—заплакала.
Безтолкова матушка,
Отъ лѣтушка просватала.

875.

Я сегодня не обѣдала
И чаю не пила.
Мамаша милымъ упрекнула,
Весь денекъ сыта была.

876.

Не брани, мама, за Ваню,—
Ваня скоро будетъ зять.
Не черезъ долго поры времячко
Придется въ гости взять [2]).

877.

Не ругай, родима матушка,
Онна иду домой.

[1]) №№ 869—873 изъ Старорусскаго у.
[2]) №№ 874—876 изъ Тихвинскаго у.

Дорогой то занимательно
Засвитло ушолъ домой.

878.

У маминьки зонтикъ есть,
(Да) дома нечего поѣсть.
На бѣлой груди часы,
(Да) сѣять нечѣмъ полосы.

879.

Тятя, мама, ручкамъ больно,
Поработано довольно.
Я не стану жать овесъ,
Зачѣмъ на платье не привезъ.

880.

Тутъ и лѣсъ, тутъ и ледина.
Тутъ и матушка родима;
Дочекъ пять, сынокъ одинъ—
Ково въ солдаты отдадимъ.

881.

Пѣсни пой, пока поётцы,
Замужъ выйдёшь—не придётцы.
Замужъ выйдёшь—горё будётъ,
Всѣ припѣвочки забудёшь.

882.

Спать ложилась я во горѣ,
Стала во заботушки:
Не у родимой матушки—
Поплачу на работушки [1]).

883.

Въ людяхъ-то—не домушка,
Разбудятъ-то до солнышка
На работушку одну,
Вспомянешь матушку родну.

884.

По погосту я ходилъ,
Родного батюшку будилъ,
Родимый батюшка, вставай!
Миня въ солдаты наряжай.

885.

Подъѣзжаю близко къ дому,
Не встрѣчаетъ тятя мой,
Не встрѣчаетъ тятя мой,
Не выходитъ братъ родной.

886.

Раскачу катушку нитокъ
По зеленому лужку—
Не дадутъ мнѣ жениться,
Взять любую дѣвушку.

887.

На машинушку садился,
Сизымъ голубемъ вился.
Съ родной матушкой простился,
Слезамъ горькимъ залился.

888.

Подъ окошкомъ липа сохни,
У милого матка сдохни.
Сдохни, жгучая змѣя,
Сиротой останусь я.

889.

Сидятъ вороны на березѣ
Черныя, печальныя.
Припасай, милашка, къ зимѣ
Кольца обручальныя.

890.

Я у матушки жила,
Всѣ порядки вела.

[1]) №№ 877—882 изъ с. Озерёва Тихвинскаго у.

Пироговъ не допеку
За ребятамъ побѣгу [1]).

891.

Встань-ка, маменька, поранѣ,
Вымой лавочку съ пескомъ;
Меня въ солдаты поведутъ,
Ты поплачь-ка голоскомъ.

892.

Вы продайте поженьки,
Всѣ пути дороженьки,
Мнѣ по вамъ не хаживать,
Травушки не кашивать.

893.

Побереги-ка, маменька,
Побереги, родная,
Мнѣ недолго жить у васъ,
Недѣлюшка одная.

894.

Меня подъ мѣру подводили,
Мѣрочка забрякала.
Изъ пріема мальчикъ вышелъ,
Дѣвушка заплакала.

895.

Господа вы, офицеры,
Погодите кудри брить:
Моя милая придетъ,
Мои кудѐрки соберетъ.

896.

У тальянки мѣдны планки,
Тонки, звонки голоса.
Скоро, скоро, скоро снимутъ
Съ меня мальчишки волоса.

[1]) №№ 869—890 изъ Череповецкаго у.

897.

Ты, сударушка, не вой,
Пока за рѣкой за Невой.
Тогда плачь, тогда рыдай,
Когда угонятъ за Дунай.

898.

Погуляемте, ребята,
По своимъ деревенькамъ,
Скоро, скоро насъ разгонятъ
По чужимъ губериньямъ.

899.

Ты играй, гармонь моя!
Послѣдній годъ гуляю я;
Послѣднія недѣлюшки:
Прощайте, красны дѣвушки [1]).

900.

Въ Борисовскомъ правленьицѣ,
Въ бѣлокаменномъ дому,
Мое русое волосьице
Осталось на полу [2]).

901.

Вотъ чугунная дорожка
Вся слезами облита;
Какъ по этой по дорожкѣ
Вотъ поѣдутъ рекрута [3]).

902.

Меня на́ осень въ солдаты,
Пьяницу и вольницу.
Запирайся, дорогая,
На всю осень въ горницу.

[1]) №№ 891—899 изъ Боровичскаго у.
[2]) № 900 изъ Бѣлозерскаго у.
[3]) № 901 Валдайскаго у.

903.

Женятъ, женятъ насъ, молодчи-
Во нонѣшномъ году; [ковъ,
И дадутъ намъ по невѣстѣ—
По военному ружью.

904.

Ты, милашка, чего ждешь,
Платья чернаго не шьешь?
Повезутъ меня въ солдаты,
Провожать то въ чёмъ пойдёшь[1])?

905.

Мой миленокъ грудью тонокъ—
Не возьмутъ его въ пріемъ,
Всѣ пріемщики сказали:
Безъ ево мы наберемъ.

906.

Женятъ-женятъ насъ, молодчи-
Въ нынѣшнемъ году. [ковъ,
Намъ дадутъ-дадутъ по женочкѣ—
По свѣтлому ружью.

907.

Не долго намъ ужъ, молодцамъ,
Ходить по батьковымъ крыльцамъ,
По новенькимъ сѣнничкамъ,
По частамъ ступенечкамъ.

908.

За стеклянным дверямъ
Стояли кружки съ жеребьямъ;
Мишкѣ третій, Санькѣ пятый,
Мнѣ четыреста девятый.

909.

Какъ ко Крестцамъ-то дорожка
Поулита́ слезамъ,
Она зато поулита́,
По ней ходили некрута[1]).

910.

Погуляйте-ко, некруты,
По своей деревеньки,
Васъ забреютъ и угонятъ
Въ разныя губереньки.

911.

Я качалась, я качалась
На сосновой чурочкѣ,
Сдали милаго въ солдаты,
Не пройдетъ вдоль улочки[2]).

912.

Двѣ кукушки куковали
На одномъ на прутикѣ,
Двѣ подружки тосковали
Объ одномъ рекрутикѣ.

913.

Тальяночка съ Вологова,
Весели Рассеюшку,
Не за людей пойду въ солдаты,
За свою семеюшку.

914.

Ѣхалъ въ Питеръ я на троечкѣ,
А изъ Питера пѣшкомъ,
А изъ Питера пѣшкомъ,
Съ большимъ рваным мѣшкомъ.
Подъѣзжаю близко къ дому,
Не встрѣчаетъ тятя мой,
Не встрѣчаетъ тятя мой,
Не выходитъ братъ родной.
По погосту я ходилъ,
Родного батюшку будилъ:
Родимый батюшка, вставай!
Меня въ солдаты провожай.

[1]) №№ 902—904 изъ Кирилловскаго у.

[1]) По ней везёна сирота.
[2]) №№ 905—911 изъ Крестецкаго у.

915.

Пойдемъ же, братцы, за границу,
Хоти турочекъ побьемъ.
Мы за матушку царицу
И за весь за царскій родъ.

916.

Все-бъ ништо итти въ солдаты,
Еслибъ одной бы головой,
Остается моя бабунька
Одная сиротой [1]).

917.

Изъ-за братика въ солдатики
Съ охотушкой иду,
Изъ-за тебя, родная матушка,
Горючи слезы лью [2]).

918.

Дѣвки наши, ѣшьте кашу,
Не надѣйтесь на горохъ:
Отъ гороха брюхо пучитъ,
Поднимается вверёхъ.

919.

Запрягу я кошку въ дрожки,
А котенка въ тарантасъ,
Повезу свою милашку
Въ Боровичи на показъ.

920.

Богачи кулямъ ворочаютъ,
Мы съ пудика ѣдимъ.
Мы и съ пудика ѣдимъ,
Да никого знать не хотимъ!

921.

Лучше пьяному напиться,
Чѣмъ тверёзому ходить:
Лучше въ морѣ утопиться,
Чѣмъ корявому ходить.

922.

Какъ на нашей на бесѣдѣ
Лампа съ абажурикомъ.
Цѣлу зиму просидѣла
Съ этакимъ мазурикомъ.

923.

Я сидѣла на крыльцѣ
Съ выраженьемъ на лицѣ.
Выражала на лицѣ
Что сижу я на крыльцѣ [1]).

924.

Безъ меня меня женили—
Я на мельницѣ былъ.
Пріѣзжаю я домой,
Поздравляютъ съ молодой.

925.

Четвертная—мать родная,
Полуштофъ—отецъ родной.
Сороковочка—сестрица,
Доведи меня домой.

926.

Провалился Ванька въ ямку,
Изломалъ свою тальянку:
„Дайте дѣвки по рублю—
Тальянку новую куплю“.

927.

На елкѣ, на елѝ
Кукушки свадьбу завели,
На самой на макушкѣ
Вѣнчались двѣ кукушки [2]).

---

[1]) №№ 912—916 изъ Старорусскаго у.
[2]) № 917 изъ Тихвинскаго у.

[1]) №№ 917—923 изъ Боровичскаго у.
[2]) №№ 924—927 изъ Бѣлозерскаго у.

928.

Заиграли утки въ дудки,
Журава пошли плясать;
Подставляйте, дѣвки, губки,
Будемъ мы васъ цѣловать.

929.

Пойдемте, дѣвушки, купаться—
Я васъ плавать научу.
Котора плавать не умѣетъ,
Я на лодкѣ прокачу [1]).

930.

Про свою про милушку
Вырою могилушку,
Вырою глубокую,
Зарою толстобокую.

931.

Вышелъ лѣшій изъ болота,
Всѣ обломлены рога,
Подошла къ нему старуха—
— „На-ко, лѣшій, пирога!“

932.

У меня милашекъ семь,
За меня охота всѣмъ,
А когда дѣло подойдетъ,
Ни едина не пойдетъ.

933.

Супостатку Аннушку
Давай запремте въ банюшку,
Замокъ заложимъ на пробой,
Чтобы не шла на перебой.

934.

Сорокъ лѣтъ коровы нѣтъ,
На масло отрыгается;
На дворѣ одинъ пѣтухъ
Съ курочкой лягается.

935.

Что Юрково-то деревня
Кривулемъ да ободомъ,
Какая дура выйдетъ замужъ,
Насидится голодомъ.

936.

Я тальяночку подъ мышку,
По деревнѣ латата;
Прежде я любилъ Иришку—
А теперя Пашку, да.

937.

Батька рыжій, матка рыжа,
Я женился—рыжу взялъ.
Вся семейка рыжа стала,
Рыжій попъ меня вѣнчалъ.

938.

Я не самъ пляшу,
Меня черти носятъ.
Маленьки чертяночки
Поднимаютъ пяточки.

939.

Оха-хи, ха-хи, ха-хи,
Конь не ходитъ во сохи.
Оха-ху, ха-ху, ха-ху,
Хоть бы стареньку каку [1]).

940.

Дорогой и дорогая,
Дорогіе оба два,
Дорогая дорогого
Довела до гроба (да).

[1]) №№ 928—929 изъ Валдайскаго у.

[1]) №№ 930—939 изъ Кирилловскаго у.

941.

Мы Велипушскихъ ребятъ
На подметкахъ сносимъ,
А у Боротнянскихъ ребятъ
Гостинчика попросимъ.

942.

Какъ по той-ли, да по той,
По той лѣсенки крутой,
Не любите бородатыхъ;
Отъ нихъ пахнетъ кислотой.

943.

Двери отворилися,
Къ намъ чужаки ввалилися,
Думали Пѣховскіе,
Ввалились Комаровскіе.

944.

А моя милашечка,
Что боронная плашечка.
Въ лапотки обуется,
Какъ пузырекъ надуется.

945.

Мимо нашего окошка
Пробѣжалъ теленочекъ,
Ухватилась я за хвостъ,
Думала—миленочекъ.

946.

Я пошла доить корову,
Не взяла подойника,
А Глядновскіе ребята
Хуже сковородника.

947.

У миленочка часы,
Нечѣмъ засѣять полосы.
На ногахъ калоши есть,
На лошаденку стыдно сѣсть.

948.

Моя милашка согрѣшила,
Въ чашку луку накрошила,
Еще квасу подлила,
Похлебка первый сортъ была.

949.

Старовѣры грубіяны
Закопали черта въ яму,
Позабыли помянуть—
За рога давай тянуть.

950.

У меня милашка есть,
Срамъ по улицѣ провесть:
Ротъ широкій до ушей,
Хоть завязочки пришей.

951.

Матка рыжа, батько рыжій,
Самъ я рыжій, рыжу взялъ,
Вся семейка стала рыжа,
Рыжій попъ насъ повѣнчалъ.

952.

Воробьевску молодежь
Всю въ лукошко окладешь,
Всю въ лукошко окладешь,
На ладошкѣ унесешь.

953.

Какъ у милаго калоши,
Въ головѣ крупныя вши.
Съ головы какъ скатятся,
Съ собакамъ драться схватятся [1]).

954.

Чѣмъ, забавочка, возносишься,
Зеленымъ пинжакомъ.

---

[1]) №№ 940—953 изъ Крестецкаго у.

У сороки лучше гнѣзда,
Чѣмъ у васъ съ балкономъ домъ.

955.

Напишу возьму прошеньё
На почтовомъ на листу,
Штобы вышло разрѣшеньё
Сватать дѣвокъ во посту.

956.

У меня милашка есть,
Срамъ по улицѣ провесть.
Ротъ громадный до ушей,
Хоть завязочки пришей.

957.

Моя головушка кружи́тся,
Пойду къ доктору лечиться,
Докторъ скажетъ: „чѣмъ больна?“
— „Семерыхъ люблю одна!“

958.

Я въ учительши поѣду,
Куда милова дѣвать?
Развѣ взять ево съ собою
Самовары загрѣвать [1]).

959.

Мы съ Ванюшечкой вмѣстяхъ,
Ванюха босый, я въ лаптяхъ,
На тебѣ кафтанъ надѣтъ,
А на мнѣ ничева нѣтъ.

960.

Развалилися колеса,
Выломалися тулочки.
У моева у милова
Ноги, какъ свистулечки.

961.

Какъ по нашей по рѣки
Плыла корова въ армяки.
Рукава бумажныи,
У насъ ребята важныи.

962.

У сударушки вертушки
Нѣту скобочки въ избушкѣ:
Дырочка провернута,
Верёвочка продёрнута.

963.

Мимо нашего окошка
Пробѣжалъ теленочекъ.
Я за хвостъ его схатила,
Думала миленочекъ [1]).

964.

Не брани меня, родная,
Что я много хлѣба ѣмъ.
Сшей-ко бѣленьку котомочку,
Тебѣ не надоѣмъ.

965.

Я сидѣла на бревешкѣ,
Ѣла пряники, орѣшки.
Меня мама кашникомъ,
Не сиди съ прикащикомъ [2])

966.

Я Олешу любить брошу,
По грядамъ ходить не дамъ.
Приманю его къ окошку,
По зубамъ полѣна дамъ.

967.

Поневолѣ меня женять,
Женять малюхоннова.

[1]) №№ 954—958 изъ Новгородскаго у.

[1]) №№ 959—963 изъ Старорусскаго у.
[2]) Меня мама ложкой, Не сиди съ Олешкой.

Меня женка-то задавитъ
На постели соннова.

968.

Шурка фономъ, Шурка фономъ,
Шурка, чортъ тебя дери.
Если мнѣ калошъ не купишь,
Такъ и самъ въ лаптяхъ ходи.

969.

Я сперва курилъ махорочку,
Теперь простой табакъ.
Я сперва любилъ дѣвчоночку,
Теперь молодыхъ бабъ [1]).

970.

Мой милёнокъ рыпку удитъ,
По бирёшку ходитъ, блудитъ.
Расхорошая моя,
Поди-ко-сь, выведи миня,

971.

Мимо нашего окошка
Пробѣжалъ телёночекъ,
Я за хвостъ его схватила:
Думала милёпочекъ.

972.

Полюбила я миленка,
Думала, што енаралъ,
Поглядѣла въ воскресенье
Съ сумкой по-меру [2]) стрѣлялъ [3]).

973.

Охъ ты Ваня—дурачокъ,
Купилъ тальянку въ пятачокъ,
Онъ усѣлсы въ ямочку,
(да) Заигралъ въ тальяночку.

[1]) №№ 964—969 изъ Тихвинскаго у.
[2]) По міру.
[3]) Бѣгалъ, ходилъ.

974.

Я на печкѣ молотила,
На лижанкѣ вѣяла,
Дома мѣрку позабыла,
Голенищомъ мѣряла.

975.

У сарая стоятъ стоги,
У милёнка кривы ноги,
Кабы сѣрые глаза
Настоящая коза [1]).

976.

Сѣяла я, вѣяла
Сѣмячко горохово,
Всѣ ребята на бесѣдѣ,
Гдѣ мое полохало?

977.

Моя милая хвораетъ,
По рогушкѣ въ ротъ пихаетъ,
По ушату воды пьетъ—
Ее холера не беретъ.

978.

Ужъ какъ наша-то деревня
Восемь сажень поперекъ,
Половина дѣвокъ старыхъ—
Никто замужъ не беретъ.

979.

Двѣ березы расцвѣли,
Третья раскудрявилась.
Я сама себѣ дивлюсь,
Кака дрянь понравилась.

980.

Я сегодняшней ночи
Заблудился на печи.

[1]) №№ 970—975 изъ с. Озерёва Тихвинскаго у.

Глядѣлъ на западъ, на востокъ,
Насилу вышелъ на шестокъ [1]).

981.

Я гуляю по ночамъ,
Не поддаюся богачамъ.
Я любому богачу
Носъ и рыло сворочу.
Сворочу я носъ и рыло
И скажу, что такъ и было.

982.

Насъ компанія собралась.
Разудалыхъ молодцовъ;
На насъ хозяинъ любовался,
Сосчиталъ за подлецовъ [2]).

983.

Всѣхъ урядниковъ прибили,
Станового бить идемъ.
Вся полиція знакома,
Предсѣдателя убьемъ.

984.

Меня били, колотили
Въ чистомъ полѣ, во кустахъ.
Кудреватую головушку
Проломили въ трехъ мѣстахъ.

985.

По деревенькѣ пройдемъ,
Что нибудь да сдѣлаемъ:
Дровъ полѣнницу разроемъ,
Либо дѣвокъ уведемъ [3]).

986.

Мы Сибири не боимся,
Завтра въ каторгу пойдемъ—
Мы тамъ урядника убили,
Станового бить идемъ.

987.

Меня мальчика побили
Въ чистомъ полѣ на крестахъ,
Проломили мою голову
Въ семнадцати мѣстахъ [1]).

988.

Мы ребята—ежики,
У насъ въ карманахъ ножики,
Четыре гири на вѣсу,
Пистолетъ на поясу.

989.

Я, отчаянна башка,
Не хожу безъ камешка.
Меня въ острогѣ ожидаютъ,
Шьютъ рубашку изъ мѣшка [2])

990.

Вотъ по нашей по деревенкѣ
Иди и не дыши,
По краямъ живутъ евреи,
По срединѣ латыши.

991.

Слава Богу, поздорову
Макариха родила;
Ни слѣпово, ни кривово,
А, какъ есть, чеботаря.

992.

Какъ на горочкѣ двѣ елочки
Шатаются, шумятъ.
Ты не слушай, родна матушка,
Что люди говорятъ.

---

[1]) №№ 976—980 изъ Череповецкаго у.
[2]) №№ 981—982 изъ Боровическаго у.
[3]) №№ 983—985 изъ Бѣлозерск. у.

---

[1]) 986—987 изъ Валдайск. у.
[2]) №№ 986—989 изъ Кирилловск. у.

993.

Ужъ какъ нонѣшній народъ,
Не столько правды, сколько вретъ.
Посидѣлъ мальчишка съ дѣвуш-
Сказали, что живетъ. [кой.

994.

Пѣсенки—душа моя,
За пѣсенки бранятъ меня.
Мнѣ дѣвченкѣ не стерпѣть,
Чтобы пѣсенку не спѣть.

995.

Послѣдній день красы моей,
Потомъ отдамъ сестры моей.
Пущай сестра красуется,
Красой интересуется.

996.

Въ Боровичахъ жизнь хороша,
Прогулялъ деньги до гроша.
Прогулялъ всѣ денешки,
Теперь не любятъ дѣвушки.

997.

Мы въ Ротково-то ходили,
Насъ полѣномъ проводили.
Мы подъ гору-то бѣгомъ,
А насъ полѣномъ и стягомъ.

998.

У меня подружка Кушка,
Вѣрочка товарочка,
Мнѣ сказали на вокзалѣ,
Потонула барочка.

999.

Слава Богу, отслужился,
Я теперь домой пришелъ,
Я теперь домой пришелъ,
Себѣ товарочку нашелъ.

1000.

Пойте, дѣвки, пѣсенки,
Я упала съ лѣсенки.
Со парадняго крыльца
Покатилась, какъ овца [1]).

1001.

Раскаку, каку, каку,
На каку нарвался,
Три раза поцѣловалъ,
Весь переблевался.

1002.

У меня милашекъ семь,
За меня охота всѣмъ.
Я мальчишка не такой,
Мнѣ не надо никакой.

1003.

Про меня подруга судитъ,
А сама-то какова?
Три недѣли пришивала
Къ одной кофтѣ рукава.

1004.

Про меня, про бѣдну дѣвушку,
Все лей, да перелей.
Надъ моей буйной головушкой
Летаетъ соловей.

1005.

У милашки ночевалъ,
Съ печки оборвался.
Не чертъ ли тебя съ печи пихалъ,
Что ты не держался [2]).

1006.

Благослови отецъ и мать,
Пойду съ японцемъ воевать,

---

[1]) №№ 990—1000 изъ Боровичск. у.
[2]) №№ 1001—1005 Бѣлозерск. у.

Буду рѣзаться, колоться,
По колѣнъ въ крови стоять.

1007.

По базару дѣвка шла,
Прокламацію нашла,
Ей не пилось и не ѣлось,
Прочитать ее хотѣлось [1]).

1008.

Голова моя не кочка,
Что нибудь—да думаетъ:
Либо спать, либо лежать,
Либо на по́сѣдку бѣжать [2])

1009.

Сядемте, побаемте,
Капустки похлебаемте,
Другъ на дружку поглядимъ:
Хорошо-ли мы сидимъ.

1010.

У насъ въ деревнѣ дѣется,
Мишка Васинъ женится,
Таню Охрину беретъ,
Таня голосомъ реветъ.

1011.

Знаю, миленькій мой мальчикъ,
Отчего разбогатѣлъ.
Годикъ пожилъ за буфетомъ,
Пообманывалъ людей.

1012.

Погляжу-ко на себя я,
Чѣмъ же я нехороша.
Въ лицѣ красочки довольно,
Только ростомъ небольша.

1013.

Милая забавочка,
Дорога-ль тальяночка,
На скору руку хвачена,
Десяточка заплачена.

1014.

Подъ окошкомъ виноградъ,
Никто урядничку не радъ.
Дѣвченка молодешенька
Урядничку радешенька.

1015.

Не кукуй, кукушка, въ дачѣ,
На осинѣ проклятой.
Перелети-ко, покукуй-ко
Надо мной, надъ сиротой.

1016.

Бросьте, дѣвки, эту моду
Изъ-подъ го́ры носить воду.
Выйду замужъ я въ готъ домъ,
Будетъ водица подъ окномъ.

1017.

Не браните за любовь,
Наношу воды и дровъ.
Не отдавайте за немила,
А за милаго въ любовь.

1018.

Не отдаете меня съ воли,
Улечу, какъ пташка съ кроли,
Поглядите со крыльца,
Съ кѣмъ пое́ду отъ вѣнца.

1019.

Милая подруженька,
Подъ окошкомъ луженька.
Въ ней голубокъ купается,
Водица колыхается.

---

[1]) №№ 1006—1007 изъ Валдайск. у.
[2]) № 1008 изъ Кирил. у.

1020.

Въ чужихъ людюшкахъ не дома,
Плохи распорядки.
Сами лягутъ отдыхать,
А ты сиди на лавкѣ [1]).

1021.

Въ чужихъ людюшкахъ не дома,
Не у матушки родной.
Тамъ не пустятъ насъ съ рабо-
[тушки
До солнышка домой.

1022.

Наши матки дурочки,
Насъ кинули на улочкѣ.
Спасибо батюшкѣ царю,
Что принялъ дѣтушекъ въ казну.
Спасибо добрымъ людямъ:
Кормили дѣтушекъ грудямъ.

1023.

Проходитъ масляна недѣля,
Настаетъ Великій постъ.
Мнѣ, молоденькой дѣвченкѣ,
Поприжинутъ дома хвостъ.

1024.

Мимо нашего окна
Бѣжала рѣченька—волна,
Понадоѣла—надоскучила
Чужая сторона.

1025.

Не одная подпилена
Въ полѣ вересиночка.
Не одна на свѣтѣ я
Каченна сиротиночка.

1026.

Часы ходятъ, часы бьютъ,
Часы спокою не даютъ.
Положу часы въ сундукъ,
Часы спокою мнѣ дадутъ.

1027.

Чья это бѣленька лошадушка
Стоитъ у кабака?
На ней серебряная сбруя,
Позолочена дуга.

1028.

На зеленоемъ лугу
Стояла чашка творогу.
Прилетѣли двѣ тетери,
Поклевали—улетѣли.

1029.

Пьемъ мы водку, пьемъ мы ромъ,
Откуда мы денежки беремъ.
Лѣтомъ барочки гоняемъ,
У хозяина крademъ.

1030. ✓

Скоро, скоро часъ настанетъ
Часъ, котораго я жду.
Скоро здѣсь меня не станетъ,
Скоро всѣмъ—прощай—скажу.

1031.

Воробьевскіе ребята
Хвастуны, а не богаты.
Все-то батьково имѣнье
Подъ избой одно каменье.

1032.

Воробьевскія дѣвки—галки
Прогуляли чулки, дялки.
Скатерётки на селедки,
Утирашки на барашки.

[1]) Тебя заставять работáть.

1033.

Кто въ тальяночку играетъ,
Тотъ гораздъ бахвалиться.
Выйдетъ въ полюшко орать,
За сохой валяется.

1034.

Прощайте, ёлочки-сосеночки,
Чижовскій весь приходъ,
Я, молоденькій мальчишечка,
Сажусь на пароходъ.

1035.

Мы къ деревеньки подходимъ,
Да-и на хитрости беремъ,
Мы котомочки надѣнемъ,
По-подоконью пойдемъ.

1036.

Голова моя не кочка,—
Что-нибудь да думаетъ;
Либо на печкѣ дома спать,
А нѣтъ—до полночи гулять.

1037.

Пряла-пряла, не видала,
Прилетѣвши соловей,
Прилетѣвши, пораспѣвши,
Возлѣ прялочки моей.

1038.

Какъ къ Пѣхову-ли дорожка
Заростаетъ ельничкомъ.
Пойдемъ, подружка, пораспашемъ,
Дорогая, вѣнчикомъ.

1039.

Какъ на нашей улицы
Пятистѣнокъ рубитца,
Пятистѣночекъ-домокъ,
У дѣвокъ легенькій умокъ.

1040.

Я на масляной катался,
Двои саночки сломалъ,
Сивыхъ конéй позамучилъ,
Воронихъ позагонялъ.

1041.

У меня-ли прялка низка,
Я—дѣвченка не форсиста.
Скруты нѣту у меня,
Одинъ платочекъ въ три рубля.

1042.

На Боровенкѣ мы гуляемъ.
На Велицушу пойдемъ.
Мы читать-писать умѣемъ,
Въ офицеры попадемъ.

1043.

Какъ по дорожкѣ лѣсовой
Катился клубышокъ съ иглой.
То не клубокъ, не игла—
Моя безсчастная судьба.

1044.

Судитъ тáя и другая,
Хоть судилъ-бы человѣкъ!
Судитъ тáя супротивница,
Которой хуже нѣтъ [1]).

1045.

Раскудрявая берза!
Вѣтру нѣтъ, а ты шумишь,
Мое ретивое сердечко,
Горя нѣтъ, а ты болишь.

1046.

Теребутицы-то деревня—
Распрекрасное село.

[1]) №№ 1009—1044 изъ Крестецк. у.

Тамъ ребятъ и денегъ много,
И живется весело.

1047.

По дороженькѣ пыльной
Катился клубышекъ съ иглой,
Не клубочекъ, не игла:
Моя несчастная судьба.

1048.

Наши дома работаютъ,
Мы на фабрикѣ живемъ.
Наши денегъ дожидаютъ,
Мы въ опорочкахъ придемъ.

1049.

Не мякина, не овёсъ,
Парень дѣвушку увёзъ.
Сѣлъ на дрожки, свѣсилъ ножки,
Сказалъ: „милая, прощай!“

1050.

Дала дѣвченочка платочекъ,
Дала маленькій горазъ,
Около шеи не обходитъ,
Около ручки въ самый разъ.

1051.

По деревнѣ Ваня шелъ,
Папиросочку нашелъ.
Чиркнулъ спичку, закурилъ,
По деревнѣ духъ пустилъ.

1052.

Я на улицѣ была,
Видѣла Тараса,
Онъ хотѣлъ поцѣловать,
А я не далася.

1053.

Ахъ вы, лапти мои [1]),
(Да) лапоточки мои,
Разносились—не спросились,
Растоптались—не сказались.

1054.

Кто-то въ полѣ въ балахонѣ
Потихохоньку идетъ.
Моя милая померши,
Попугать миня идетъ [2]).

1055.

Снѣжки бѣлы и пушисты
Принакрыли всѣ поля;
Не накрыли одново,
Горюшка лютова мово.

1056.

Не все по горю плакать
И не все по ёмъ тужить,
Придетъ такое времячко,
Безъ горя будемъ жить.

1057.

Мясоѣдъ зимній проходитъ,
Я остался сиротой.
Мнѣ приходится догуливать
Съ двоюродной сестрой.

1058.

Моя буйная головушка
Нигдѣ не пропадетъ,
Въ синемъ морѣ не утонетъ,
Къ бережочку приплыветъ.

1059.

Ой, охоты во мнѣ нѣту,
Жать овесь я не хочу.

---

[1]) №№ 1052 и 1053 плясовыя частушки.

[2]) №№ 1045—1054 изъ Новгор. у.

Дайте крылья! Малой пташкой
Я далеко полечу.

1060.

За тебя, тальяночка,
Стала въ засѣкѣ ямочка.
За твои гулки басы
Нечѣмъ сѣять полосы [1]).

1061.

Чужая дальняя сторонушка
Не медомъ полита,
Она не сахаромъ посыпана,
Слезами облита.

1062.

Не кукуй, сѣра кукушка,
На осинѣ проклятой,
Прилети-ка на березку,
Закукуй-ко сиротой.

1063.

Подружинька Палашинька,
Не будетъ съ тя монашинка.
Черно одѣваньице
Не пуститъ на гуляньице [2]).

1064.

Не одна изсѣчена
Во полѣ вересиночка,
Не онна гуляю я
Изъ дѣвокъ сиротиночка.

1065.

У моёго у бахвала,
Вчерась печечка упала.
У моёго форсуна
Упала занняя [3]) стѣна.

1066.

Вы скажите, ради Бога:
Гдѣ Самшнская дорога? [1])
Мнѣ сказали: бережкомъ,
Да я пойду туда пѣшкомъ.

1067.

Про меня подружка судитъ,
А сама-то какова,
Три недѣли пришивала
Ко пальтушки рукава.

1068.

Што ты, бѣлая береза,
Вѣтру нѣтъ, а ты шумишь.
Ретивоё моё сердцо,
Горя нѣтъ, а ты болишь.

1069.

Попросила я у тятиньки
Суконново пальта,
Обишшалъ мни ронной батюшко
Ремённово кнута.

1070.

Рѣчка, матушка, широка,
Подойду къ рѣкѣ съ тоской.
Родима матушка далеко,
Унеси горе волной.

1071.

На качелюшки качалась,
Подъ качелюшкой вода.
Бѣло платье замарала,
Мнѣ отъ маменьки бѣда.

1072.

За рѣкой-то синь синѣётцы,
Я думала гроза.

---

[1]) №№ 1055—1060 изъ Старорус. у.
[2]) №№ 1061—1063 изъ Тихвин. у.
[3]) Задняя.

[1]) Сомино—село Тихв. у.

По моёму лицу бѣлому
Катиласи слёза.

1073.

Я у Коли въ колидори
Посчитала лѣсёнокъ.
Какъ подъ Колину тальяночку
Попѣла пѣсёнокъ.

1074.

Охо-хо, хо-хо-шюшки,
(Да) на чужой сторонушки,
На чужой сторонушки,
(Да) заклюютъ воронушки[1]).

1075.

Дѣвушки, побаёмтя,
Капуски похлебаёмтя,
Другъ на дружку поглядимъ:
(Да) хорошо ли мы ѣдимъ.

1076.

Меня били, колотили
Хъ (въ) поли на вересьи,
Мою кудрявую головушку
Розбили на липесье.

1077.

Часы ходятъ, часы бьютъ,
Часы спокою не даютъ.
Уберу часы въ сундукъ,
Часы спокою мнѣ дадутъ.

1078.

Не ходите, дѣвки, замужъ,
Не ходите, дѣвушки;
Одново слова не уважишь,
Попадетъ по шекошки.

1079.

Пѣсенка—душа моя,
За пѣсенки бранятъ миня.
Томнехонько, не утерпѣть,
Штобъ подъ тальяночку не спѣть.

1080.

Все рябинушку ломала,
Два грезня оставила.
Лѣтъ семнадцати мальчишка
Горевать оставила.

1081.

Все я по лѣсу гуляла,
Все я ѣла вересокъ.
На гуляньѣ потеряла
Свой веселой голосокъ.

1082.

Миня бабы примѣчали
Въ поли на работушки.
А милёнковой то матки
Больши всѣхъ заботушки.

1083.

Хорошо въ чужихъ людяхъ,
Только воля не своя.
Куда охота спотѣшаётъ,
Не спросясь уйти нельзя.

1084.

Не отъ чаю полиняла,
Моя чашка чайная.
Не отъ дѣла похудѣла,
Моя жизнь печальная!

1085.

У подружки кофта съ бантомъ,
Да и я такой хочу.
Поѣзжай, подружка, въ Питеръ,
Я на крылашкахъ слечу.

1086.

Росчитай миня, хозяинъ,
Я сичасъ уйду домой.
Твои высокіи хоромы
Показалися тюрьмой.

1087.

Ты гуляй, гуляй, онуча,
Гуляй, лаптёва сестра,

[1]) Вар. Скучно безъ Офонюшки.

Ты гуляй, онуча, съ лаптемъ.
Хоть до самово утра.

1088.

Шила милому кисетъ,
Вышла рукавица,
Ахъ ты, Господи прости,
Какая мастерица.

1089.

Соловей кукушку свататъ,
Пташка отговаривать:
Не ходи, кукушка, замужъ,
Соловей обманывать.

1090.

Стоитъ бѣлая берёзка
Передъ нашой полосой.
Цѣло лѣтечко гуляла,
Не видала, што косой.

1091.

Боронила на горы,
Сломала зубъ у бороны.
Стойте, кони вороны,
Поправлю зубъ у бороны.

1092.

Охъ вы, кашнички,
Неудашнички.
Пироги не допеку,
За робятамъ побѣгу.

1093.

Рожь густа,
Умолотиста,
Ничево, што некрасива,
Оборотиста [1]).

1094.

Въ Озерёвушкѣ дороженька
Неровная—дугой.
У насъ Васинька хорошой
И Володя не худой [1]).

1095.

Намъ хотѣли запретить
На эту супритку ходить,
Намъ тогда запретъ дадутъ,
Когда повалятъ да побьютъ.

1096.

Дома корочки бы ѣла.
А на работѣ пѣсни пѣла.
Въ людяхъ чаю напилась,
Слезамъ горючимъ облилась.

1097.

Не послѣдній-ли я разикъ
Прохожу этой горой,
Заростай, моя тропиночка,
Осокою травой.

1098.

Дѣвушки, разлучитя,
Не тысячу получитя,
Такъ вотъ не тысячу, не сто,
Разлучитя на што?

1099.

Дѣвки ой, дѣвки ой,
Меня посваталъ становой.
Черезъ мѣсяцъ, черезъ два
Становихой буду я.

1100.

Прощай рѣки, прощай сёла,
Прощай жизнь моя весёла,
Прощай Уломскій приходъ,
Сейчасъ сажусь на пароходъ [2]).

[1]) №№ 1092—1093 плясовыя.

[1]) №№ 1064—1094 изъ с. Озерёво Тихвинск. у.

[2]) №№ 1095—1100 изъ Череповецк. у.

МОСКОВСКАЯ ГУБЕРНІЯ.

Московская губернія.

Изъ Звенигородскаго уѣзда, Перкушковской волости (18—22 вёр. отъ Москвы), частушки доставлены преподавателемъ частнаго реальнаго училища (въ Москвѣ) Б. С. Абрамовымъ, слушат. Моск. Высш. Жен. Курсовъ М. С. Абрамовой и учительницей земской школы села Изварина О. А. Востоковой.

Записи сдѣланы лѣтомъ 1912 г. отъ деревенской молодежи. Частушки въ этой мѣстности называются „прибаутками“.

Изъ Подольскаго у. частушки доставлены слуш. М. В. Ж. К. В. М. Мещериной (по мужу Грабарь). Запись сдѣлана въ 1912 г.

1101.

Подожди, милый, жениться,
Подожди другую брать;
Дай нарядушку подбавить,
И годочекъ погулять.

1102.

Хорошо, милый, играешь,
Только ты ломаешься,
Хорошо, милый, цѣлуешь,
Крѣпко обнимаешься.

1103.

У Сережи на груди
Серебряная цѣпочка:
Его любитъ, обожаетъ
Старостина дочка.

1104.

Въ полѣ камушекъ бѣлѣетъ,
А бѣлѣе его нѣтъ.
Какъ мой миленькій нарядится,
Милѣе его нѣтъ.

1105.

Ты, машина, ты, вагончикъ,
Свези милому поклончикъ.

1106.

Я любила Егорушку
За суху корочку,
А корочка извелась—
Я въ Егора влюбилась.

1107.

Прощай, лавочка съ товаромъ,
Не торговецъ я тебѣ.
Прощай, милая, на вѣки,
Не сушитель я тебѣ.

1108.

Какъ во поцѣпнимъ году
Живу съ миленкомъ не въ ладу;
Мимо оконъ хожу бокомъ,
И на окна не гляжу.

1109.

На горѣ, на солнышкѣ
Выросли подсолнышки.
Свому милому хорошему
Письмо писать хочу.

1110.

Я сидѣла выше крыши
И писала письмо Гришѣ.
Писала я тайности,
Что люблю до крайности.

1111.

Звѣздочка небесная,
Дѣвченочка прилесная;
Прилестила ты меня,
Луче матери, отца.

1112.

Я сидѣла на скамейкѣ,
На скамейкѣ, на концѣ,
Я любила при сорочкѣ,
При серебряномъ кольцѣ.

1113.

Не сама я съ тобой сѣла,
Дорогой мой Ваничка,
Меня подружка посадила,
Потайная Маничка.

1114.

Пусти, маменька, на улицу:
Головушка болитъ.
Не обманывай ты, дочка,
У воротъ кто-то стоитъ.

1115.

Милая мамашенька,
Я у васъ монашенка,
Въ черномъ травурѣ хожу,
Не скажу, кого люблю,
Не скажу котораго:
Ихъ въ семьѣ четыре брата—
Самаго веселаго.

1116.

Мнѣ мамаша не велѣла
Съ чернобровымъ знаться,
А я съ черными бровями
Не могу разстаться.
Черны брови по природѣ,
Голубые глаза въ модѣ.

1117.

Милая, миленая,
Не пей вино зеленое,
Пей вино наливочку—
Пять рублей бутылочку.

1118.

Голубая кофточка
Въ таліи не сходится:
Полюбила я Ванюшку—
Гулять не приходится.

1119.

Купи, маменька, на платье
Ситцу полосатаго.
Приходи, милый, ко мнѣ,
Покуда не просватана.

1120.

Кто-й-то, кто-й-то къ намъ идетъ,
Въ горку подымается,
Моимъ бѣленькимъ платочкомъ
Идетъ утирается.

1121.

Ужъ я Манечку,
Свою кралечку,
Не за разъ люблю—
За ухваточку.

1122.

Катится горошинка,
Идетъ моя хорошенька,
Катится, катается,
Идетъ моя красавица.

1123.

Стояла у стѣночки,
Говорила Сенички:
Дорогой Сеничка,
Люби хорошеничка.

1124.

Скушно, скушно мнѣ дѣвченочкѣ
Въ коморочкѣ одной,
Возьму новое ведерочко,
Пойду я за водой.
Попадется милъ навстрѣчу,
Оболью его водой.

1125.

Дѣвочка—тихоничка,
Неси воду тихонечко,

Неси воду, не плескай,
Придетъ милый, приласкай.

1126.

Распущу я ленту алу
До Смоленскаго вокзалу,
А другую—голубую,
Я къ миленку въ мастерскую.

1127.

Ты повѣрь, повѣрь, подружка,
Ты повѣрь-ка по себѣ:
Какъ ты съ миленькимъ гуляла,
Такъ приходится и мнѣ.

1128.

Сердце ноетъ, грудь болитъ,
Люблю, что милый говоритъ;
Поговорочка его
Лежитъ у сердца моего.

1129.

Въ большомъ домѣ, на прогонѣ,
Лампа свѣтлая горитъ,
Къ дому ближе—лампа тиши,
Знать, милашка моя спитъ.

1130.

Свѣтитъ мѣсяцъ лучше солнца,
Ну, на что жа солнцу быть?
Милый любитъ лучше мужа,
Ну, зачѣмъ замужъ итти?

1131.

Мы чужія крыши кроемъ,
А свои раскрытыя;
Мы чужихъ ребятъ любимъ,
А свои забытые.

1132.

Дорогой, куда пошелъ?
Дорогая, по-воду!
Дорогой, не простудись
По такому холоду.

1133.

Не играй, милай, въ гармонью,
Холодно твоимъ рукамъ;
Подойди къ мому окошечку,
Я перчаточки подамъ.

1134.

Голубой мой полушалокъ
На полу валяется!
Кто ноги моей не стоитъ—
Тотъ за мной гоняется.

1135.

Меня милый увѣрялъ,
Пять разъ икону цѣловалъ,
Клялся небу и землѣ:
Будешь милая моя.

1136.

Ужъ ты, миленькій, ты мой—
Черненькіе глазки;
Черезъ тебя, дорогой,
Держутъ на привязки.

1137.

На березѣ сидитъ галка,
Черная, печальная,
Прислалъ миленькій колечко
Свое обручальное.

1138.

Не паши ты, милъ, дорожку—
Здѣсь не вырастетъ овёсъ;
Не клади ты худу славу,
Навсегда будешь хорошъ.

1139.

Милый думаетъ объ томъ,
Что я думаю по немъ,

Онъ не думаетъ того—
Семь да восемь безъ него.
Семь да восемь, пятеро,
Нѣтъ мово пріятеля.

1140.

Гдѣ я съ миленькимъ стояла,
Снѣгъ растаялъ до земли;
Гдѣ я съ миленькимъ прощалась,
Тамъ цвѣточки расцвѣли.

1141.

Твои глазки, мои брови,
Мы сошлися по любови.
Твой сѣрый дипломатъ
Всему дѣлу виноватъ.

1142.

Всѣ цвѣточки расцвѣли
Алые по лѣту.
Всѣ дешевые пришли—
Дорогова нѣту.

1143.

Отчего такъ сердцу грустно,
Когда влюбисся въ кого;
Въ одинъ часъ можно влюбица,
Но растаца—каково.

1144.

Мои щечки, какъ листочки,
Глазки—черный черносливъ;
Погуляй со мной ты, милый,
Навсегда будешь счесливъ.

1145.

Миленькій, кудрявенькій,
Купи конфетку съ баренькой;
Ты не дорого давай,
Свой потретикъ выбирай.

1146.

Не забуду тотъ кусточекъ,
Гдѣ милъ вѣточку сломилъ;
Не забуду то словечко,
Что мнѣ милый говорилъ.

1147.

Вѣтеръ дуетъ, надуваетъ
На дороженьку песку;
Нагоняетъ, нагоняетъ
На меня милый тоску.

1148.

Нѣту яблоньки въ садочкѣ:
Негдѣ яблочка сорвать;
Нѣту милова поближе:
Не съ кѣмъ слóвечка сказать.

1149.

Како солнышко горячо:
Скрось окошечко печётъ.
Мой милый, незанятный,
У воротъ онъ меня ждетъ.

1150.

Ты, милашечка моя,
Сердце камень у тебя,
Сердце камень у тебя:
Сидишь, не взглянешь на меня.

1151.

Буду пить холодну воду
Изъ ковша изъ мѣднова.
Любить буду безъ разбору:
Богача и бѣднова.

1152.

На столѣ стоитъ бутылка
Виноградпаго вина;
За столомъ сидитъ милашка,
Ненаглядная моя.

1153.

Посмотрю въ окно худое,
Изъ Тышкина идутъ двое,
Идутъ двое, пятеро—
Нѣтъ мово страдателя.

1154.

Говорила голосу:
Не раздавайся по лѣсу.
Голосъ по лѣсу раздался,
Со мной миленькій разстался.

1155.

Нигдѣ милова не вижу,
Ни въ деревнѣ, ни въ Москвѣ,
Только вижу я милова
На патретѣ, на стѣнѣ.

1156.

Что ты, милая, заносишься
Своею красотой!
Ну, какая же въ тебѣ краса,
Одни сѣрые глаза.

1157.

Будя, милая, сердиться,
Будя губы надувать,
Мы давай съ тобой мириться,
За бутылкой посылать.

1158.

Мнѣ не спится, не лежится
На перинѣ пуховой;
Не стерпѣла, поглядѣла:
Съ кѣмъ гуляетъ милый мой.

1159.

Помирай, моя Наташа,
Я тебя похороню,
Крестъ серебряный поставлю
На могилу на твою.

Надъ могилой, надъ твоей
Поетъ громко соловей,
Не повѣрю соловью—
Сама кудрики завью.

1160.

Какъ Изварино деревня
Вся покрыта кумачемъ;
Еслибъ не было милашки,
Не пошелъ бы ни почемъ.

1161.

У меня миленка нѣту,
Заводить не буду къ лѣту,
Я приду съ работушки,
Спать лягу безъ заботушки.

1162.

Только въ домѣ украшенье,
Когда солнышко взойдетъ;
Только сердцу утѣшенья,
Когда миленькій придетъ.

1163.

Милый женится, спокается;
Вспомянетъ про меня;
Возьметъ дальную, хваленую—
Подмѣточка моя.

1164.

Не гляди, милка, въ окошко,
Черны брови не кажи;
Лучше выди на крылечко,
Слово ласково скажи.

1165.

Ты не думай, милый мой,
Что гуляю я съ тобой;
Я гуляю и сержусь,
Другого на сердцѣ держу.

1166.

Нынче день, кака тоска,
Посмотрѣлъ бы, гдѣ Москва;
Поглядѣлъ бы въ этотъ часъ,
Гдѣ мой миленькій сейчасъ.

1167.

Ты играй, а я не буду,
Мой возлюбленный дружокъ!
Чрезъ тебя я погибаю:
Ты мое сердце зажегъ.

1168.

Какому дѣвки богу молятъ:
По любви замужъ выходятъ.
Рѣдко такъ случается:
Съ миленькимъ вѣнчаются.

1169.

Болитъ сердце, болитъ грудь,
Пожалѣлъ бы кто-нибудь.
Болитъ сердце не отъ боли,
Отъ проклятой отъ любови.

1170.

Дѣвки голубя поймали,
Посадили на кровать.
Посадили на кровать,
Заставили ворковать:
Воркуй, воркуй, голубенокъ,
Разскажи, гдѣ мой миленокъ.

1171.

Черный воронъ землю роетъ,
Я не знаю, чѣмъ убить;
Посовѣтуйте, товарищи,
Какую полюбить.

1172.

Ахъ ты, миленькій, ты мой,
Бѣленькій какъ зайчикъ.
Ты повыжалъ изъ меня
Аленькій румянчикъ.

1173.

Что жъ на улицу не ходишь,
Барышня фартовая?
Иль меня любить не хочешь,
Дура безтолковая?

1174.

По Шельбутовской дорогѣ
Развалилася межа:
Я зарѣжу свою милку
И безъ остраго ножа.

1175.

Положу горе подъ камень,
Пущай горе полежитъ.
Пущу вѣсть по телеграму,
Пускай милый прибѣжитъ.

1176.

Накатала на катокъ
Полурозовый платокъ.
Не былъ миленькій недѣльку—
Показалось за годокъ.

1177.

Говорятъ, суда горятъ;
Горѣли полулодочки.
Семь годовъ я не забуду
Миловой походочки.

1178.

На ремнѣ гармонья вѣшска
Доставалася не мнѣ.
Доставалася такой,
Моей подружкѣ потайной.

1179.

Хорошо было сидѣть
Съ милымъ на заваленкѣ,

Каково было смотрѣть
Моей родимой маменькѣ.

1180.

Всѣ платочки износила,
Остается одна шаль;
Всѣхъ ребятъ я пер'любила,
Остается одна шваль.

1181.

Милъ часы на грудь повѣсилъ,
Думалъ, буду уважать;
Мнѣ часы, какъ въ полѣ вѣтеръ,
Не пойду я провожать.

1182.

Какъ у Внуковскихъ ребятъ
Подъ окошкомъ виноградъ;
Вѣтки виноградныя—
Дѣвченки ненаглядныя.

1183.

Милка спитъ, а я цѣлую:
Губы сладкія какъ медъ,
А теперя опостылили:
Холодныя, какъ ледъ.

1184.

Стукалъ, стукалъ, я простукалъ
Бѣлый каменный домокъ;
До порядочной дѣвченки
Я достукаться не могъ.

1185.

Папиросочка съ духами
Сама закурилася.
А мой миленькій съ кудрями,
Я въ него влюбилася.

1186.

Подъ окномъ распашу,
Березку съ елкой посажу;
Березка съ ёлкой будетъ рось,
Меня, милая, не брось.

1187.

Пойдемъ, подруженька, домой.
Будя, насидѣлася:
Мово миленка здѣся нѣтъ,
На вашихъ наглядѣлася.

1188.

На веселое гулянье
Я шла, торопилася,
Какъ сказали, дружка нѣту,
Назадъ воротилася.

1189.

Не ходила бы на рѣчку,
Не считала камушки;
Не любила бы милёнка,
Не слыхала славушки.

1190.

Дуетъ, дуетъ, что-то будетъ
Изъ куста на горку,
Говорили сколько разъ:
Не люби Егорку.

1191.

Изъ-подъ кустика сіяетъ
Моя русая коса,
Со мной милый не гуляетъ,
Чѣмъ же я не хороша?

1192.

Напиши, милый, записку,
Я въ карманѣ проношу.
Соскучаю, прочитаю,
Какъ съ тобой поговорю.

1193.

Пойду въ повеньку часовеньку,
Я Богу помолюсь,

Дай мнѣ, Господи, терпѣнья:
Навѣкъ съ милымъ разстаюсь.

1194.

Пойду, лягу за ограду,
Пускай стынетъ моя кровь,
Но пускай милый посмотритъ,
Какова наша любовь.

1195.

Сколько лѣтъ ходилъ по паркамъ,
Любилъ нѣмку и татарку,
Нѣмочку, татарочку,
Семнадцать лѣтъ кухарочку.

1196.

Сколько разъ я зарекалась
Подъ гармонью пѣсни пѣть;
Говорила я подружкѣ,
Съ моимъ милымъ не сидѣть.

1197.

Миленькій на горочкѵ̀—
Я за нимъ въ догоночку;
Думала—воротится,
Со мной годокъ поводится.

1198.

Скоро, скоро Троица;
Зеленый лѣсъ покроется;
Скоро миленькій придетъ,
Сердечко успокоится.

1199.

Говорили, говорятъ:
Провожала я ребятъ:
Спросите милаго мово—
Провожала одново.

1200.

Посидѣлъ бы съ тобой рядомъ,
Земляниченька моя,
Разсказалъ бы всю правду—
Не одна ты у меня.

1201.

Не играй, милый, въ гармонью,
Мое сердце не дроби;
Ты со мной гулять не будешь—
И къ другой не подходи.

1202.

Знаю, знаю, милый мой,
Упрекаютъ тебя мной.
Успокой своихъ родителей,
Ступай гулять съ другой.

1203 [1]).

Изъ колодца вода льется,
Надо мной милый смѣется.

1204 [2]).

Пускай говорятъ,
Что я похудѣла,
Гармониста бы любить,
Такое бы дѣло.

1205.

Не скажу, кого люблю,
Не скажу—котораго.
Ихъ въ селѣ четыре брата,
Самаго веселаго.

1206.

Не боли, сердце, не ной,
Когда сидитъ милый со мной.
Ты тогда, сердце, заной,
Когда пойдетъ милый домой.

1207.

Свѣтитъ мѣсяцъ, какъ игрушка,
Мнѣ понравился Плюшка.

[1]) *Плясовая.*
[2]) Плясовая.

Былъ Илюшка одинъ разъ,
На словахъ очень гораздъ.

1208.

Не пойду на тотъ конецъ,
Тамъ милашку бьетъ отецъ.
Пошлю пару голубей—
Не бей милашку за людей.

1209.

Я любила гармониста—
Всѣмъ подружкамъ ненавистна.
Я любить его не стала,
Всѣмъ подружкамъ мила стала.

1210.

Мой платочекъ очень бѣлъ,
Онъ далеко улетѣлъ
За Москву четыре ста:
Мнѣ по миленькомъ тоска.

1211.

Погасите эту лампу,
Понапрасну свѣтъ горитъ,
Разгоните эту пару—
У меня сердце болитъ.

1212.

Занавѣшена окошка
Тонкимъ бѣлымъ полотномъ;
Знать, просватана милашка,
Сидитъ, плачетъ подъ окномъ.

1213.

По Изварину пройду,
По середкѣ встану;
Если спитъ моя милая,
То будить не стану.

1214.

Пойду въ рѣденькій лѣсочекъ,
Сорву аленькій цвѣточекъ,
Приколю его на грудь,
Скажу: милый, не забудь.

1215.

Милая Анеточка,
Съ кѣмъ гуляла лѣточко?
Я гуляла, съ кѣмъ попало,
Вся любовь моя пропала!

1216.

Дуетъ, дуетъ вѣтерокъ
Изъ куста орѣхова.
Говорятъ, моя зазноба
Изъ гостей пріѣхала.

1217.

Голубочекъ сизенькій,
Снеси поклончикъ низенькій.
Ты снеси его тому,
Кто милъ сердцу моему.

1218.

На Изваринскомъ полѣ
Есть туда, сюда межа.
Кто съ милашкой погуляетъ,
Тотъ попробуетъ ножа.

1219.

Завивались мои кудри
Отъ весны до осени.
Какъ почуяли разлуку—
Завиваться бросили.

1220.

Ты, подружка моя, Марфута,
Что скажу, не поперечь.
Отобью твово Мишутку
И тебѣ не устеречь.

1221.

Я сидѣла, сидѣть буду
У чулана новаго.

Я любила, любить буду
Парня черноброваго.

1222.

Послѣдній разъ иду на рѣченьку
Платочекъ полоскать,
Уѣжаетъ мой милёнокъ,
Миня некому ласкать.

1223.

Ты подуй, подуй погода,
Подуй бѣлая вьюга.
Выди, выди ты, милашка,
На полчасика сюда,
Я не выйду на крыльцо,
Не отдамъ въ руки кольцо.

1223.

Ужъ я Яшу пер'паяшу
Своимъ новымъ ремешкомъ.
Поглядѣла бъ я на Яшу
Своимъ правенькимъ глазкомъ.

1225.

У Володи въ огородѣ
Выросла осинка.
Онъ за то меня полюбитъ,
Что я сиротинка.

1226.

Почернѣло мое сердце
Чернѣй чернаго чела,
Не видала своево милова
Ни ноньче, ни вчера.

1227.

По той узенькой дорожкѣ
Темно, темно, не видать,
Мое чуетъ ретивое,
Что съ миленькимъ не гулять.

1228.

Пойдемъ, подружка, помолотимъ,
Что прошло, назадъ воротимъ.
Поздно теперь молотить,
Что прошло, не воротить.

1229.

У богатой, у проклятой
Всею ночку простоялъ,
А у бѣдной, у Дуняшки,
На колѣнкахъ поспѣлъ.

1230.

Милашка въ бѣленькомъ платочкѣ,
У воротъ со мной постой;
Ты не думай—я женатый,
Я—мальчишка холостой.

1231.

Заплети, подружка, косу
Частую, причастую;
Оставилъ миленькій меня,
Горькую, несчастную.

1232.

Миня милый провожалъ,
На прощеньѣ руку жалъ;
Проводилъ, пошелъ одинъ,
Пойдемъ, подруга, поглядимъ

1233.

Ахъ ты, миленькій ты мой,
Каки несчастны мы съ тобой;
Ты въ деревнѣ, я въ другой,
Рѣдко видимся съ тобой.

1234.

Съ крыши голуби летѣли,
А я думала съ крыльца;
Погляди, милый, въ окошко,
Какъ я ѣду отъ вѣнца.

1235.

Какъ въ Изваринскомъ лѣсу,
Пойду, жизнь свою рѣшу,
На березѣ напишу,
Черезъ Ѳедьку жизнь рѣшу.

1236.

Не въ Сибири солнце свѣтитъ,
А надъ нашей стороной,
Лѣтъ семнадцати дѣвченка
Останется одной.

1237.

По Осорину иду—
Все веселюся,
За Осорино зайду—
Слезами зальюся.

1238.

Дѣвки, дѣвки, кто идетъ
Въ бѣленькой рубашкѣ?
Дѣвки, дѣвки, я не къ вамъ,
Я къ своей милашкѣ.

1239.

Я садился на машину,
И наказывалъ людямъ:
Посмотрите за милашкой,
Не гуляла бъ она тамъ.

1240.

Милъ на санычки садился,
Хорошо со мной простился!
„Ты прощай, не модничай,
Безъ меня не вольничай!“

1241.

Милый въ саночки садился,
Картузъ скинулъ, поклонился.
Я думала—смѣется,
А онъ, правда, разстается.

1242.

Чернобровая съ кудрями—
Это—милая моя;
Её семеро любили,
А сказали: мальчикъ я [1]).

1243.

Лѣзу, лѣзу на вершину,
Вижу внуковску машину,
Астопальцевскій вокзалъ,
Гдѣ мой миленькій слѣзалъ.

1244.

Поѣздъ къ Юдину подходитъ
И свисточикъ подаетъ;
Моя милая слѣзаетъ,
Мнѣ ручку подаетъ.

1245.

Шла я узенькой дорожкой,
Стало темно—не видать;
Ретивое мое чуетъ,
Что мнѣ съ милымъ не гулять.

1246.

Провожала, жалко стало,
Стою, плачу на краю.
Воротись ты, мой миленокъ,
Я платочекъ подарю.

1247.

Маша по саду ходила,
Незабудочки рвала,
Во слезахъ она сказала:
„Не забудь, дружокъ, меня“.

1248.

Я не буду воду пить—
Вода прудовая.

---

[1]) Вар.: Не одинъ мальчишка я.

Не пойду съ милымъ гулять—
Славушка худая.

1249.

Шелъ я лѣсомъ, пѣсни пѣлъ,
Въ лѣсу раздается.
Не богатую любилъ,
И то зазнается.

1250.

Ужъ ты, Володя, гармонистъ,
Со мной рядомъ не садись;
Со мной сидѣлъ Егорушка—
Кудрявая головушка.

1251.

Мово милова вѣнчали,
Я стояла у дверей,
Я хотѣла тамъ заплакать,
Постыдилася людей.

1252.

Не тобой дорожка мята,
Не тебѣ по ней ходить;
Не тобою я запята,
Не тебѣ меня любить.

1253.

Въ огородѣ много снѣгу—
Не посадишь огурцовъ.
Не надѣйтеся, дѣвицы,
На своихъ на молодцовъ.

1254.

Тѣсно, тѣсно тебѣ, рѣченька,
По краешкамъ итить;
Стыдно, стыдно тебѣ, миленькій,
Другую заводить.

1255.

Дойду, выду на чугуночку,
На рельсовый мостокъ;
Крикну, свистну своему милому,
Не дастъ ли голосокъ.

1256.

Шила кофту изъ батиста,
На груди бѣлый атласъ.
Со мной милый не гуляетъ,
Все, подрушки, черезъ васъ.

1257

Ты, подружка моя, Дуня,
Мы съ тобой водилися;
Я любила, ты отбила,
Мы съ тобой бранилися.

1258.

Позавянь ты, позавянь
На окошечкѣ, герань,
Позавяньте, всѣ цвѣты;
Забыла я, забудь и ты.

1259.

Ты, цвѣточекъ мой, прань,
Стой на окошечкѣ, не вянь;
Ты завянешь, я полью,
Ты забудешь, я умру.

1260.

Позасохни, позавянь
Подъ окошечкомъ, ерань,
Позасохни тѣ цвѣты,
Не забудь, милашка, ты.

1261.

Ты, Сережа, ты, Сережа,
На тебя наша надёжа;
Ты, Сережа, мой другъ,
Угости моихъ подругъ.

1262.

Ты, Сережа, милый другъ,
Угости моихъ подругъ.

Угости моихъ подругъ,
Изъ десятку только двухъ.

1263.

Какъ у нашего двора
Загорѣлася трава,
Надо, надо потушить,
Танюшку съ Юшкой разлучить.

1264.

Ты, милашечка моя,
Узнай по голосу меня,
Узнай по голосу, по волосу,
По бѣлому лицу.

1265.

Не одна я стекла била,
Мнѣ подрушка подсобила;
Изъ хрусталя потолокъ [1]),
Летѣли стекла подъ порогъ.

1266.

У мово у милова
Рубашечка малинова;
Еще розова съ каймой--
Лучше новой шерстяной.

1267.

Ты не думай, дрянь паршивый,
Я тобой не дорожу.
Ты займись съ любой дѣвченкой;
Тебѣ слова не скажу.

1268.

Сколько лѣсу ни пилила,
Крѣпче дубу ни нашла;
Сколько милыхъ не любила,
Лучше Мити не нашла.

[1]) Вар.: Листы кленовъ потолокъ (?).

1269.

На горѣ береза бѣла,
На её кукушка сѣла,
Золотыя перушки,
Снеси поклонъ Егорушкѣ.
Поклончикъ да посылочку,
Цѣпочку да косыночку.

1270.

Не кукуй, кукушка, въ полѣ
При моемъ великомъ горѣ;
Прилети-ка ко мнѣ въ садъ,
На мое окошко сядь.

1271.

Не кукуй, кукушечка,
У лѣсу на камушкѣ,
Не грусти, Наташенька,
По дружкѣ, по Ванюшкѣ.

1272.

Не отъ холоду рябина
Кисти принавѣсила.
Не отъ радости дѣвченка
Голову повѣсила.

1273.

Въ полѣ камушекъ гранатъ,
Меня любитъ небогатъ.
Колосится въ полѣ рожь,
Небогатый, а хорошъ [1]).

1274.

Будя, будя, полетала
За морями пташечка;
Будя, будя, погонялся
За тобой, милашечка.

[1]) Двѣ первыя и двѣ послѣднія строки поются и порознь, какъ отдѣльныя частушки.

1275.

Подай, милая, бумажку,
Скоро писать буду я, [1])
Нарисую твои глазки,
Будешь милая моя.

1276.

Заростай, дорожка, ивой,
По которой ходилъ милый,
Заростай, дорожка, макомъ,
По которой ходилъ, плакалъ.

1277.

Дайте, дайте полотенце,
Дайте вышитый конецъ,
Будетъ миленькій вѣнчаться,
Съ него свалица вѣнецъ.

1278.

Вышивала полотенце,
Вышивала я конецъ.
Поѣдетъ миленькій вѣнчаться,
Я сшибу съ него вѣнецъ.

1279.

Не вѣнчайся, милый, въ храмѣ,
Не страми ты самъ себя;
Взойду въ церковь, возьму камень
И сшибу вѣнецъ съ тебя.

1280.

Милый вѣсточку прислалъ,
Что любить больше не сталъ;
А я ему отпишу,
Что сама себя рѣшу.

1281.

Не пиши ты, милый, письмы,
Не теряй потайныхъ словъ,
Не марай бѣлу бумагу:
Твоя кончилась любовь.

1282.

Положу кольцо на камень,
Сама пойду въ монастырь;
Доставайся, мой колечко,
Ты ребятушкамъ холостымъ. [1])

1283.

Мое серебряно колечко
На столѣ вертѣлося.
Мои глазки наглядѣлись,
На кого хотѣлося.

1284.

Подарилъ милый колечко
Съ червенною пробою.
Проздравляю тебя, милый,
Съ новою зазнобою.

1285

На рукѣ кольцо сіяетъ.
На ёмъ проба мѣдная,
Богачи со мной гуляютъ,
Не глядятъ, что бѣдная.

1286.

На рукѣ кольцо сіяетъ,
Точно бѣлая заря;
Миня милый увѣряетъ,
Мясоѣдъ будешь моя.

1287.

Подарилъ Миша колечко,
Червённаго золотца,
На колечкѣ три словечка:
Люби меня, молодца.

---

[1]) Вар.: Ты, милашка, дай бумашки, Живописецъ буду я.

[1]) Вар.: Доставайся, мой серебряный, Ребятамъ холостымъ.

1288.

Я съ высокаго комоду
Уронила кольцо въ воду,
Мнѣ такого не купить,
Съ кѣмъ гуляла—не забыть.

1289.

Не на то кольцо купила,
Что(бъ) въ коробочкѣ лежать;
Не такое мое сердце,
Всякой дряни уважать.

1290.

Стой, береза, у канавы,
А въ канаву не вались;
Погуляй со мной ты, милый,
А ребятамъ не хвались.

1291.

Что ты, бѣлая береза,
Вѣтру нѣту—ты шумишь;
Мое сердце ретивое,
Горя нѣту—ты болишь.

1292.

Зачѣмъ, милая, манила,
Когда я тебѣ немилъ,
Красота твоя сгубила,
Осень даромъ проходилъ.

1293.

Зачѣмъ, подлая, манила,
Когда я тебѣ немилъ,
Красота твоя сгубила;
Даромъ лѣто проходилъ.

1294.

Не отъ холоду рябина
Вѣтки принавѣсила:
Не отъ радости дѣвченка
Голову повѣсила,
Повѣсила головушку
На правую сторонушку,
На правую, на лѣвую,
На свою грудь бѣлую.

1295.

Я любила Васеньку
За рубашку красеньку.
Рубашка износилася,
На Васю покосилася.

1296.

Я косилъ, косилъ овесъ,
Косилъ овесъ зелененькой.
Я съ милашкой погулялъ,
Пошелъ гулять веселенькой.

1297.

Жала дѣвица овесъ,
Овесъ такой зелененькій,
Парень съ дѣвкой погулялъ,
Пошелъ домой веселенькій.

1298.

Шелъ я лѣсомъ краешкомъ,
Въ меня кидали камешкомъ:
Они хотѣли меня убить,
Мою милашку полюбить [1]).

1299.

Я калинушку ломала,
На калинушкѣ морозъ.
Я за то (имя) любила,
Что характеромъ хорошъ.

[1]) Вар.: Хотѣли милаго убить,
Его сударку полюбить.

1300.

Подъ окномъ калина сохнетъ,
На калину не глядя;
Выходи, милашка, замужъ,
Не пріѣду сватать я.

1301.

Большой домъ, зелена крыша,
Поглядѣл' бы, гдѣ мой Миша,
Поглядѣл' бы въ эту часть,
Гдѣ мой миленькій сейчасъ.

1302.

Черезъ домъ, большую крышу
Я узнаю своно Мишу;
По тому я узнаю,
По колечку своему.

1303.

Жолтый домъ—большія окна
И двѣ двери на боку;
Я за то дружка любила,
Онъ не куритъ табаку.

1304.

Экій миленькій домочикъ,
И крылечко на боку.
Я люблю и обожаю,
Кто не куритъ табаку.

1305.

Будя, будя, пофарсила,
Бѣлы бусы поносила;
Бѣлы бусы, какъ горохъ,
Милый пишетъ: нездоровъ.

1306.

Я по лѣсу ходила,
Я не ягоды рвала,
На дорожку выходила,
Дружка милаго ждала.
Не дождàлась,
Слезами заливалась.

1307.

Я не по саду ходила,
Я не ягодки брала,
На дорожку выходила,
Дружка милаго ждала.

1308.

Хорошо дрова рубить,
Которые березовы;
Хорошо ребятъ любить,
Которые тверёзые.

1309.

Хорошо дрова рубить,
Которые осиновы;
Хорошо ребятъ любить,
Которые красивые.

1310.

Хорошо траву косить,
Которая зеленая;
Хорошо дѣвку любить,
Которая веселая.

1311.

Горитъ лѣсъ густой,
Горитъ въ лѣсу сосёночка;
Ну за что пропала я,
Молоденька дѣвчёночка?

1312.

Про меня худая слава,
Точно инія въ лѣсу;
Я, молоденька дѣвченка,
Худу славу пер'несу.

1313.

Говорятъ, что мы очайны,
Любить насъ мудрено,

Эти бабьи разговоры
Говорятъ про насъ давно.

1314.

Я любила Ваничку
За помаду въ баночку,
А помада извелась,
Я въ Ваню влюбилась.

1315.

Мой мужъ черноусъ,
А я его не боюсь;
Когда будетъ бѣлоусъ,
Тогда (я) его забоюсь.

1316.

Мой мужъ, арбузъ,
Потерялъ картузъ,
А я полъ мела,
Картузъ подняла.

1317.

Мой мужъ—арбузъ,
А я его дыня:
Опъ побилъ меня вчера,
А я его нынѣ.

1318.

Шевели, капайся,
Въ руки не давайся;
Въ руки попадешся,
Горя наживешся.

1319.

Мишкина мать
Собралася помирать,
Ей гробъ тесать,
А она плясать. [1])

1320.

Не гони меня ты прочь,
Безъ тебя мнѣ жизнь не въ мочь.

1321.

Наливай, мамаша, чаю
Въ золотыя чашки,
Ко мнѣ миленькій придетъ
Въ голубой рубашкѣ.

1322.

Ни на что такъ не взирала,
Какъ на этотъ темный боръ;
Ни о комъ такъ не страдала,
Какъ о миленькомъ своемъ.

1323.

Нѣтъ на свѣтѣ милѣй Пети,
Уважительный какой!
Уважаетъ, проважаетъ
Со гуляночки домой.

1324.

Помирай, моя Наташа,
Я тебя похороню;
Крестъ осиновый поставлю
На могилку на твою;
На могилѣ на твоей
Распѣваетъ соловей.
Соловей, мой соловей,
Залетная пташка!
Ты скажи, мой соловей,
Гдѣ живетъ милашка.

1325.

Я любила зажинать
На широкой полосѣ;
Я любила привѣчать,
Которъ милый по душѣ.

1326.

На Чурилковскомъ на полѣ
И туда, сюда межа;

[1]) №№ 1150—1318 изъ Звенигород. у.

А кто милаго полюбитъ,
Тотъ попробуетъ ножа.

1327.

Я любила гармониста,
Всѣмъ подружкамъ ненавистна,
Какъ любить его не стала,
Всѣмъ подружкамъ люба стала.

1328.

Шолъ я лѣсомъ, краюшкомъ,
Меня кидали камушкомъ.
Хотѣли камушкомъ убить,
Мою милашку полюбить.

1329.

Я любила зажинать
Узеньки полосики;
Я любила примѣчать
Русые волосики.

1330.

Что сказали про меня:
Я характерная;
Какъ характерной не быть,
Пересталъ милой любить!

1331.

На горѣ стою я, плачу:
Полюбилъ какую клячу;
Съ какой кралечкой разстался,
А за клячей я погнался.

1332.

Я сидѣла за столомъ,
Кушала я грушу;
Что сказали про меня:
Я люблю Андрюшу.

1333.

Милый мой, моя отрада,
Я сердита на тебя;
Жизни я своей не рада,
Что влюбилася въ тебя.

1334.

Нѣтъ, милая, того время,
Когда вишеньки цвѣтутъ.
Нѣтъ, милая, того имя,
Каво миленькой зовутъ.

1335.

Маня кофточку кроила,
Полки окорòтила;
Она Колю полюбила,
Васю озаботила.

1336.

Ты не вейся, воронъ черный,
Надъ моей надъ головой;
Я своимъ милымъ довольна,
Черный воронъ, не тобой.

1337.

Я стояла на лугу,
Молилась Богу на луну;
Я молилась, кланялась,
Кого любила, каялась.

1338.

На Шестовскомъ на полѣ
Лименація горитъ,
Отъ проклятой отъ любови
Завсегда сердце болитъ.

1339.

Милый въ лодочкѣ плыветъ,
Громки пѣсенки поетъ;
Сегодня тихая заря,
Услышитъ милая моя.

1340.

Я люблю ужасно сладости,
Безъ его мнѣ жизнь не радости.

1341.

Я поставлю свѣчку въ рѣчку,
Кто проѣдетъ, тотъ зажжетъ;
Кто миленочка полюбитъ,
Тотъ трехъ дней не проживетъ.

1342.

Я поставлю свѣчку въ рѣчку,
Кто проѣдетъ, то зажжетъ.
Черезъ клятву милый женится,
Недолго проживетъ.

1343.

Не хотѣлось да пришлось
Черный трауръ надѣвать.
Не хотѣлось да пришлось
Тебя, милый, забывать.

1344.

Ай, песъ—дѣвка,
Засушила крѣпко,
Засушила малаго,
Какъ цвѣточка алаго.

1345.

Противъ рѣченьки густой,
Кустъ черемухи густой;
А мнѣ милепькой наказывалъ:
„Ни съ кѣмъ, милка, не стой“.

1346.

Я писала письмо Ванѣ,
Слеза капнула на грудь;
Я вздохнула и сказала:
Меня, Ваня, не забудь!

1347.

Моя мила бѣлье мыла,
А я любовался;
Она мыла, колотила,
А я засмѣялся.

1348.

Ниточки на катушечкѣ;
Цѣловалъ меня милый на подушечкѣ.

1349.

Я любила кучера,
Сама себя мучила.

1350.

Я надѣну платье бѣло,
Чтобы сердце не болѣло;
А платочекъ голубой—
Не полюбитъ ли другой.

1351.

Я свою милую тѣшу,
На фунты конфеты вѣшу;
Ужъ я вѣшу для того,
Чтобъ любила одного.

1352.

На рѣкѣ, на плотикѣ
Мыла Колѣ ботики,
Не за деньги ясныя,
За слова прекрасныя.

1353.

Милой съ вѣнской на ремнѣ,
Достается онъ не мнѣ;
Достается милый мой
Моей подружкѣ потайной.

1354.

Пѣсни пѣть не мастерица,
Заставляетъ дорогой;
На колѣнкахъ умоляетъ:
„Раскрасавица, запой!“

1355.

Сколько ни влюблялася,
Въ любви не открывалася.

Въ одного влюбилася—
Во всей любви открылася.

1356.

Ну, конешно, сердцу грустно,
Еж'ли влюбишься въ каво:
Въ одинъ часъ можно влюбиться,
Разставаться каково!

1357.

Не пойду завтра къ обѣднѣ,
Будуть милова вѣнчать.
Не стерпѣть мнѣ—не заплакать,
Будуть люди осуждать.

1358.

Ѣхалъ милый на рѣкѣ,
Везъ газету на рукѣ.
Во газетѣ шоколадъ,
Никто милому не радъ.
А я, молодешенька,
Всей душой радешенька.

1359.

Немила я, немила,
Не стоитъ любить меня,
Отдай платочекъ мой расшитый,
Я забуду тебя.

1360.

Мой миленькой миленочекъ
Проводилъ до елочекъ.
Вплоть до самаго лужка,
Сказалъ: прощай, сударушка [1]).

1361.

Пошла плясать присядку,
Полюбила Васятку;
А теперь Васятку,
Подъ лѣвую пятку [2]).

1362.

Пускай маменька хлопочетъ,
А я замужъ не пойду.

1363.

Неужели ты завянешь,
Травушка шелковая?
Неужели замужъ выйдешь,
Дура безтолковая?

1364.

Шелъ я полемъ, видѣлъ горе,
Плачетъ милая моя;
Я сказалъ ей: „Богъ на помощь",
И заплакала она.

1365.

Домъ большой, худая крыша,
На это я раззарилась,
Всему семейству немила,
Миленочку понравилась.

1366.

Я сижу на берегу,
Живую рыбу стерегу,
Стерегу живую рыбу,
Съ кѣмъ гуляю, замужъ выйду.

1367.

На Николу въ эту пору,
Я каталася на льду,
Приходили меня сватать,
Я сказала: не пойду.

1368.

Съ дѣтства думушка запала,
Чѣмъ мнѣ вѣкъ свой проживать;
Не привыкла я, дѣвченка,
Ни косить, ни въ полѣ жать.

[1]) №№ 1318 — 1360 изъ Подольскаго уѣзда.
[2]) Плясовая.

1369.

Купи, маменька, машинку—
На машинкѣ буду шить.
Не отдавай меня замужъ,
Все равно не буду жить.

1370.

Въ саду пташку не поймаешь,
Въ руки счастье не возьмешь,
Ни вовѣки не узнаешь,
Куда замужъ попадешь.

1371.

Я теперича пропала—
Про все маменька узнала,
Ты, маменька, не вини—
Свою младость вспомяни.

1372.

Раскатились лимоны
По чистому полюшку;
Мнѣ давали милліоны
За дѣвичью волюшку.

1373.

Встань ты, маменька, пораньше,
Обойди вокругъ двора:
Не разбилъ ли милый стекла;
Не подумай на меня.

1374.

Съ неба звѣздочка упала:
Я за пьяницу попала.
Ну, пускай же пьяница,
На лицо красавица.

1375.

Говорили родной маменькѣ:
Въ могилу не ложись.
Знаетъ Богъ и добры люди, [1])
Сиротамъ плохая жись.

1376.

Вы разройте, раскопайте
Мамкину могилку.
Положите съ нею рядомъ
Меня, сиротинку.

1377.

Нѣту яблоньки пониже,
Негдѣ яблочка сорвать;
Нѣту маменьки родимой,
Не съ кѣмъ словичка сказать.

1378.

Не пойду я жать овесъ,
Отецъ на платье не привезъ.
Скажу тятькѣ: руки больно,
Поработала довольно.

1379.

Говорила я отцу:
Не работница расту;
Я тому работница,
Кого любить охотница.

1380.

Ставь ты, мама, самоваръ,
Золотыя чашечки;
Придетъ милёнькій ко мнѣ
Въ шелковой рубашечкѣ.

1381.

Не ругай ты меня, мать,
Мнѣ недолго вѣдь гулять,
Мясоѣдомъ отдадутъ,
Такой мнѣ воли не дадутъ.

---

[1]) Вар.: Ты сама про это знаешь.

1382.

Меня родители ругали,
Что я хлѣба много ѣмъ,
Мясоѣдомъ выду замужъ,
Никому не надоѣмъ.

1383.

Мово милова вѣнчали,
Всѣ лампады зажигали—
Отъ оконъ и до дверей
Горѣло сорокъ фонарей.

1384.

Мнѣ хотѣлось замужъ выти
За страдателя своего;
Не хватило капиталу
У родителя моего.

1385.

Я на тятеньку, на маменьку
Весь вѣкъ буду серчать:
За кого хотѣлось замужъ,
Не могли меня отдать.

1386.

Вы сушители—родители,
Ты сушительница, мать,
За кого хотѣлось замужъ,
Не могла меня отдать.

1387.

Моя маменька ретива:
Въ полѣ цвѣтикъ сорвала,
Меня дѣвочку сгубила,
Рано замужъ отдала.

1388.

Дайте, дайте гребешокъ—
Нечёсана головушка;
У милова есть сестра,
Будетъ мнѣ золовушка.

1389.

Неужели всѣ такія,
Какъ моя головушка;
Лучше деверя четыре,
Чѣмъ одна золовушка.

1390.

Ты, подруженька моя,
Отчаянная головушка!
Лучше деверя четыре,
Чѣмъ одна золовушка.

1391.

Говорила я папашѣ;
Не руби зеленый садъ,
Отдадите меня замужъ,
Не воротите назадъ.

1392.

Сколько дома ни работай,
Не наполнишь отцовъ домъ.
Всею силушку положишь,
Во чужи люди пойдешь.

1393.

Пойду съ горя въ чисто поле,
Подъ кудряву сяду ель.
Я заплачу, зарыдаю
По сторонушкѣ своей.

1394.

Встань ты, маменька, пораньше
И послушай на зарѣ:
Не твоя ли дочка плачетъ
На чужой на сторонѣ.

1395.

Я, бывало, распѣвала,
Какъ на вѣткѣ соловей;
А теперя пріупыла:
Нѣту волюшки моей.

1396.

Хорошо у родной маменьки
На печки за трубой.

1397.

Изъ родительскаго дому
Мнѣ пришлося уходить,
Отецъ съ матерью заплачутъ,
Братья рады проводить.

1398.

Но не все по горю плакать,
И не все по немъ тужить,
Дайте времечка маленечка
Мнѣ въ радости пожить.

1399.

Ты сирень, сиренюшка,
Завяла безо времюшка;
Пропадаю, мальчикъ, я
За напрасныя слова.

1400.

Ты сирень, сиренюшка,
Завяла безо времюшка;
По чужому разговору
Пропадаю дѣвочка.

1401.

Всѣ пашни въ полѣ пашутъ,
А мово пашни нѣтъ.
Подъ чернымъ травурнымъ крестомъ.
Спитъ пашня крѣпкимъ сномъ.

1402.

Все Наташи идутъ наши,
А моей Наташи нѣтъ, (2)
Улетѣла на тотъ свѣтъ.

1403.

Не твое, невѣстка, дѣло,
Что я прожилъ, промоталъ,
Что я прожилъ, промоталъ
Весь отцовскій капиталъ.

1404.

Доставайся мому брату
Всѣ луга косой косить.

1405.

Не пиши ты, милый, писемъ,
Не доходятъ до меня:
Ненавистные родители
Читаютъ безъ меня.

1406.

Ни тужите, дѣвки, дюжа,
Пройдутъ святки, дадутъ мужа.
Дадутъ мужа ретивого,
Лучи тятеньки родного.

1407.

Не гляди въ окно, старуха,
Твоя дочь—моя засуха,
Ты закрой окно, захлопни,
Возьму замужъ, глаза лопни.

1408.

Не женитеся, ребята,
Холостому лучше жить:
Холостой парень гуляетъ,
Какъ соколъ въ саду летаетъ.

1409.

Ты послушай, моя милка,
Про что дома говорятъ.
Хочу осенью женица,
Тебя брать мнѣ не велятъ.

1410.

Мою милую вѣнчали,
Я на паперти стоялъ:
Обвѣнчали и помчали,
Я головкой покачалъ.

1411.

Хорошо тому гулять
У ково родная мать:
Она встрѣтитъ и проводитъ
И въ окошко поглядитъ,
И въ окошко поглядитъ,
Куда сыночекъ побѣжитъ.

1412.

Дорогая моя теща,
Повѣрь совѣсти моей.
Четыре годика ухаживалъ
За дочкой за твоей:
Гуляю—время провожу,
Другую на сердцѣ держу.

1413.

Дорогая моя теща,
Повѣрь совѣсти моей,
Гуляю съ дочерью твоей;
Гуляю—время провожу,
Другую на сердцѣ держу [1]).

1414.

Охъ, родима матушка,
Какой въ людяхъ покой;
Черезъ пуховую подушку
Текутъ слезы рѣкой.

1415.

Встань-ка, маменька, поранѣ,
Ты послушай на зарѣ:
Не твоя ли дочка плачетъ,
На чужой на сторонѣ?

[1]) №№ 1361—1412 Звенигородскаго уѣзда.

1416.

Поработайте, родители,
Годочекъ безъ меня,
Вы вспомяните, родители,
Плохую дочь меня.

1417.

Не женитеся, ребята,
Холостымъ лучше гулять.
Холостой парень гуляетъ,
Какъ соколъ въ полѣ летаетъ,
А женатый проклятой—
Всегда дѣломъ занятой.

1418.

Гуляй дочка—мать велѣла,
А людямъ какое дѣло [1]).

1419. [2])

Гори лѣсъ, гори лѣсокъ,
Гори моя сосёнка:
Вышла замужъ за вдовца
Молоденька дѣвченка.

1420.

Какъ Смоленская дорога
Вся слезами улита,
Потому она улита,
По ней ходятъ некрута.

1421.

Встрѣнь-ка, встрѣнь-ка, родна
Во полюшкѣ меня; [маменька,
Ты не знаешь мово горюшка:
Некрутикъ нонче я.

1422.

Сколько лѣтъ вино не пилъ,
Милашка приневолила;

[1]) №№ 1413—1417 Подольскаго уѣзда.
[2]) Серпуховск. у.

Собирался я въ солдаты,
Бутылку приготовила.

1423.

Я отчайный зародился,
Всей деревнѣ надоѣлъ;
Повезли меня въ солдаты,
Отецъ пѣсенки запѣлъ.

1424.

Будетъ, будетъ, поработалъ
Двадцать два года отцу,
А теперя предстояла
Служба царска молодцу.

1425.

Не вино меня качаетъ,
Меня горюшко береть,
Меня горюшко береть:
Двадцать первый годъ идетъ.

1426.

Не вино меня качаетъ,
Меня горюшко береть,
Двадцать первый годъ идетъ,
Отецъ въ солдаты отдаетъ.

1427.

Тятя, тятя, тятя мой,
Сядь на лавочку со мной.
Я теперя сталъ не твой,
Не косецъ я луговой,
Я не пахарь полевой.

1428.

Тятенька лошадь запрягаетъ.
Ничего не говоритъ.
Тятенька мой, тятенька мой,
Куда поѣдемъ мы съ тобой?
Я поѣду къ тому дому,
Ко некрутскому пріему;
А мы стали подъѣзжать,
А мы думали—кабакъ.

1429.

Отецъ лошадь запрягаетъ,
Ничего не говоритъ.
Ужъ ты, тятенька, родной,
Куды поѣдемъ мы съ тобой?
Мы поѣдемъ къ мому дому,
Ко Московскому пріему.
Насъ къ пріему подвозили,
А мы думали—кабакъ;
Съ насъ рубашки поснимали,
А мы думали, что такъ.
Намъ пріемщики сказали:
„Не забывайте дѣвокъ, ребятъ“.
Мы пріёмщикамъ въ отвѣтъ:
„Ребятъ забудемъ, дѣвокъ нѣтъ“.

1430.

Милъ подъ мѣру становился,
Мѣру поднялъ головой,
Вотъ насъ бреютъ, не жалѣютъ,
И стригутъ, не берегутъ;
Погодите кудри брить,
Дайте маменькѣ притить:
Родна маменька придетъ,
Кудри русы соберетъ.

1431

Первый домъ, второй этажъ,
Тамъ сидитъ Кокошкинъ нашъ.
„Ты Кокошкинъ, ты Кокошкинъ
Отпусти ты насъ въ окошко“.
— „Я тогда васъ отпущу,
Когда волосы спущу“.

1432.

Женютъ, женютъ насъ молодчи-
Во понѣшнемъ году, [ковъ
И дадутъ намъ по женекѣ—
По казенному ружью.
Дадутъ шпагу, острый штыкъ,
На головушку башлыкъ.

Какъ казенное ружье
Навсегда будетъ нужно,
Дадутъ сѣру амуницу
И угонютъ за границу.

1433.

Не съ погоста вѣтеръ дуетъ,
Покойнички крѣпко спятъ,
Мое дѣло не такое,
Разбужу родную мать;
Вставай, родная мать,
Со мною горе горевать,
Со мною горе горевать,
Меня въ солдаты отдавать.

1434.

Скоро, скоро часъ настанетъ,
Тотъ, котораго я жду;
Скоро здѣсь меня не станетъ,
Скоро я „прощай“ скажу.

1435.

Что жъ ты, миленькая, думаешь,
Черное платье ты не шьёшь,
Отдадутъ меня въ солдаты,
Провожать ты въ чемъ пойдешь?

1436.

Меня въ солдаты провожали,
Какъ невѣсту изъ воротъ;
Я запѣлъ солдатеку пѣсню—
И заплакалъ весь народъ.

1437.

Некрута, вы некрута,
Отчайны(я) головушки,
Не видать вамъ, некрута,
Своей родной сторонушки.

1438.

Некрута наши гуляютъ.
Они веселятся.
А дѣвчонки Бога молятъ:
„Дай Богъ имъ остаться“.

1439.

Некрутамъ плохая жизнь,
Повезутъ, только держись,
Вагончики загрохаютъ,
Дѣвченочки заохаютъ,

1440.

Ты, подружка, виноградъ!
Нѣтъ по совѣсти ребятъ.
Былъ по совѣсти одинъ—
И тотъ въ солдаты укатилъ.

1441.

У пріема, у суда
Милашка плачетъ безъ стыда,
Милашка плачетъ, говоритъ;
На кругу милый стоитъ.

1442.

Кабы было кусокъ мыла,
Я бы бѣлая была,
Кабы друга не въ солдаты,
То бы я его была.

1443.

Скоро землю заморозитъ,
Скоро снѣгомъ занесетъ,
Скоро Брянская дорога
Насъ въ солдаты повезетъ.

1444.

Скоро, скоро зима будетъ,
Скоро снѣгу нанесетъ,
Скоро насъ молодчиковъ
Машина повезетъ.

1445.

Мнѣ не жалко, что забрили,
И не жаль, что отдадутъ;

Только жалко, моё милую
Солдаткой назовутъ.

1446.

По тебѣ, широка улица,
Послѣдній разъ иду,
На тебя, моя хорошая,
Послѣчній разъ гляжу.

1447.

Скоро, скоро насъ погонятъ
На три года на войну.
На кого же я оставлю
Чернобровую свою!

1448.

Скоро, скоро насъ погонятъ
Царю бѣлому служить;
Наши барышни останутся,
По насъ будутъ тужить.

1449.

Запружена наша рѣченька
Соломой яровой.
Всѣ по второй, по третьей льготѣ
Воротилися домой,
А мой милый-лобовой
Не воротится домой.

1450.

Дѣвки сѣяли рябину,
Уродился виноградъ.
Не любите, дѣвки, Ваньку:
Онъ теперя сталъ солдатъ.

1451.

Мнѣ цыганочка гадала
И качала головой:
Разнесчастная дѣвченочка,
Останешься вдовой.
Ты останешься вдовой,
Твой миленокъ лобовой,
Лобовой онъ безо льготы,
Его нечѣмъ барковать.

1452.

Влѣзла, влѣзла бы на ёлочку,
Да боюсь высоты.
Полюбила бы солдатика,
Да боюся кислоты.

1453.

Я любила сокола
Красиваго, высокаго,
Я любила всей душой,
Онъ въ солдатушки ушелъ.

1454.

Повезутъ дружка въ солдаты,
Не пойду я провожать:
У подружки на подушкѣ
Буду замертво лежать.

1455.

Я миленка провожала,
День безъ памяти лежала:
Мнѣ, дѣвченкѣ молодой,
Отливали грудь водой.

1456.

Мово милаго забрили,
Дай, Богъ, ему добрый путь;
Сошью бѣлую рубашку,
За страданья вышью грудь.

1457.

Пущу въ море я колечко,
Пускай тонетъ глубоко,
Отдадутъ дружка въ солдаты
И угонятъ далеко.

1458.

Кто солдатиковъ не любитъ,
А я стала бы любить.

Человѣкъ солдатъ неглупый,
Знаетъ, что поговорить.

1459.

Неужели позавянетъ
Подъ окномъ зеленый садъ?
Неужели недождуся
Свово дружка изъ солдатъ?

1460.

Все я лѣтечко тужила,
Что солдатка буду я;
Предъ иконою стояла,
Богъ помиловалъ меня. [1])

1461.

Сшила кофту бѣлую,
Лентою обдѣлаю;
Свезутъ милаго въ солдаты,
Забастовку сдѣлаю.

1462.

Летѣлъ голубь черезъ прорубь,
Крылышки обмылися;
Что сказали, дружка взяли;
Руки опустилися. [2])

1463.

Мой миленькъ невеликъ,
Въ ноги кланица велитъ;
Я такому орестану
Въ ноги кланица не стану.

1464.

Ну, какіе нынче годы,
Ну, какія времена:
Въ Ликовѣ [3]) дѣвчонки мелки,
Знать, плохія сѣмена.

1465.

Дорогая моя теща
По міру хлобыщетъ,
Она кусочковъ наберетъ,
Ложечку разыщетъ.

1466.

Что вы, дѣвки, губы жмете,
Аль хорошихъ ребятъ ждете?
Къ вамъ хороши не придутъ
И плохи сейчасъ уйдутъ.

1467.

Какъ въ Изварпскомъ болотѣ
Утопилася коза;
У Изварпскихъ дѣвченокъ
Поперёшніе глаза.

1468.

Какъ на Посниискомъ ручью
Поцѣловалъ, не знаю чью,
Мнѣ сказали, что Петровцу,
Былъ я пьяный и не помню.

1469.

Знать, судьба такая наша,
На троихъ одна Дуняша.
Давайте жеребій кидать,
Кому съ Дуняшею гулять.

1470.

Безъ меня меня женили:
Я на мельницѣ былъ. [1])
Пріѣзжаю я домой,
Поздравляютъ съ молодой.

1471.

Всѣ подружки шьютъ подушки,
А мнѣ надо дипломатъ;

---

[1]) №№ 1420—1460 Звенигородскаго у.
[2]) №№ 1461, 1462 Подольск. у.
[3]) Деревня.

[1]) Двѣ первыя строки поются какъ отдѣльная частушка.

Всѣ подружки вышли замужъ,
А мнѣ надо погулять.

1472.

Посажу кошку на печку,
Пускай кошка грѣется.
Напишу Петѣ письмо,
Пускай Петя женится.

1473.

Отчего дѣвки курносы?
Онѣ курютъ папиросы,
Отчего дѣвки горбаты?
Онѣ носятъ дипломаты.

1474.

Разъядрена мать, похлёбка,
Что ты долго не кипишь?
Я бы рада закипѣла,
Мнѣ Дуняша не велѣла,

1475.

Дѣвки, бабы
Грибы брали,
Грыбъ нашли,
Домой пошли.

1476.

У меня милашка Машка
Рукодѣльная была:
Въ рѣшето коровъ доила,
Кочерёшкой полъ мела.

1477.

Эка поле камениста,
Нельзя поле перейтить.
Эка барышни заняты,
Нельзя близко подойтить.

1478.

Жеребенокъ сивогривый,
Довези меня домой:
Я сегодня очень пьяный,
Не свали меня долой.

1479.

Я сидѣла выше крыши,
На колѣночкахъ у Миши;
Я съ колѣночекъ упала,
Позабыла, что читала;
Я читала первый номеръ,
Мнѣ сказали, Миша померъ.

1480.

Сѣло солнце на закатѣ,
Попросилъ попить у Кати.

1481.

Мой платочекъ, летупочекъ,
Улетѣлъ изъ бѣлыхъ рукъ;
Моимъ платочкомъ летуночкомъ
Сапоги ребятки трутъ.

1482.

Мой миленокъ въ Питерѣ,
Его ребята видѣли:
Въ одной рукѣ тросточка,
Въ другой—папиросочка.

1483.

Я; мальчишечка молоденькій,
Ничѣмъ но дорожу:
Отецъ голову отрубитъ,
Я корягу привяжу.

1484.

Дуня, Дуня, гдѣ была?
Куда разумъ дѣла?
За какого дурака
Замужъ захотѣла!

1485.

Ужъ ты, Нюшенька милая,
Закрой глазки чуть живая,

Закрой глазки, закрой очи
Во двѣнадцать часовъ ночи.

1486.

Шелъ я верхомъ, шелъ я низомъ,
У милашки домъ съ карнизомъ,
У милашки огонёкъ,
Милашка кушаетъ чеёкъ.

1487.

Запрягу я кошку въ дрожки,
А котёнка въ тарантасъ,
Повезу свою милашку
Всѣмъ я людямъ на показъ.

1488.

Моя милка бѣлье мыла,
А я любовался:
Моя милка утопилась,
А я засмѣялся.

1489.

Ужъ вы, дѣвки, я вамъ парень,
Покупайте мнѣ вина.

1490.

На горѣ пашню пашутъ,
Подъ горой портками машутъ,
За рѣкой пѣсни поютъ,
Дѣвку замужъ выдаютъ.

1491.

Въ Ликовѣ дѣвки модны,
По три дня сидятъ голодны;
А въ Изваринѣ модницй,
По недѣли голодницй.

1492.

Я сидѣла на буфетѣ,
Вышивала платокъ Петѣ,
Съ первой буквы сбилася,
Въ тебя, Петя, влюбилася.

1493.

Гармонисту—полбутылки,
Мнѣ баранокъ связку;
Гармонисту за игру,
А мнѣ—за пляску.

1494.

Изъ колодца вода льется,
Надо мной милый смѣется.
Ты не смѣйся, гадина,
Не на вѣкъ дадена.

1495.

Въ рѣшетѣ горохъ мочила
Да не вымочила.
Дурака то я учила
Да не выучила.

1496.

У меня милашка есть,
Страмъ по улицѣ провесть:
Ротъ до самыхъ до ушей,
Хоть завязочки пришей.
Лошади пугаются,
Кучера ругаются.

1497.

Я у Коли въ калидорѣ
Сосчитала лѣсенки;
Я подъ Колину тальянку
Подпѣвала пѣсенки.

1498.

Ужъ ты, милая моя,
Я тебя потѣшу:
Куплю фунтъ тебѣ баранокъ,
На шею повѣшу.

1499.

Милый мой похлебку пролилъ,
Разсердился, съѣлъ горшокъ.

1500.

Мы на лодочкѣ катались,
А подъ лодочкой вода;
Шубки, юбки перемочили,
Перевозчику бѣда.

1501.

Я на лодочкѣ каталась
И подъ лодочкой валялась,
Намочилася кругомъ,
Пришла домой я съ пастухомъ.

1502.

Играй, играй, гармонистъ,
Я тебя надую,
Изъ резиновыхъ калошъ
Въ лапотки обую.

1503.

Какъ Асорински ребята—
Бѣлголовые телята,
Они попла не пьютъ
И въ Салманово бѣгутъ.

1504.

Какъ Асорино деревню
Можно городомъ назвать,
А Изварпнскихъ дѣвченокъ
Можно по міру послать.

1505.

Какъ по Сорипской дорожкѣ
Истрепала всѣ сапожки.

1506.

По Изварину деревни
Прокатился мѣдный валъ,
Какъ Изварипскихъ дѣвченокъ
Любитъ старый коновалъ.

1507.

Жени, жени меня, мать,
Жени молодого.
Я жену отдамъ въ солдаты,
Самъ останусь дома.

1508.

Здѣсь грязь, тутъ и лужа,
Старый миленькій не нуженъ,
Новый лучше десять разъ,
Ноньче старому отказъ.

1509.

На нынче щи,
На завтра щи,
Приходи, моя милая,
Въ кабакѣ меня ищи.

1510.

На горѣ барана рѣжутъ,
Я баранины хочу.
На дворѣ баранъ ореть,
Никто сѣна не даеть.

1511.

Скоро будемъ мостъ мостить,
Накладемъ мы мяты.
Къ намъ повадились ходить
Пыхтински ребяты.

1512.

Ходи, хата, ходи, печь,
Хозяюшкѣ негдѣ лечь.

1513.

Я вареньица варила,
Себѣ фартукъ пропалила.

1514.

На Смоленскомъ (на) вокзалѣ
Восемь дѣвокъ замерзали.

1515.

Бабушка у печки,
Что у неї въ мѣшечкѣ,
Скалки, мѣшалки,
Писаны лопатки,
Сковородки, ухватъ,
Цѣловаться намъ велятъ.

1516.

Затирала теща квасъ,
Говорила: добрый часъ.
Наварила теща пива,
Говорила: такъ и было.

1517.

Дайте ножикъ, вилку,
Я зарѣжу милку;
Дайте ножикъ новострѣй,
Я зарѣжу поскорѣй.

1518.

Дайте мнѣ стаканъ чаю,
Я по милому скучаю,
Дайте мнѣ стаканъ рому,
Я поѣду къ милому.

1519.

Ой, ой, Никола,
Ты не знаешь мово горя;
Распроклятая машина,
Мово друга утащила.

1520.

Ходи, Ванька, я пошелъ,
Ты маленькій, я большой,
Ты въ калошахъ, я въ лаптяхъ,
Раздѣлаю на костяхъ.

1521.

У пруда, у озера
Калошикъ приморозила:
Сильный дождичекъ пошелъ
И калошикъ отошелъ.

1522.

У меня калоши есть,
Берегу ихъ къ осени,
А по совѣсти сказать—
У меня ихъ бросили.

1523.

У меня калоши есть
Новаго свѣта,
А по совѣсти сказать—
У меня ихъ нѣту.

1524.

Шла Анюта за грибами,
Заливалася слезами.
Ей навстрѣчу уточка:
„Не плачь, моя Анюточка“.

1525.

Шла Анюточка съ ведрами,
Заливалася слезами;
А навстрѣчу уточка:
„Не плачь, моя Анюточка“ [1]).

1526.

Высоцкіе молодцы
Испугалися овцы:
Они по полю бѣжали,
Въ рукахъ картузы держали.

1527.

Овесъ парила
И распарила;
Молодого кавалера
По щекѣ ударила.

---

[1]) №№ 1463—1525 Звенигородск. у.

1528.

Что сказали про меня:
Не рачитель дому я!
Сроду дома не бывалъ,
Отцу на соль не давалъ.

1529.

Двѣ гармошки,
Одинъ бубенъ;
Прошелъ праздникъ
Хуже буденъ.

1530.

Извините, господа,
Что я ростомъ мала;
Ужъ я стану на горшокъ
И прибавлюсь на вершокъ.

1531.

Сколько Богу ни молился,
Во святые не попалъ,
За хорошенькой погнался
И плохую потерялъ.

1532.

Навела дѣвченка кудри
Для какого, для лахудры [1]).

1533.

Въ косѣ лента голубая,
Про тебя слава худая.

1534.

Какъ на Пыхтинской горѣ
Всѣ кусточки и лужка,
Мѣста милаго дружка.

1535.

Милые родители,
Пришли гулять учители.
Брошу я чай разливать,
Пойду съ учителемъ гулять.

1536.

Ты капуста, ты капуста,
Завитой бѣлый качанъ;
Заигралъ милый въ гармонью,
Самъ головкой закачалъ.

1537.

Вы, шильбутовски ребяты,
Не обижайтеся на насъ.
Мы, дѣвченки молодыя,
Привѣчали плохо васъ.

1538.

Съ горъ потоки, съ горъ потоки,
Съ горъ холодная вода.
Скоро будетъ Троица,
Зеленый лѣсъ покроется.

1539.

Свѣтитъ солнце на Сибири;
Сибирь наша сторона,
Безъ ножей гулять не ходимъ,
Безъ кинжаловъ—никуда.

1540.

За тебя, ядрена мать,
Хотѣли голову ломать;
Не придется никому
Сломать отчайну(ю) мою.

1541.

Рыбка съ мосту, рыбка съ мосту,
Рыбку некому ловить,
Какъ повадились ребята
Гулять въ Пыхтино ходить.

[1]) №№ 1526—1532 изъ Подольск. у.

1542.

Ночка темная—темна,
Не пойду домой одна,
Дайте провожатаго,
Парня неженатаго.

1543.

Черезъ рѣчку, черезъ мость
Намъ недорогъ перевозъ.
Перевозчикъ Ленюшка
Перевезетъ тихошичка.

1544.

Ты, подружка моя, Поля,
Тебѣ радость, а мнѣ горе,
Тебѣ радость да печаль—
Меня съ миленькимъ вѣнчать.

1545.

Никому я не скажу,
Что я съ совѣстью хожу.

1546.

Ахъ, я знаю прибаутки,
Мой миленокъ живетъ въ будкѣ.
Онъ живетъ такъ въ буточкѣ,
Поетъ прибауточки.

1547.

Ты, подружка моя, Нюшка,
Первая совѣтница,
А теперь что случилось—
Первая ты сплетница.

1548.

Ты играй, Леня, въ гармонью,
Ты играй, не забывай,
Почаще взглядывай въ жилеточку,
Часы не потеряй.

1549.

Ты веселая, веселая,
Веселая моя;
За тебя, моя веселая,
Въ острогѣ сидѣлъ я.

1550.

Про меня, про молоду,
Девята слава на году;
Ну пускай десятая,
Никѣмъ я незанятая.

1551.

Ты, товарищъ, ты, товарищъ,
Не ломай акацію,
Про тебя и про меня
Читали публикацію.

1552.

Ты не думай, что я дура,
Я така бѣдовая—
Горе, радость у меня—
Я всегда веселая.

1553.

Ты не думай, что я дура,
Я така бѣдовая—
Когда горя и печаль,
Но всегда веселая.

1554.

У меня коса большая,
Въ косѣ лента алая.
У нашего гармониста
Голова кудрявая.

1555.

Шла Матреша по дорожкѣ,
Уронила двѣ сережки,
Двѣ сережки, два кольца,
Поцѣлую молодца.

1556.

Говорила сколько разъ,
Купи, Ваня, тарантасъ,
Купи, Ваня, тарантасъ.
Прокати послѣдній разъ.

1557.

Твое кольцо, моя-то брошка,
Твой Николка, мой Сережка.

1558.

Пойте, дѣвочки, припѣвочки,
А я буду перинмать.
Черезъ поле яровое
Шли ребята къ намъ гулять.

1559.

Вася садился на коня,
Уговаривалъ меня:
„До пріѣзду моево
Не люби ты никово“.
Я со строгова приказу
Полюбила трохъ сразу. [1])

1560.

Расторгуевскій лѣсокъ,
Онъ не низокъ, не высокъ,
Такъ себѣ подбористый,
Съ нами разговористый

1561.

Пойду въ маленьку часовенку,
Я Богу помолюсь:
За свою судьбу несчастну
Я пониже поклонюсь.

1562.

На столѣ стоитъ бутылка,
Она ничѣмъ не налита:
Я—молоденька дѣвченка,
Да никѣмъ не занята.

1563.

На меня, на молоду,
Четверта слава на году,
Отъ ребятъ, отъ дѣвушекъ,
Отъ ближнихъ, отъ сосѣдушекъ.

1564.

Отходили мои ножки
По Мещеринской дорожкѣ!

1565.

Я, бывало, пѣсни пѣла
И мнѣ пѣть хотѣлося;
А теперя у дѣвченки
Гдѣ охота дѣлася?

1566.

Я кроила, кроить буду
Кофточку атласную;
Я терпѣла, терпѣть буду
Славушку напрасную.

1567.

Колычево-то село
Все цвѣтами расцвѣло:
Елками, осинами,
Ребятами красивыми [1]).

[1]) №№ 1533—1559 изъ Звенигород. у.

[1]) №№ 1560—1567 изъ Подольск. у.

ТВЕРСКАЯ ГУБЕРНІЯ.

Тверская губернія.

Изъ уѣздовъ Бѣжецкаго (с. Застолбье), Весьегонскаго (с. Расторопово), Вышне-Волоцкаго (д. Сѣмянникова), Калязинскаго (с. Никола-Крапотокъ), Осташковскаго, Старицкаго (д. Вишенки, д. Іудиха, с. Нестеровское, д. Пашкратова, помѣстье Сверчково, с. Страшевичи, д. Фикитова), Тверского — частушки доставлены студентомъ И. М. У. Ив. Ѳ. Голубевымъ; запись производилась въ 1912 г. учениками VI кл. Тверской гимназіи: Ал. Никольскимъ, Ворошиловымъ, Б. Рѣзняковымъ, И. Звѣревымъ и др.

Изъ Тверского у. (д. Ведерня) частушки доставлены г-жей А. Клочковой, слуш. М. В. Ж. Курсовъ, записавшей ихъ въ 1911 г.

Изъ Старицкаго у. (безъ обозначенія селенія) частушки присланы также В. М. Мещериной (по мужу Грабарь). Запись сдѣлана въ 1912 г.; записывались частушки преимущественно отъ крестьянокъ.

1568.

Я съ высокаго комоду
Уронила бусы въ воду,
Уронила—не добыть,
Кого любила—не забыть.

1569.

Хорошо намъ съ тобой, милень-
На лавочкѣ сидѣть, [кой,
Каково родимой матушкѣ
На насъ съ тобой глядѣть.

1570.

Говорила тебѣ, миленькій:
„Въ солдаты попадешь,
На два года восемь мѣсяцевъ,
Какъ въ море упадешь“.

1571.

Кто-то, кто-то въ лѣсу рубитъ,
Кто-то пѣнышки сѣчетъ,
Въ коленкоровой рубашкѣ
Его солнышко печетъ.

1572.

Какъ и въ нашемъ огородѣ
Растетъ травушка-щавель,
Погляжу я на милого,
Какъ носить будетъ шинель.

1573.

Нѣту, нѣту дорогого,
Нѣту развеселаго,
Я сейчасъ уйду домой,
Скажу—нездоровая.

1574.

Говорятъ, что крѣпко водимся.
Залетычка, съ тобой,
Ты въ деревнѣ, я въ другой,
Когда водиться намъ съ тобой.

1575.

Я сама-то некрасивая,
Красиваго люблю,
Полюбила расхорошаго,
Разстаться не могу.

1576.

Плыветъ уточка по морю,
Примѣчаетъ езера,
Гдѣ-й-то, гдѣ-й-то мой находится
Въ веселы вечера.

1577.

Что ты, уточка, не плаваешь,
Али крылышки болятъ?
Что, желанный, рѣдко ходишь,
Али дома не велятъ?

1578.

По тоненькой жерздиночкѣ
Ходилъ я къ сиротиночкѣ,
По тоненькой, еловенькой,
Ходилъ я къ чернобровенькой.

1579.

Мой миленокъ зафорсилъ,
По три пояса носилъ,
Не форси, миленочекъ,
Наносишься веревочекъ.

1580.

У залетки глазки черненьки,
Иду на огонекъ,
Я ругаю тебя, миленькій,
Зачѣмъ меня завлекъ.

1581.

Проводилъ милой до тыну,
Сказалъ: „милая, не кину“;
А я сразу поняла:
Кидаешь дѣвушку меня.

1582.

Издали глаза наводишь,
Мое сердце ты глядишь,
Съ хитростямъ ко мнѣ подходишь,
На обманъ со мной сидишь.

1583.

Говорили, бапли,
Мово залетку хапли,
Приведу я напоказъ,
Мой залетка лучше васъ.

1584.

Вижу—двери растворились,
Идетъ милый напередъ,
Мы съ подружкой пермигнулись,
Кого ждали, тотъ идетъ.

1585.

Ужъ я Яшу подпоишу
Черненькой вервиночкой,
Четыре раза поцѣлую,
Назову картиночкой.

1586.

Съ меня недорого просили
Кровочку приворожить,
Евонныхъ ногъ я пожалѣла,
Часто къ намъ будетъ ходить.

1587.

Меня милый провожалъ,
Крѣпко за руку держалъ,
Онъ въ любови не стѣснялся,
Говорилъ:—хороша, жаль.

1588.

Вижу: въ полюшкѣ бѣлѣется,
Рябинушка цвѣтетъ,
Мой залеточка играетъ,
Супротивница поетъ.

1589.

Мнѣ давно сорвать хотѣлось
Въ полѣ розовый букетъ,
Мнѣ давно узнать хотѣлось:
„Милый, любишь али нѣтъ?“

1590.

Я рябинушку ломала,
Ягоды валилися,
Я такого полюбила,
Всѣ люди дивилися.

1591.

Голубая моя ленточка
Въ коробочкѣ лежитъ,
До твово, милый, свиданьица
Не знаю, какъ дожить.

1592

Голубокъ набилъ зобокъ,
Полетѣлъ на крышу,
Мнѣ во вѣки не забыть
Дорогого Мишу.

1593.

Ты, подружка, про дружка
Больше не разсказывай:
Ретивое во мнѣ сердце
Больше не разстраивай.

1594.

Ты посватайся, желанненькій,
Потѣшь гульбу мою;
Знаю, тятенька откажетъ,
И сама я не пойду.

1595.

Зачѣмъ ходилъ да уговаривалъ,
На думу паводилъ,
Изъ-за тебя, мой расхорошенькій,
Никто не подходилъ.

1596.

На меня залетка взглянетъ,
Сердце рыбиной зыграетъ;
Не играй, ретивое,
Надѣжи нѣтъ на милаго.

1597.

Что я слышала: залетка,
Съ другой гуляете:
Дали клядьбу не измѣнять,
Сами забываете!

1598.

Скажи, миленькій, вѣрнѣй,
Долго ль будешь ты любить;
На моемъ сердечкѣ думы,
Знать, ты хочешь позабыть.

1599.

Всѣ вѣдь люди говорили,
Что чахотка у меня,
Они того не понимали,
Отъ любови сохну я.

1600.

Поздно, миленькій, хватился
Мнѣ-ка письма присылать,
Я давно тебя забыла,
Начала съ другимъ гулять.

1601.

У залетки кудри вьются,
Пущай завиваются.
Когда нашелъ себѣ другую,
Пущай занимается.

1602.

Хорошо, милой, играешь,
Хорошо и весело̀;
Не отъ радости я, дѣвушка,
Вздыхаю тяжело.

1603.

Подъ рябиной сижу я,
Рябина гнется на меня,
Кто въ тальяночку играетъ,
Тотъ—симпатія моя.

1604.

Нюжели ты меня такъ любишь.
Какъ и я тебя люблю,
Темну ноченьку страдаю,
Тихомолкомъ слезы лью.

1605.

Дорогіе тятька съ маменькой,
Меня не любите,
Залетки сватамъ не отдаете,
Двѣ души погубите.

1606.

Рубашка сининька, красивинька,
Не знаю—у кого,
Глазки черненьки, веселеньки—
У милово мово.

1607.

Какъ ударили къ обѣднѣ,
Повезли дружка вѣнчать;
Дай, мамаша, сонныхъ капель,
Я съ досады лягу спать.

1608.

Я любила землянченку,
Такого молодца,
Просидитъ со мной до вечера,
Проводитъ до крыльца.

1609.

Дождь идетъ, вода стекаетъ,
Травка зеленѣется;
Мнѣ на этого залетку
Нечего надѣяться.

1610.

Погодите—не будите,
Дайте дѣвушкѣ доспать,
Дайте думушку додумать,
Какъ отъ милаго отстать.

1611.

У залеточки часы,
Не знаю, сколько времечка,
— Дорогая милочка,
Восьмого половиночка.

1612.

Дождикъ, лей, дождикъ, лей
На меня и на людей;
Въ своей деревнѣ есть залеточка,
Страдаю каждый день.

1613.

Неинтересныя конфеты,
Интересна баночка,
Неинтересные ребята,
Интересный Ваничка.

1614.

Шла я по тропиночкѣ,
Щипала по травиночкѣ,
Сохнетъ, вянетъ алый цвѣтъ,
Мнѣ любови, счастья нѣтъ.

1615.

Ты пришелъ, не очень надо,
Не скажу, что посиди,
На молоденьку дѣвченку
Отъ порога не гляди.

1616.

Спасибо куму дорогому—
Хорошо меня зоветъ:
При народѣ—кумушка,
Безъ народу—любушка.

1617.

Любовь не что-нибудь такое,
Не платочекъ носовой,
Платочекъ снѣгомъ западетъ,
Любовь нигдѣ не пропадетъ.

1618.

Ужъ я шила и строчила
Одѣялу ватную;
Неужели не одѣну
Кровочку пріятную?

1619.

Всѣ пришли, а мово нѣту,
Нѣту тайнаго совѣту,
Нѣтъ совѣту тайнаго,
Люблю залетку дальняго.

1620.

Передъ зеркаломъ стояла,
Сама себе видѣла,
Молодыхъ ребятъ любила,
Старыхъ ненавидѣла.

1621.

Деньги дѣло нажитое,
По нимъ нечего тужить,
А любовь, дѣло другое,
Ею надо дорожить.

1622.

У ракитова кусточка
Меня милый цѣловалъ,
Я ходила—поливала,
Чтобы кустикъ не завялъ.

1623.

Все я времячко таила
И хотѣла любовь скрыть,
А теперя, мой хорошій,
Безъ стыда буду любить.

1624.

Развеселенькій мальчишечка,
Пришли мнѣ письмецо,
Сыми русые кудерушки,
Свое бѣло лицо. [1])

1625.

Купи-ко, милый, балалаечку,
Научишься играть,
Веселѣе мнѣ по-вечеру
Съ тобою погулять.

1626.

Къ Расторопову пути,
Узенькій прогончикъ.
Съ кѣмъ бы, съ кѣмъ бы переда-
Миленькой поклончикъ. [ть

1627.

Въ Петербургѣ тучи ходятъ,
На вокзалѣ громъ гремитъ,
Мово милёнка другà любитъ,
У меня животъ болитъ.

1628.

Я рябинушку ломала,
На землю упала кисть,
Правой рученькой махала,
Приходи рябину исть.

1629.

Много звѣздочекъ на небѣ,
А одна свѣтлѣе всѣхъ.
Много дѣвокъ на бесѣдѣ,
А одна милѣе всѣхъ.

1630.

Еслибъ я тя не любила,
Не такая бы была,
Была бы бѣла и румяна,
Всѣ любили бы меня.

1631.

Пароходъ идетъ со свистомъ,
Мой миленокъ машинистомъ,
Машинистъ молоденькой.
Его зовутъ Володинькой.

1632.

Говорили, говорили,
Слава Богу, бросили,
Я не три года любила,
Только нынѣ съ осени.

1633.

Шила милому кисетъ,
Вышла рукавица,
Онъ за это похвалилъ,
Что я мастерица.

1634.

Ты, хорошая моя,
Узнай по голосу меня,
Узнай по голосу, по волосу,
По бѣлому лицу.

1635.

Пойду, выйду за ворота,
Пущу голосъ по росѣ,

[1]) №№ 1568—1624 изъ Бѣжецкаго у.

Пускай послушаетъ хорошая
Припѣвочки моѐ.

1636.

Бѣлокуренькій мальчишка,
Чернобровенькая я,
Онъ сказалъ: „Гуляй со мною,
Черезъ годъ будешь моя“.

1637.

Чай пила, баранки ѣла,
Не видала, съ кѣмъ сидѣла.
Откусила пряничка,
Очутился Ванечка. [1])

1638.

Подружка милая моя,
Лѣто начинается,
Въ саду цвѣточки расцвѣли,
У насъ любовь кончается.

1639.

Цвѣточекъ аленькій, чудесный,
Не завянешь ты зимой:
Какой ты, милый, интересный,
Не разсталась бы съ тобой.

1640.

Не ходи мимо острога,
Чернобровая моя,
За политику посадятъ
И не выпустятъ тебя.

1641.

Я любила посмѣяться,
Я любила пошутить;
Дошли вѣсти до залѐтки,
Пересталъ меня любить.

1642.

Хорошо рыбу ловить,
Котора рыба ловится;
Хорошо тую любить,
Котора сама гопится.

1643.

Разорвался черный фартукъ,
Я малиновый сошью;
Разлюбилъ меня залѐтка,
Я другого полюблю.

1644.

Моя русая коса
Сама заплетается;
Что залетки моему
Другая набивается.

1645.

Какъ у Лёши на груди
Посерёдки виноградъ;
Его залетка изсушила,
Онъ и самъ того не радъ.

1646.

Сидитъ галка на заборѣ,
Черная, печальная:
Подарилъ милый колечко,
Свое обручальное.

1647.

Не тобой дорожка мята,
Не тебѣ по ней ходить,
Я тобою не занята,
Не тебѣ меня любить.

1648.

Не залеточка играетъ—
Руки бѣлыя его;
Не залетка завлекаетъ
Глазки сѣрые его.

[1]) №№ 1625—1637 изъ Весьегонскаго у. с. Расторопово.

1649.

У милаго новая тальяночка,
Тяжело ему носить,
Купить саночки съ веревочкой,
Тальяночку возить.

1650.

Подружка, твой какой хорошій,
Ты отбила моего,
Владѣй на доброе здоровьеце,
Не жалко мнѣ его.

1651.

Не влюбляйтеся, подружки,
Не влюбляйтесь, какъ и я,
Мому ретивому сердечку
Нѣтъ покоя никогда.

1652.

Не отдаютъ за друга замужъ,
Покупайте бѣлый гробъ,
На гробницѣ напишите:
Померла черезъ любовь.

1653.

Пойду въ аптеку, куплю капель,
Отравлю сама себя,
Дорогой залетка, Шура,
До чего довелъ меня.

1654.

Не садись, милой, на грязь,
Перемараешься какъ разъ,
У молоденькой у дѣвушки,
Колѣночки для васъ.

1655.

По тоненькому леденцу
Поѣхалъ миленькій къ вѣнцу,
А я съ горочки кричать:
— Не будетъ попъ тебя вѣнчать!

1656.

Погляди, мама, въ окошко,
Милой тонетъ во рѣкѣ,
На немъ бѣленька рубашка
И тальяночка въ рукѣ.

1657.

Люблю изъ каменнаго дома,
При жилеткѣ, при часахъ,
При бурдовенькой рубашкѣ,
При курчавыхъ волосахъ.

1658.

Сеня, Сеня, Сенечка,
Купи полфунта сѣмечка,
— Я тогда тебѣ куплю,
Когда по правдѣ полюблю.

1659.

Изъ-подъ горочки бѣлѣется,
Знать, милая идетъ;
Она полныя ведерушки
Воды на чай несетъ.

1660.

Дорогой залетка, Ваня,
Я рѣшаю жизнь свою;
Поднимите бѣлы руки
На головушку мою.

1661.

Погоди, милой, жениться,
Не додѣланы дѣла,
Одѣяла не дошита,
Не пришиты кружева.

1662.

Подъ окномъ береза бѣла,
На нее кукушка сѣла;
Золотыя перышки,
Снеси поклонъ Егорушки.

1663.

Снѣги пали, снѣги пали,
Напали, растаяли,
Залетку сдали, записали,
Меня здѣсь оставили.

1664.

Я не сяду подъ рябину,
Боюсь—вѣтка упадетъ;
Я не сяду съ милымъ рядомъ,
Боюсь—славушка пройдетъ.

1665.

Надѣну череньки гребеночки
Подъ русы волоса.
Заиграль милой въ тальяночку
На разны голоса.

1666.

Меня табельщикъ ругаетъ,
Что въ коптору бѣгаю,
Что тебѣ, табельщикъ, за дѣло,
Милаго спровѣдаю.

1667.

Залетка бѣленькій, хорошенькій,
На личко ничего,
Дуня, глупенька дѣвчоночка,
Влюбилася въ него.

1668.

Не пускай, папаша, въ лавочку
Удалаго меня,
Въ этой лавочкѣ за выручкой
Забавочка моя.

1669.

Я работала въ проборной,
Пробирала бумазей,
Любила мальчика три годика,
А теперя сталъ злодѣй

1670.

Мимо новаго лабаза
Я пройду четыре раза,
А на пятый-то разокъ,
Выйдетъ милый на часокъ.

1671.

Пойду я въ новеньку часовеньку,
Я Богу помолюсь;
Дай мнѣ, Господи, терпѣнья,
Я съ залеткой разстаюсь.

1672.

Я любила чая пить,
Любила и заваривать,
Любила съ милымъ посидѣть,
Люблю поразговаривать.

1673.

Отчего станки не ходятъ?
Паровая не шумитъ.
Отчего милой не ходитъ?
Ему мама не велитъ.

1674.

Остановьте паровую,
Не хочу я работать,
Стоитъ милый въ коридорѣ,
Дожидается гулять.

1675.

Что, миленокъ, рѣдко ходишь,
Или рѣчка глубока?
Что гостинцевъ не приносишь,
Или бѣдность велика?

1676.

Я косила у пруда,
Не даетъ косить вода;
Платочкомъ бѣленькимъ махала,
Подойди, милой, сюда!

1677.

Подруженька, лимоночка,
Не отбивай миленочка,
Я сама, лимоночка,
Буду любить миленочка.

1678.

Милый рядышкомъ садится,
Говоритъ: будешь моя:
Отвернется, засмѣется,
Знать, обманывать меня.

1679.

Забава лавочку откроетъ,
Станетъ ситцемъ торговать.
Меня за выручку посадитъ,
Самъ отправится гулять.

1680.

Не скажу, кого люблю,
Не покажу котораго,
Въ семьѣ четыре брата,
Люблю черноброваго.

1681.

Подружки злыя, дружка сбили,
Пересталъ меня любить,
Теперь кается, ругается,
Ему лучше не найтить.

1682.

Я косила, ко́сила,
Косу въ рѣку бросила,
Грабельки подъ слочку,
Сама пойду къ миленочку.

1683.

Не ругайте за любовь,
Наношу воды и дровъ,
Не отдавайте за богатаго,
За бѣднаго въ любовь.

1684.

Пароходу дайте ходу,
Пароходъ будетъ ходить,
Наведу тоску на милаго,
Онъ опять будетъ любить.

1685.

До свиданья, мой залетка,
До свиданья, дорогой;
Какъ мнѣ будетъ разставаться,
Бѣдной дѣвушкѣ, съ тобой.

1686.

Подарилъ милый колечко
Червоннаго золотца,
На колечкѣ три словечка:
Люби меня, молодца.

1687.

На томъ концѣ большая драка,
Бьютъ залетку моего,
Поклонилась брату въ ноги,
Заступися за него.

1688.

Поливала, поливала,
Думала—расада,
Кончитъ миленькій любить,
Какая мнѣ досада. [1])

1689.

Люблю Вашичку да Саничку,
Всего только двоихъ;
Люблю Ваню за тальяночку,
А Саня—мой женихъ.

1690.

Съ неба звѣздочка упала
Въ яровое полюшко,

[1]) №№ 1638—1688 изъ Вышневолоц. у. д. Сѣмянникова.

Тебѣ въ солдаты, а мнѣ замужъ.
Намъ обоимъ горюшко.

1691.

Не завивай, милый, кудёрушки,
И такъ очень хорошъ,
А завьешь, милый, кудёрушки,
Съ ума меня сведешь.

1692.

Я не по лѣсу ходила,
Я не ягодки брала;
На дорожку выходила,
Дружка милаго ждала.

1693.

Я на посидки взошла,
Богу помолилася,
Маво залетки тамъ нѣтъ.
Домой воротилася.

1694.

Вижу—туча собирается,
Волнуется всегда;
Вижу—миленькій влюбляется
Въ подружку—не въ меня.

1695.

Выйду, выйду на крылечко,
Посмотрю на то село,
Бывало, милаго тальяночка
Играла весело́.

1696.

Маво брата и касата
Въ одинъ годъ будуть сдавать,
Я по братѣ буду плакать,
По касатѣ тосковать.

1697.

Пароходу дайте ходу,
Натяните паруса,
Я за то его любила—
За курчавы волоса.

1698.

На что, милай, разсердился?
Ты скажи жъ, скажи жъ—на что?
Иль подруги наболтали,
Или самъ замѣтилъ что?

1699.

Подружка, модничай—не модничай,
Иду на перебой;
Лѣтомъ какъ-нибудь промаюсь,
А зимою будетъ мой.

1700.

Я, бывало, все считала
Телеграфные столбы,
Раньше былъ залетка Шура,
А теперя, Лёня, ты.

1701.

Любила аленьки цвѣточки
По канавѣ собирать,
Люблю я миленькаго глазки,
Теперь надо забывать.

1702.

Я стояла на рѣки,
Меня ругали старики,
Старикамъ какое дѣло,
Я залеточку глядѣла.

1703.

Голубой не выгораетъ
На моей головушкѣ,
Дорогой не забываетъ
На чужой сторонушкѣ.

1704.

Не ходи ты нараспашку,
Мой залетка дорогой,

Не выказывай характеръ,
Гулять кончила съ тобой.

1705.

Я помру—миня положуть
Во передній уголокъ;
Придетъ миленькій—поплачетъ
У моихъ холодныхъ ногъ.

1706.

Не на мѣстѣ кустикъ выросъ,
На крутомъ на берегу,
Знаю: я тебѣ не пара,
Да разстаться не могу.

1707.

Не утерпѣть, поїду глядѣть,
Какъ миленькій вѣнчается,
Не со мною—со другой
Колечкомъ обручается.

1708.

Я рябинушку ломала,
На рябинушкѣ морозъ;
Я за то тебя любила,
Ты характеромъ хорошъ.

1709.

Въ полѣ камушекъ бѣлѣется,
Бѣлѣе его нѣтъ,
А мой миленькій гуляетъ,
И милѣе его нѣтъ. [1])

1710.

Мой миленокъ, что ягненокъ,
Онъ курчавый, какъ баранъ,
Его дѣвушки не любятъ,
Что онъ ходитъ по дворамъ.

1711.

Моя мила платья мыла,
А я любовался,
Моя мила потонула,
А я засмѣялся.

1712.

Мамашенька, горе, горе,
Подъ окномъ синее море,
Сине море глубоко,
Уѣхалъ милый далеко.

1713.

Кабы знала—не ломала
Вѣточку, не вызрѣвши,
Кабы знала—не любила,
Мальчишку не вызнавши.

1714.

Черезъ поле, черезъ два
Статейка кушанье несла,
Два соленыхъ огурца,
Сороковочку винца.

1715.

На столѣ стоитъ гармошка,
Золотыя ножки,
Никому такъ не сыграть,
Какъ милому Лешкѣ.

1716.

Я ишолъ мимо трактира,
Хотѣлъ чаю заказать,
Увидалъ свою милую,
Не могъ словечка сказать.

1717.

Съ огорода въ огородъ
Листочки носила;
Не велйка да красйва,
Парня засушила.

[1]) №№ 1689—1709 изъ Вышневолоцкаго у.

1718.

Говорятъ—столбы горятъ,
Горятъ переводочки,
Мнѣ до вѣку не забыть,
Забавиной походочки.

1719.

Я помою—покатаю
Свой батистовой платокъ,
Я забавѣ попеняю
За вчерашній вечерокъ.

1720.

Я помою—покатаю
Свою пару бѣлую,
Кто къ моей забавѣ сядетъ,
Что-нибудь да сдѣлаю.

1721.

Мой миленокъ, что теленокъ,
Уважительный гораздъ,
Уважаетъ, провожаетъ
До воротъ кажинный разъ.

1722.

Полюбила ягодиночка
Такого молодца:
Вечеромъ сидитъ у прялочки,
Проводитъ до крыльца.

1723.

Я любила по секрету,
Кто мою любовь позналлъ?
Навѣрно, дружокъ миленькій
Товарищу сказалъ.

1724.

Сядь-ка, сядь-ка, милый, рядомъ,
Ты вздохнешь—я повторю,
У меня болитъ сердечко,
Одного тебя люблю.

1725.

Посмотрите-ка на насъ,
Какая пара собралась,
Не велика, ровненька,
Парочка постановленька.

1726.

Вася милый, Вася милый!
Не жените Васю силой,
Дайте волюшку ему
Невѣсту выбрать самому.

1727.

Всѣ по парѣ, всѣ по парѣ,
А я дѣвочка одна,
А я дѣвочка одна,
Далече парочка моя.

1728.

Въ сараѣ стоятъ саночки
Съ желѣзнымъ тормазомъ,
Завлекательную дѣвочку
Узнаешь по глазамъ.

1729.

Вышей, вышей мнѣ платочекъ,
Бѣленькая дѣвочка,
– Вышью, вышью, мой дружочекъ,
Не жалѣю времечка.

1730.

Дѣвки, дѣвки, что намъ будетъ,
Милый прялочку сломалъ,
Два колечка въ рѣку кинулъ,
Поясокъ отпоясалъ.

1731.

Завлекательные глазки,
Завлеклися мы съ тобой,
Завлеклись до самой Пасхи,
Мой цвѣточекъ дорогой.

1732.

У меня братишка Ваня
Уговаривалъ меня:
— Не люби, сестра, товарища,
Обманетъ онъ тебя.

1733.

Худая трава,
Кони становятся,
Пришла тая пора,
Съ забавой разставаться.

1734.

Милый палочки ломаетъ,
А я въ клѣточку кладу,
Милый слезы утираетъ,
А я пѣсенки пою.

1735.

Брежжеловые кусточки,
Тайные свидѣтели,
Три года съ миленькимъ водилась,
Люди не примѣтили.

1736.

Посиди, мой расхорошій,
Тебѣ дорожка дальняя,
Не такъ тебя я ожидала,
Какъ словечка тайнаго.

1737.

Я люблю Мишку за усмѣшку,
Ваню за улыбочку,
Дорогого Санечку
Люблю за балалаечку.

1738.

Потеряла потеречку,
Сережку изъ ушка,
Слава Богу, жить привыкла
Безъ милаго дружка.

1739.

На горѣ стоитъ аптека,
Любовь сушитъ человѣка;
Дорогой мой Колечка,
Люби меня тихонечко.

1740.

Дуетъ, дуетъ вѣтерокъ
Изъ-подъ межи тихонечко,
По мнѣ миленькій скучаетъ,
Я по немъ нисколечко.

1741.

Я платочекъ вышивала,
Слеза капнула на грудь,
Гдѣ мой миленькій дружочекъ?
Веселитъ кого-нибудь.

1742.

Пускай вишенье позрѣетъ,
Зеленое повиситъ,
Пускай забавочка посердится,
Съ другою поспдитъ.

1743.

Пойду въ садъ на самый задъ,
Гдѣ трава примятая,
Не садись, забава, рядомъ,
Я теперь занятая.

1744.

Дорогой мой, дорогой,
Не по закону дѣлаешь;
Хорошо ты завлекаешь,
А самъ не провѣдаешь.

1745.

Милый мой, я за тобой,
Ты зачѣмъ куражишься,
Не лучше меня найдешь,
За богачкой вяжешься.

1746.

Ты герань, моя герань,
Герань душистая, не вянь,
Ты завянешь, я полью,
Милый оженится—помру.

1747.

Ваней—Ванеечка,
Постой со мной маленечко,
Постой, поговори,
Съ руки колечко подари.

1748.

Не наливайте, шть не буду
Вчерашняго чаю,
Не вспоминайте про того,
По комъ я страдаю.

1749.

Моя прялка именная,
Иду съ бесѣдушки домой,
Узнавай-ка, милый мой,
Меня по прялкѣ именной.

1750.

Дѣвка, бѣленькій платочекъ,
У вороть со мной постой,
Я скажу тебѣ словечко,
Остаюся холостой.

1751.

Закатилось красно солнышко
За хмѣлевское полюшко,
За падорскую рожь,
Тамъ мальчишечка хорошъ. [1])

1752.

Мы стояли возлѣ дровъ,
Толковали про любовь,
Вдругъ полѣнница упала,
Вся любовь наша пропала.

1753.

Маня кофточку кроила,
Полы окоротила,
Она Алешу полюбила,
Сердце озаботила.

1754.

Чай горячій, чай горячій,
Кипяченая вода,
Кто неровнюшку полюбить,
Тому чистая бѣда.

1755.

Слава Богу, не женился,
На бесѣды похожу,
У милашки бѣло платье,
На колѣняхъ поснжу.

1756.

Подъ горой собачка лаетъ,
Видно, парочка идетъ,
Мама Симу узнаетъ,
Симѣ съ Мишей попадетъ.

1757.

Не вино меня качаетъ,
Меня горюшко береть,
Меня милая не любитъ
И на улицу нейдетъ. [1])

1758.

Раскатилася полѣнница
Двѣнадцати рядовъ,
Полюбился парень бравый
Девятнадцати годовъ.

---

[1]) №№ 1710—1751 изъ Осташковск. у.

[1]) №№ 1752—1757 изъ Старицкаго у. д. Вишенки.

1759.

Если бъ знала въ дружкѣ совѣсть,
Не дала бъ широкій поясъ,
А дала бы ремешокъ,
Носи, безсовѣстный дружокъ.

1760.

У милова матка—мачеха,
Худая жисть ему,
Въ Питеръ бы уѣхать
Дорогому моему.

1761.

У меня ноженька болѣла,
Я прихрамывала,
Помалешеньку Алешеньку
Приманивала.

1762.

Мнѣ не надо шубы шить:
Меня жакетка грѣетъ,
Мнѣ не надо двухъ любить:
Меня одинъ жалѣетъ.

1763.

Я не знала—наломала,
Виноградъ невызрѣвши.
Я не знала—полюбила,
Паренька не вызнавши.

1764.

Я платочекъ бѣленькій
Поношу да брошу,
Никогда я не забуду
Милаго Алешу.

1765.

Всѣ платочки проносила,
Остается одна шаль,
Всѣхъ ребятъ перезабыла,
Одного Алешу жаль.

1766.

У меня миленькихъ два,
Въ томъ селѣ и въ этомъ,
Одного люблю зимой,
А другого лѣтомъ.

1767.

Я на рѣчкѣ платье мыла,
Уронила носовой,
Вотъ тебѣ, миленькій, подарокъ,
Унесло его водой.

1768.

Ужъ ты, миленькій мой,
Каренькіе глазки,
За тебя дома бранятъ,
Держатъ на привязкѣ.

1769.

Мой-то миленькій лукавъ
Меня дернулъ за рукавъ;
Полукавѣе его,
Отвернулась отъ него.

1770.

Мой-то миленькій хитеръ,
Я его хитрѣе,
Онъ хотѣлъ поцѣловать,
Я его скорѣе [1]).

1771.

Подружки милыя мои,
Солнце выше ели,
Судьба заставила любить
Солдатика въ шинели.

1772.

Ты, милашка, буки-бу,
Будто я тебя люблю,

---

[1]) №№ 1758—1770 Старицк. у. д. Іудиха.

Люди любятъ, а не я,
Только слава про меня.

1773.

Всѣ ребята идутъ кучей,
А мой миленькій одинъ,
Издали его узнаешь,
Во нарядѣ—господинъ.

1774.

По селу-то я иду,
Тихо выступаю,
Противъ милаго двора
Тяжело вздыхаю.

1775.

Дорогой, у насъ съ тобой
На рѣдкое свиданьице,
Не на любовь дѣло идетъ,
Идетъ на разставаньице.

1776.

Понапрасну, милый, ходишь,
Сапоги даромъ дерешь,
Изъ угла дѣвокъ выводишь,
А самъ замужъ не берешь.

1777.

Бѣлая сиреночка
Завяла не во времечко,
Завяли алые цвѣты,
Забыла я, забудь и ты.

1778.

Всѣ вагоны перходила,
Нѣтъ вагона синяго,
Я спросила кондуктора,
Не привезъ ли милаго.

1779.

Иду полемъ—вижу горе,
Пашетъ милая моя,
Я сказалъ ей: „Богъ на помощь“,
И заплакала она.

1780.

Не пиши ну, милый, писемъ,
Лучше самъ явись домой,
Не могу я, млада дѣвица,
Въ разлукѣ жить съ тобой.

1781.

Не пиши ну, милый, писемъ,
Я не дамъ тебѣ отвѣтъ,
Сама въ грамотѣ не знаю,
Писарей знакомыхъ нѣтъ.

1782.

Всѣ я рѣчки исходила,
Всѣ я рѣки перемѣрила,
Своей любови не имѣла
И другимъ не вѣрила.

1783.

Всѣ я рѣчки исходила;
Всѣ крутые бережка,
Я такой травы искала,
Чтобъ повысушить дружка.

1784.

Мово милаго вѣнчали,
Я стояла у дверей,
Хотѣла голосомъ заплакать,
Постыдилася людей.

1785.

Я на парѣ борновала,
А мой милый на одной,
Укажи, милый, полоску;
Я проѣду разъ-другой.

1786.

Ахъ ты, милая моя,
Сдѣлай мнѣ увагу,

Заверни-ка табачку,
Въ бѣлую бумагу.

1787.

Какъ же, дѣвушки, не плакать,
Слезъ горючихъ мнѣ не лить,
Одного нашла по сердцу,
И того хотятъ отбить.

1788.

Ахъ ты, Катя, Катенька,
Твоя водичка сладенька,
Ключева, холодная,
Моя милашка родная.

1789.

На горѣ я борону ю,
Вижу дѣвку молодую,
Кину, брошу борновать,
Пойду милашку цѣловать.

1790.

Ты не вейся, черный воронъ,
Надъ головушкой моей,
Я сударушкой доволенъ.
Черный воронъ, не тобой.

1791.

Посиди-ка со мной рядомъ,
Земляничинка моя,
Чтобы скука прочь отстала
Отъ тебя и отъ меня.

1792.

При пальтѣ буду ходить,
При часахъ буду любить,
То и слава, то и честь:
— У миленка часы есть.

1793.

Стоитъ Леночка на льдиночкѣ,
Кричитъ: „тону, тону,
Подай, милая, тесиночку,
Къ тебѣ я перейду“.

1794.

Голубочекъ сизенькій,
Снеси поклончикъ миленькой,
Снеси родненькой моей,
Чтобъ не скучно было ей.

1795.

У моей, у душечки
Хорошо въ избушечкѣ,
Топится лежаночка,
Жарится селяночка.

1796.

Нѣту яблоньки поближе,
Негдѣ яблочка сорвать,
Нѣту милаго поближе,
Не съ кѣмъ словечка сказать.

1797.

Все ретивое изныло,
Выньте душу изъ меня,
Дайте, дайте мнѣ наплакаться,
По комъ страдаю я.

1798.

Ужъ ты, милая моя,
Чѣмъ ты набѣлилася?
— Я коровушку доила,
Молочкомъ умылася.

1799.

Что жъ, тальянка, не играешь,
Али тону въ тебѣ нѣтъ,
Что жъ, милашка, не встрѣчаешь,
Али дома тебя нѣтъ.

1800.

Скоро Святки, мясоѣдъ,
Пойду къ Володѣ на совѣтъ:

„Женись, женись, Володенька,
Покамѣсть я молоденька“.

1801.

Обвѣнчай, отецъ духовный,
Насъ двухъ горькіихъ сиротъ,
Я сама иду съ охотой,
Милой съ радостью идетъ.

1802.

Сколько лѣсу ни рубила,
Крѣпче дуба не нашла,
Сколько ребятъ не любила,
Лучше Вани не нашла.

1803.

Мнѣ не жалко головы,
Жаль родимой стороны,
Не жаль матушки родной,
Жаль сударки дорогой.

1804.

Болитъ сердце и печонка,
Самъ не знаю отчего,
За рѣкой живетъ дѣвчонка,
Неужели оттого?

1805.

Какъ на небѣ много звѣздъ,
Половина мѣсяца,
Всѣ ребята въ хороводѣ,
А мой милый бѣсится.

1806.

Что жъ ты, милый, не пришелъ,
Когда я велѣла;
Въ это время, въ этотъ часъ
Три свѣчи горѣло.

1807.

Вы не думайте, подружки,
Что я съ вами веселюсь,
Мнѣ нейдутъ на умъ игрушки:
Навѣкъ съ милымъ разстаюсь.

1808.

Гдѣ я съ милымъ стояла,
Снѣгъ растаялъ до земли,
Гдѣ я съ милымъ прощалась,
Тамъ повыросли цвѣты.

1809.

Чернобровая съ кудрями,
Это милая моя,
Ее всѣ ребята любятъ,
Не одинъ мальчишка я.

1810.

Резеду я разведу
Двадцати рублевую,
Полюблю я, полюблю
Свою чернобровую.

1811.

Какъ на небѣ много звѣздъ,
Ручеекъ полный водой,
Ну, какой же это милый,
Занимается съ другой.

1812.

Я любила Петеньку
За одну конфетинку,
Конфетинка растаяла,
Я Петеньку оставила.

1813.

Отчего въ печкѣ не жарко?
Мама воду пролила.
Отчего дружка не жалко?
Я другого завела.

1814.

Ваня, Ваня, Ваничка,
Мы съ тобой не парочка:

Ваня—рыжа борода,
А я дѣвчонка молода.

1815.

Если бъ не было тальянки,
Не игралъ бы молодецъ,
Если бъ не было милашки,
Не пошелъ бы въ тотъ конецъ. [1])

1816.

Двѣ березки распустились,
Третья раскудрявилась,
Я сама себѣ дивлюсь,
Какая дрянь поправилась.

1817.

Ужъ я Яшу опояшу
Новенькой вервиночкой,
Чтобы люди не смѣялись
Надъ моей кровиночкой.

1818.

На тарелочкѣ двѣ вилочки,
Кусочекъ пирожка,
Двѣ бутылочки наливочки
Для милаго дружка.

1819.

Черный воронъ на березѣ,
Мелки пташки на кусту,
Полюбилъ парень дѣвченку,
Сказалъ: „слава же Христу“.

1820.

Мой миленокъ, словно роза,
Только разница одна,
Роза вянетъ отъ мороза,
А мой милый—никогда.

1821.

Папиросочка съ духами
Сама закурилася,
Милый подъ полечку остриженъ,
Я въ него влюбилася.

1822.

Мимо вашево и нашево,
Окошка моего,
Бѣжали кони вороные,
Это милаво мово.

1823.

Миленькій, усастенькій,
Въ рубашкѣ полосатенькой,
Рубашка шита по канвѣ,
Зачѣмъ ты ходишь не ко мнѣ.

1824.

Милый въ Питерѣ, а я здѣсь,
Ему скука—мнѣ болѣсь,
Горемычной мнѣ дѣвчоночкѣ
Болѣсь не перенесь.

1825.

У Володи въ огородѣ
Росла вересинòчка,
Отчего меня не любитъ,
Что я сиротиночка.

1826.

Милый мой по Волгѣ плавалъ,
Утонулъ, паршивый дьяволъ,
Пускай топетъ, сатана,
Не хаи онъ дѣвушку меня.

1827.

Продамъ юбку съ полосамъ,
Куплю дудку съ голосамъ,

[1]) №№ 1771—1815 изъ Старицкаго у. с. Нестеровское.

Продамъ чашки, продамъ ложки,
Куплю милому калошки. [1])

1828.

Мое колечко у дружечка,
У меня надѣто два,
У него болитъ сердечко,
Я сама хожу едва.

1829.

Рябинушку ломала,
Бѣло платье замарала,
Богъ съ тобой, рябинушка,
Пойдемъ со мной, Акимушка.

1830.

Пойдемте, дѣвушки, за конямъ,
Во малиновый лѣсокъ,
Тамъ услышимъ мы тальянку
И миленка голосокъ.

1831.

Мое колечко у дружочка
На столѣ вертѣлося,
Наглядѣлись мои глазки,
На кого хотѣлося.

2832.

Пѣсни пѣть не мастерица,
Заставляетъ дорогой,
На колѣночки сажаетъ,
— Чернобровая, запой.

1833.

Я сидѣла на лужку,
Писала тайности дружку,
Что такія тайности,
Люблю дружка до крайности.

1834.

Дайте, дайте утереться
Носового бѣлаго,
Дайте, дайте наглядѣться
На свово любезнаго.

1835.

Не вечеръ ли у насъ въ хороводѣ
Гулялъ миленькій со мной,
Не вчера ли при народѣ
Называлъ меня душой?

1836.

Я сидѣла у окошка,
Пряла бѣленькій ленокъ,
Въ ту сторонушку глядѣла,
Откуда миленькій идетъ,

1837.

Ты постой, постой, лошадушка,
Вороненькій конекъ,
Дай повытаскать, сударушка,
Зелененькій лепокъ.

1838.

Сядь, мой миленькій, на стуликъ,
А я сяду на другой,
Наливай, мамаша, чаю,
Пришелъ гость мой дорогой.

1839.

Мнѣ сказали про милого,
Что худой и маленькій,
Посмотрѣла въ воскресенье
— Какъ цвѣточекъ аленькій.

1840.

Стояла я на озими,
Прощалася до осени,
Прощай, озимь и лужокъ,
Прощай до осени, дружокъ,

[1]) №№ 1816—1827 изъ Старицкаго у. д. Панкратова.

1841.

Въ полѣ камни любовала,
На который лучше сѣсть,
Въ аптекѣ капель покупала,
Какъ бы милаго известь.

1842.

Ахъ-ай, айда айдовая,
Сладкая медовая,
Сладкій сахаръ, сладкій медъ,
Слаще нѣтъ, какъ обойметъ.

1843.

Ванька дровики рубилъ,
Нюшка подбирала,
Ванька пальчикъ обрубилъ,
Нюшка завязала.

1844.

Я сижу на берегу,
Живую рыбу стерегу,
Сама головушкой качаю,
Дружка, Ванюшку, встрѣчаю.

1845.

Думала—горя не будетъ,
Горя прибавляется,
Думала—миленокъ любитъ,
А онъ насмѣхается.

1846.

Чтожъ ты, миленькій, не спро-
Какъ я лѣто провела; [сишь,
Въ морѣ волны такъ не бьются,
Какъ сердечко у меня.

1847.

Въ Страшевичахъ-то пожаръ,
Страшевичи мнѣ не жаль,
Только жалко Божій храмъ,
Съ милымъ вѣнчаться будемъ
тамъ.

1848.

Думала, съ милымъ не разстаться,
Ничего—разсталася,
На машину проводила,
Чуть жива осталася.

1849.

Привяжите меня къ дубу.
Я сказала—любить буду,
Привяжите ко соснѣ,
Приснится миленькій во снѣ.

1850.

Не найти такого цвѣта,
Какъ цвѣтетъ въ полѣ овесъ,
Оставилъ миленькій на память,
Своихъ русыхъ волосъ.

1851.

Подружкамъ знать хочется,
Съ чего любовь заводится,
Любовь съ ласковымъ словамъ,
Разставаться—со слезамъ.

1852.

Неужелй лѣсу нѣту,
Я-рябинушку люблю,
Неужели дѣвокъ нѣту,
Сиротинушку люблю.

1853.

Ты, любовь моя, любовь,
Любовь не картошка,
Не возьмешь ее въ кулакъ,
Не выкинешь за окошко. [1])

1854.

Не кукуй, кукушечка,
Во полѣ на камушкѣ,

[1]) №№ 1828—1853 изъ Старицкаго у. им. Сверчково.

Не тоскуй ты, дѣвица,
По дружкѣ, по Ванюшкѣ,
Хуже нѣтъ того на свѣтѣ,
Милый любитъ на обманъ.

1855.

Милый пишетъ, милый пишетъ,
— Гуляй, милая, потише,
А я милому отпишу,
Что я дома не сижу.

1856.

Посмотрю я съ моста въ рѣчку,
Въ рѣчкѣ чистый леденецъ,
Тогда, миленькій, повѣрю,
Когда станемъ подъ вѣнецъ.

1857.

Говорила я дружку,
Не ѣшь по пятницамъ кишку,
Не ѣшь кишку, не ѣшь печенку,
Не суши меня, дѣвченку.

1858.

Охъ, айда, айда, айда,
Миленокъ женится—бѣда,
Женится, вѣнчается,
Вся любовь скончается.

1859.

Погоди, милый, жениться,
Погоди худую брать,
Дай молоденькой дѣвчоночкѣ
Годочекъ погулять.

1860.

Не люблю я Петю лѣтомъ,
Зачѣмъ бѣгаетъ съ канфетамъ,
Я люблю Петю зимой,
Сидитъ у прялочки со мной.

1861.

Дайте бѣлаго платочка,
Размахну въ полѣ туманъ,

1862.

Не найти такой березы,
Чтобы дождь не заливалъ,
Не найти такой любови,
Чтобы вѣкъ не забывалъ.

1863.

Я посѣяла пшеницу,
Уродился виноградъ,
Я до осени не знала,
Что мой миленькій солдатъ.

1864.

Несла воду огородомъ,
Спросилъ миленькій попить,
У меня сердце запыло,
Не могу съ нимъ говорить.

1865.

Коля, Коля, братъ родной,
Какое горе намъ съ тобой,
Какое горе намъ съ тобой,
Мы двое сохнемъ по одной.

1866.

Посмотрѣлъ бы, посмотрѣлъ,
Чего мой миленькій надѣлъ,
Надѣлъ нову троечку,
Забылъ меня, дѣвченочку.

1867.

Вѣтеръ дуетъ, лѣсъ ломаетъ,
Ко сырой земелькѣ гнетъ,
Милый письма присылаетъ,
Не читавши сердце мретъ.

1868.

Все дешовые собравши,
Дорогово мово нѣтъ.

Его нѣтъ и не виню,
Дорожка дальняя ему.

1869.

Роза алая склонилась
Возлѣ рѣчки надъ водой,
Вѣрна любовь не позволяетъ
Гулять, миленькій, съ тобой.

1870.

Наглядитесь мои очи
На миленочка въ запасъ,
Чтобы ретивое не ноя́ло
Мое за каждый часъ.

1871.

Какъ за рѣчкой—за рѣкой
Согнулась елочка дугой,
Согнулась елочка дугой,
Связался́ миленькій съ другой.

1872.

Какой длинненькій денечекъ,
Не дождешься вечерка,
Какой милый нескучливый,
Не провѣдаетъ меня.

1873.

Позанавѣшены окошечки,
Не знаю, какъ и быть,
Навѣрно спитъ моя хорошая,
Не знаю, какъ будить.

1774.

Завлекательные взоры,
Я люблю, миленькій, васъ,
Все лѣса, крутыя горы,
Разлучаютъ съ тобой насъ.

1875.

Не пиши, миленькій, письма,
Не теряй напрасно словъ,
Теперь заѣхавши во дальности,
Окончилась любовь.

1876.

Дайте, дайте перо въ руки
И чернильницу на столъ,
Напишу письмо милепку
И нижающій поклонъ.

1877.

Пойду въ темненькій лѣсокъ,
Елочку сломаю,
Милый на клиросѣ поетъ,
По голосу узнаю.

1878.

Милый часы на грудь повѣсилъ,
Думалъ, буду уважать;
Твои часы, что въ полѣ вѣтеръ,
Не пойду я провожать.

1879.

Стоитъ бѣлая береза,
Къ Троицѣ одѣнется,
На тебя, мой расхорошій,
Нечего надѣяться.

1880.

Жито жала—пріустала
И легла на бережокъ,
Распремилый сонъ поснился:
Разбудилъ меня дружокъ.

1881.

Пойду, влѣзу на осину,
Вижу Питеръ и машину,
Вижу Питеръ и вокзалъ,
Милый съ машинушки слѣзалъ.

1882.

Дѣвки бороны мочили.
Два колечка упустили,

Золотое прямъ на дно,
Милый сердится давно.

1883.

Мой миленькій поѣхалъ,
„Прощай“ мнѣ не сказалъ,
За рѣченьку заѣхалъ—
И шапочку не снялъ.

1884.

Никого я не спросила
Кромѣ сердца своего,
Увидала—полюбила
И умру, любя его.

1885.

Подавилася кукушка,
Перестала куковать,
Слышу—женится Ванюша,
Перестану тосковать.

1886.

Ужъ ты, милая моя,
Встрѣть во полѣ—иду я,
Встрѣть во полѣ, на межи,
Путь-дорожку укажи.

1887.

Дорогой ты мой, Сережа,
На тебя была надёжа,
А теперя, дорогой,
Надёжи нѣту никакой.

1888.

Погасите эту лампочку,
Не весело горить,
Разведите эту парочку,
Со моимъ милымъ стоитъ.

1889.

Какъ тебѣ, милый, не стыдно,
Какъ не совѣстно глазамъ,
На часовенку божился,
Любить клялся со слезамъ.

1890.

На столѣ стоитъ бутылка,
Ничѣмъ не налита,
Сватай, миленькій, не бойся:
Я никѣмъ не занята.

1891.

Подвяжу бѣлый платочекъ
Я съ утра до вечера.
Разсердился мой хорошій,
Мнѣ подѣлать нечего.

1892.

Не по-божьи, милый, дѣлашь,
Не попуститъ тебя Богъ,
Не одну ты меня любишь,
Изсушилъ за лѣто трехъ.

1893.

А я съ Колечкой подъ горочку
До самой до рѣки,
У Коли сахарныя яблочки
Растаяли въ руки.

1894.

За милашку черноброву
Дамъ бумажку сторублеву,
За её семнадцать лѣтъ
Дамъ ей сотенный билетъ.

1895.

Неужели снѣгъ не стаетъ,
Съ горъ не скатится вода,
Неужели черноброва
Не вспомянетъ про меня.

1896.

Погодите—не валите
Бѣлыя снѣжиночки,

Дайте въ полѣ переѣти
Милóму ягодиночки.

1897.

Дорогой, куда пошелъ?
— Дорогая, по воду,
Дорогой, не простудись,
По такому холоду.

1898.

Дорогой, ты снѣгу бѣлаго,
Лица румянаго,
Ни подруженька, ни я
Не видали пьянаго.

1899.

Погуляемъ нынче годъ,
Пускай позарится народъ,
Народъ позарится,
А милка позабавится.

1900.

Катится горошинка,
Идетъ ко мнѣ Алешинька,
Здымается по лѣсенки,
Алеша поетъ пѣсенки.

1901.

Милый въ Питерѣ, я здѣсь,
Ему скука, мнѣ болѣсь,
Написала бы записочку,
Да некому донесь.

1902.

Шелъ милашка съ ярмарки,
Становился къ яблонькѣ,
Сталъ на доску тонкую,
Сломалъ тальянку звонкую.

1903.

Я сидѣла на диванѣ,
Вышивала платокъ Ванѣ,
Вышивала на краю,
Сказала: Ванюшку люблю.

1904.

Шелъ я верхомъ, шелъ я низомъ,
У моей милашки домъ съ карни-
Заглянулъ я во домокъ, [зомъ,
Милашка кушатъ кофеёкъ.

1905.

По деревеньки иду,
Собаки лаютъ на бѣду,
Собаки лаютъ, про то знаютъ,
Что я къ милому иду.

1906.

Я пойду, пораскачаю
Въ огородѣ ивушку,
Еще разъ позавлекаю
Дорогую милушку. [1])

1907.

Рыба по суху не ходитъ,
Безъ воды не можетъ быть,
А Колюпа меня любитъ,
Безъ меня не можетъ жить.

1908.

Тутъ вѣдь многіе страдаютъ,
По сударушкѣ вздыхаютъ,
А сударушка въ отвѣтъ—
„Мнѣ никакого дѣла нѣтъ“.

1909.

Дума думу гонитъ прочь,
Жду, когда наступитъ ночь,
Я бъ пришелъ, мнѣ сдѣлай знакъ,
Да боюсь лихихъ собакъ.

1) №№ 1854—1906 изъ Старицкаго у. с. Страшевичи.

1910.

Охъ, я встану на рябину,
Вижу городъ и машину,
Еще маленькій вокзалъ,
Гдѣ миленочекъ слѣзалъ.

1911.

Узнавай меня, миленокъ,
На широкой полосѣ,
На мнѣ платье голубое,
Лента алая въ косѣ.

1912.

Въ томъ концу собака лаетъ,
Въ этомъ парачка идетъ,
Миша Маню провожаетъ,
Маня пѣсенки поетъ.

1913.

Всѣ лампадочки горятъ,
А моя погасла,
Всѣ по парачкѣ стоятъ,
А я не согласна. [1])

1914.

Ты залай-ка, ты залай-ка
На крылечкѣ, „Дамочка“,
Заиграй-ка, заиграй-ка,
Ваня, на тальяночкѣ,

1915.

Если хошь меня любить,
То не такому надо быть,
Надо быть удалому,
Не напиваться пьяному.

1916.

Поѣдешь, миленькой, во путь
Меня, дѣвчонку, не забудь:
Сядешь въ Старицѣ за чай—
За каждой чашкой величай!

1917.

Я любила Ваню лѣтомъ,
Онъ кормилъ меня конфетомъ;
Люблю Ѳединьку зимой—
Садился рядышкомъ со мной.

1918.

Не сама письмо писала,
Не сама печатала;
Подружка въ кружку опущала,
Я стояла, плакала.

1919.

Не ходи, подружка, замужъ,
Не позорь сама себя;
Взойду въ церковь, возьму камень,
Сошибу вѣнецъ съ тебя.

1920.

Вспомни, милой, гдѣ прощался,
Вдругъ туды я побѣгу;
Гдѣ со мною разставался,
Плачу тамъ на берегу.

1921.

Ужъ ты, Манюшка—подружка,
Начинаешь ты худѣть!
— Дорогой, ты мой засоха,
Не велятъ съ тобой сидѣть.

1922.

Стали, стали поговаривать
Про насъ съ тобой двоихъ!
Опасайся, мой хорошенькой,
Родителевъ своихъ!

1923.

Кабы миленькой не милъ,
Я не бѣгала за нимъ;

[1]) №№ 1907—1913 изъ Старицк. у. д. Филатова.

За копейку серебра
Пятнадцать верстъ за нимъ бѣгла.

1924.

Заѣхалъ милой за деревеньку,
Сказалъ, что ворочусь;
Обнадежилъ меня, дѣвушку,
Теперьча не дождусь.

1925.

Я любила борновать,
Котора боронуется;
Любила съ парнемъ постоять,
Которой поцалуется.

1926.

Я рябинушку ломала,
Вѣтки гнула до земли;
Меня милой уговаривалъ
До понѣшной зимы.

1927.

Трудно, трудно зажинаться
По широкой полосѣ;
Потрудиѣе разставаться,
Кто пришелся по душѣ.

1928.

Не хвались, милепочекъ,
Не богатъ твой домичекъ;
Я была во домикѣ—
Стоитъ вода на столикѣ.

1929.

Я стояла у рѣки,
Просила Ваниной руки;
Широка, быстра рѣка—
Далече Ванина рука.

1930.

Коля милой, Коля милой!
Не жените Колю силой,
Дайте волюшку ему—
Невѣсту выбрать самому.

1931.

Я косила у пруда,
Не даетъ ходу вода;
Платочкомъ бѣленькимъ махала,
Пойди, миленькой, сюда.

1932.

Шелъ миленокъ изъ гостей,
Нашелъ кралечку крестей;
Долго, долго любовался:
— Патретъ милепькой моей!

1933.

Погасите эту лампочку—
Давно она горитъ;
Разлучите эту парочку—
Безъ совѣсти сидитъ.

1934.

У Ванечкѣ на стѣпочкѣ
Окошко прорублю;
Посмотри, родима матушка,
Одна домой хожу.

1935.

Чего сидишь возля порогу,
Ты сядь возля меня;
Вижу—сѣрые глазеночки
Поводишь па меня.

1936.

Меня милый уговаривалъ—
Не вѣрила яму;
Сиди, молоденькая дѣвочка,
У насъ будешь въ дому.

1937.

Я гуляла во саду,
Въ саду, во самоёмъ заду,

Меня ужалила пчела,
Когда букетъ Ванѣ рвала.

1938.

Говорила я милому:
— Не богатова я дому!
— Расхорошая моя,
Не разбираю дому я!

1939.

По деревенькѣ пройду,
По серединѣ стану;
Если спитъ моя милая,
Я будить не стану.

1940.

Летѣлъ голубь черезъ море,
Крылушки завилися;
Мнѣ сказали: дружка взяли—
Ножки подломилися.

1941.

Ужъ ты, Манюшка—подружка,
Я проклятіе даю:
Ты зачѣмъ расплетала
Косу русую мою?

1942.

У меня есть платье бѣло—
Не считаю за нарядъ.
Потерпи, мое ретивое,
Пущай поговорятъ.

1943.

Не ходи, милой, по саду,
Не вводи меня въ досаду;
Я по саду не пойду,
Тебя въ досаду не введу.

1944.

Если, милой, не доволенъ
Моимъ вышитымъ платкомъ,
Изорви его на лепточки,
Повѣсь передъ окномъ.

1945.

Жалко, жалко тоё времячко,
Которое прошло;
Только жалко тебя, миленькой,
Судьбой не подошло!

1946.

Я съ миленочкомъ свыкалась,
Не стыдилася людей;
А таперя отвыкаю,
Что малютка отъ грудей.

1947.

Не повѣрю тебѣ, миленькой,
Рѣшительно на грошъ,
Тебѣ раньше было сказано:
Люби, котору хошь.

1948.

Я любила чаю пить,
Любила по воду ходить.
Мимо сада милаго
Моя ходьба любимая.

1949.

Ленъ трепала, пѣсни пѣла,
Слышны въ Питери были;
Милой ходитъ по панели,
Слушатъ пѣсенки мои.

1950.

Не завивай, Ваня, кудерушки,
Не порти головы;
Про тебя люди сказали:
Любишь дочку у вдовы.

1951.

Милый—мой, а я—твоя;
Послушай, миленькій, меня;

Ты не слушай тѣхъ рѣчей—
Моихъ подружекъ-трепачей.

1952.

Маня, милая подружка,
Не влюбляйся, како я—
Мому ретивому сердечку
Нѣтъ спокою никогда!

1953.

Мово милепочка вѣнчали,
Я стояла у дверей,
Хотѣла голосомъ заплакать,
Постыдилася людей!

1954.

Уважала, уважала,
Уваженьице не въ честь;
На послѣдній разъ сказала:
— У тебя другая есть!

1955.

Соня, милая подружка,
Не велю печалиться,
Люди больше насъ гуляютъ
И то разлучаются.

1956.

Милый мой, съ законнымъ бракомъ
Проздравляю я тебя,
Ты теперича женился—
Измѣнилъ свои слова.

1957.

Хорошо намъ съ тобой, милый,
На завалинкѣ сидѣть,
Каково родимой матушкѣ
На насъ съ тобой смотрѣть!

1958.

Послѣдній листъ бумаги трачу,
Во слезахъ письмо пишу;
Если миленькой женился,
Я сама себя рѣшу.

1959.

Подружка, твой какой хорошой,
А ты любишь моево,
Люби, подружка дорогая,
Не жалѣю я ево!

1960.

Бывало, миленькой спровѣдать,
На крылечкѣ посидѣть;
Четыре раза поцѣлуетъ,
Про любовь поговоритъ.

1961.

Поѣдешь, миленькой, далече,
Ты пришли мнѣ письмецо,
Свои русые кудерышки,
Свое бѣлое лицо.

1962.

Что жъ ты, миленькій, заносился
Съ своей со красотою;
Скорѣй же ты за мной погонися,
Ничомъ я за тобой! [1])

1963.

Подарилъ милый колечко
Съ золотою пробою,
Проздравляю тебя, милый,
Съ новою зазнобою.

1964.

Мнѣ была Ведерня ми́ла,
Когда былъ залетка мой,
Онъ садился на колѣни,
Разговаривалъ со мной.

---

[1]) №№ 1914—1962 изъ Старицк. у.

1965.

Я сегодня не обѣдала
И чаю не пила.
По утру залетку видѣла,
Весь день сыта была.

1966.

Проводилъ меня одинъ
До высокіихъ рябинъ,
Четыре раза побожился
Одную меня любить.

1967.

Погадала бы на картахъ
Да разорванный король;
Погадавши бы узнала,
Съ кѣмъ гуляетъ милый мой. [1])

1968.

Неужель, мой миленькій, разста-
На цѣло лѣто врозь, [немся
Буду я тебѣ наказывать,
Пожалуйста, не брось.

1969.

Изъ колодца вода льётся,
Вода волноватая,
Милой напьется—подерется,
А я виноватая.

1970.

Сидѣли съ милымъ на скамьѣ,
Обои плакали:
Милый мой, твои родители
Другую сватали.

1971.

Голубая моя лента,
Не линяй до вечера,
Моего залетки здѣсь нѣтъ,
Мнѣ дѣлать нечего.

1972.

Пойду, сторожа спрошу:
Кому могилу роете,
Неужели безъ меня
Залеточку зароете?

1973.

Заигралъ милой въ тальяночку,
А я думала—гроза,
По моему лицу по бѣлому
Катилася слеза.

1974.

Пишетъ миленькій письмо.
Пишетъ—удивляется:
Расхорошая моя
Ни съ кѣмъ не занимается.

1975

Мнѣ назначено свиданье
У Морозова въ саду,
Разсердилась на залетку,
На свиданье не пойду.

1976.

Залеточка мой миленькій,
Скажу наединѣ:
Когда гулялъ въ зеленой троечкѣ,
Понравился ты мнѣ.

1977.

Пойдемте, дѣвки, по грибы:
Ребята за утятами;
Давайте, бросимте грибы,
Пойдемте за ребятами.

1978.

Не стучи, милой, въ окошко,
Я не скоро отопру,

[1]) №№ 1963—1967 изъ Тверского у. д Ведерня.

Туфли желтыя одѣну,
Тихо по мосту пройду.

1979.

Дуры были, слезы лили
По тебѣ, мой дорогой,
Теперь ума набрались,
Рады, что разстались.

1980.

На высокую ступеничку
Не хочется ступить,
Не по совѣсти мальчишечку
Не хочется любить.

1981.

Всѣ крутые берега
Шагами перемѣрила,
Своей любови не имѣла,
Никому не вѣрила.

1982.

Стали, стали поговаривать
Про насъ съ тобой двоихъ:
Опасайся, мой родименькій,
Товарищей своихъ.

1983.

Я стояла на рѣки,
Проспла Колиной руки,
Широка, быстра рѣка,
Коротка Колина рука.

1984.

Залеточка, мой миленькій,
Тебя буду любить,
Всѣ осенни темны ноченьки
Съ тобой буду сидѣть.

1985.

Полюбила два Ивана
На великую бѣду,
Одному идти въ солдаты,
За другого не пойду.

1986.

Цвѣточекъ аленькой, алѝй,
Не буду гнаться за тобой,
Не буду гнаться, кланяться,
Зачѣмъ началъ бахвалиться.

1987.

На окошкѣ два цвѣточка:
Голубой да аленькій,
Мой залетка расхорошій,
Только ростомъ маленькій.

1988.

Залетки нѣту—и не надо,
А придетъ—сердечко радо,
Придетъ, поговоритъ,
Домой пойдетъ—сердце болитъ.

1989.

Залетки нѣту—и не надо,
Преспокойна жизнь моя,
Преспокойна жизнь моя,
Въ какомъ покоѣ живу я.

1990.

Вѣтеръ дуетъ, ель качаетъ,
Ко сырой землѣ гнететъ,
Залетка письма присылаетъ,
Не читавши, сердце мретъ.

1991.

Что сказали про былиночку,
Про дѣвушку меня,
Будто я въ чужой деревенькѣ
Залетку завела.

1992.

Наломаю я сирени,
Покидаю въ огородъ;

Кого раньше я любила,
Мнѣ завидовалъ народъ.

1993.

Зонтикъ синій, зонтикъ синій,
Палочка камышова;
На что миленокъ разсердился,
Что платокъ не вышила.

1994.

Всѣ пришли, а маво нѣту,
Запрягу коня, поѣду,
Я подруженьки спрошу
И за милымъ пойлю.

1995.

Изъ-за Вани—много браши,
Изъ-за Коли—сухоты,
Изъ-за Коли—сухоты,
Не понимаешь, Коля, ты.

1996.

Дѣвушки молоденьки,
Не хочете ли смородинки,
А смородинка въ лѣсу,
Не хотите ль, принесу. [1])

1997.

Не шуми, бѣла березынька,
И такъ листочекъ палъ,
Не ругай, родима маменька,
И такъ милой отсталъ.

1998.

Что-то подъ ногу попало:
Алой ленточки конецъ;
Обезчестилъ меня, дѣвушку,
Посватался вдовецъ.

1999.

У тятьки новые хоромы,
На окошкахъ нѣтъ цвѣтовъ:
Не дожидай, кормилецъ-батюшка,
Хорошихъ сватовъ.

2000.

Купи, тятенька, машинку,
На машинкѣ буду шить,
Вышью алую косынку,
Буду къ милому ходить.

2001.

Купи, тятенька, калоши,
Я годокъ потопаю,
Я ли, я ли тебѣ, тятька,
Я ли не работаю. [1])

2002.

Неужели вамъ, родители,
Нисколечко не жаль,
Посадили на машинушку,
Сказали—поѣзжай!

2003.

Меня тятенька обидѣлъ,
Сапоги большіе сшилъ,
Сапоги большіе сшилъ,
Чтобъ за дѣвкамъ не лямшилъ. [2])

2004.

Дорогіе папа съ мамоіі,
Заливайте въ печкѣ жаръ;
Заливáйте—не знаете,
Кого на свѣтѣ жаль.

2005.

Купи, маменька, на платье,
Постарайся кумачу.

[1]) №№ 1968—1996 изъ Тверского у. д. Никола.

[1]) №№ 1997—2001 изъ Бѣжецкаго у.
[2]) №№ 2002—2003 изъ Весьегонскаго у.

Я съ богатымъ не гуляю,
Съ бѣднымъ знаться не хочу.

2006.

Не ругай меня, мамаша,
За высоки каблуки,
Погляди-ка на милого,
Какіе кудри завиты.

2007.

Меня матушка за Ванюшку
Побила—ой, ой, ой,
Меня родная за Ванюшку
О печку головой.

2008.

У меня мать была Елена,
Меня маленьку жалѣла,
На работу не брала,
За Ваню замужъ отдала.

2009.

Маменька, навоешься,
Черныхъ половъ намоешься,
Бѣлья настираешься,
Меня навспоминаешься.

2010.

Встань-ка, маменька, пораньше,
Ты послушай на зарѣ,
Какъ я буду горько плакать
На чужой на сторонѣ.

2011.

Захотѣла меня мать
За приказчика отдать,
Я мамашѣ на отвѣтъ:
— У меня нарядовъ нѣтъ.

2012.

Моя милая подружка,
Пособи сѣно убрать,
Дождь пойдетъ—сѣно замочитъ,
Будетъ маменька ругать.

2013.

Отвори, мама, окошко,
Голова очень болитъ.
— Не обманывай, плутовка,
Подъ окномъ милой стоитъ.

2014.

Маменька неродная
Похлебочка холодная,
Кабы родная была,
Щей горячихъ налила.

2015.

Милые родители,
Забастовка въ Питери,
Забастуютъ лавочки—
Пріѣдутъ къ намъ забавочки.

2016.

Ужъ я кину—перекину
Черезъ рѣку баночку,
Не отдавай, мамаша, замужъ
Дѣвочку бѣляночку.

2017.

На качели я качалась,
Подъ качелью вода,
Бѣлы платья замочила,
Отъ мамашеньки бѣда.

2018.

Эхъ! родители-губители,
Сгубили вы меня,
Мнѣ хотѣлось замужъ выйти,
Вы не отдали меня. [1])

[1]) №№ 2004—2018 изъ Вышневолоцкаго у. д. Сѣмянникова.

2019.

Купи, папа, мнѣ машину,
На машинѣ буду шить,
Не отдавай далеко замужъ,
Все равно не буду жить.

2020.

Меня маменька за Ваничку
Веревкой хочетъ бить,
Вгорячахъ маткѣ сказала:
Все равно буду любить.

2021.

Купи, мама, мнѣ платочекъ
По моей головушкѣ,
Выйду замужъ мясоѣдомъ,
Подарю заловушкѣ.[1])

2022.

Посватай, сватъ проклятый,
Распотѣшь мою семью,
Знаю, знаю, что откажутъ,
Я тихонечка уйду.

2023.

Что мнѣ пѣсенокъ не пѣть,
Голосъ дозволяетъ,
Чего мнѣ срядной не ходить,
Папаша снаряжаетъ.

2024.

На нашемъ на краю
Минорочка заносится,
Дѣвка грознаго папашки
На гулянье просится.

2025.

Я сидѣла на диванѣ,
Вышивала платокъ Ванѣ,
А мамаша говоритъ:
— Не лучше ль Васѣ подарить.

2026.

Маманенька повой,
Меня сваталъ становой,
Черезъ мѣсяцъ, черезъ два,
Становихой буду я.

2027.

Посидѣлъ бы, посидѣлъ бы
Съ милой на заваленкѣ.
Сестра мала увидала,
Разсказала маменькѣ.

2028.

Какая жъ это мать,
Укладаетъ рано спать,
Какой же это сонъ,
Милой съ тальяночкой пришелъ.[1])

2029.

Ставь-ка, мама, самоваръ,
Золотыя чашки:
Ко мнѣ миленькій придетъ
Въ вышитой рубашкѣ.[2])

2030.

Ужъ ты сватайся—не сватайся,
Меня не отдадутъ,
У тебя еще три брата,
Тебѣ дома не дадутъ.

2031.

Что же дѣлать, маменька,
Я родилась маленька,
Богъ мнѣ счастья не даетъ,
Милый замужъ не беретъ.

---

[1]) №№ 2019 и 2021 изъ Вышневолоцкаго у.

[1]) №№ 2022 — 2028 изъ Осташковскаго у.

[2]) № 2029 д. Вишенки Старицкаго у.

2032.

Мама, ставь-ка самоваръ,
Становн за печку,
Пусть безъ уголья кипитъ,
Не лучше ли сердечку. [1])

2033.

Жени, батька, жени, матка,
На которой я хочу,
Если ты меня не женишь,
Я всю печку сворочу.

2034.

Погоди, милый, жениться,
Дай исправиться съ дѣламъ,
Бѣло-розовое платье
Не обшито кружевамъ.

2035.

Погоди, милый, жениться,
У тебя изба валится:
Прежде лѣсу навози,
Потомъ милашку привози.

2036.

Не форси, миленочекъ,
Не богатъ твой домичекъ,
Я была во домикѣ,
Стоитъ вода на столикѣ.

2037.

Меня тоненьку, молоденьку
Становятъ подъ вѣнецъ,
А мнѣ тонепькой, молоденькой
Всего шестнадцать лѣтъ.

2038.

По погосту я ходила,
Родну матушку будила,
Ты возстань-ка, родна мать,
Со мной горе горевать.

2039.

Не летай ты, соловей,
Противъ спаленки моей,
Не даешь ты, соловей,
Покою маменьки моей.

2040.

Сколько батькѣ ни работай,
Батькѣ домъ не наживешь,
Всеё силушку положишь,
Во чужи люди пойдешь.

2041.

Говорила батькѣ я:
Не работница твоя,
Я работница тому,
Кто милъ сердцу моему.

2042.

Неужели это сбудется
Во нынѣшнемъ году,
Золотой вѣнецъ надѣнутъ
На головушку мою.

2043.

Золотая моя мама
Въ полѣ цвѣтикъ сорвала,
Красоту мою сгубила,
Рано замужъ отдала.

2044.

Я у батьки сынъ одинъ,
Часто бѣгаю въ овинъ,
Я надѣюся на то,
Что въ карманѣ долото.[1])

[1]) №№ 2030—2032 д. Іудиха Старнц. у.

[1]) №№ 2033—2044 изъ с. Нестеровскаго Старнц. у.

2045.

На качелюшкѣ качалась,
Подъ качелюшкой вода,
Бѣло платье замочила,
Мнѣ отъ маменьки бѣда.

2046.

Меня матушка ласкала,
На гулянье не пускала,
— Дочка, избалуешься,
Съ ребятамъ поцалуешься.

2047.

Я рябинушку ломала,
А рябина колкая,
Я отъ матушки осталась,
Сиротинка горькая.

2048.

Сидѣла кошка подъ окошкомъ,
Бѣлоногенькій котокъ,
Что, мамашенька, за дѣло,
Отдала дружку платокъ.[1])

2049.

Вы, родители-губители,
Губительница мать.
Дали волю любить Колю,
Теперь начали ругать.

2050.

На пастушнѣ ночевала,
Простудила бѣлу грудь,
Приду—матушкѣ пожалюсь:
Со вздоха болитъ грудь.

2051.

Я папашѣ не работница,
Мамашѣ не слуга,
Въ Питеръ широкая дорога,
Уѣзжаю жить туда.

2052.

Не справляй, папаша, шубу,
Въ шубѣ вши заѣдятъ,
Купи зонтикъ да калоши,
Пускай люди поглядятъ.

2053.

Пойдемте, дѣвушки, домой,
Зорька занимается,
Пріѣду къ маменькѣ домой,
Мамаша заругается.

2054.

Если бъ былъ кормилецъ-батюшка
Такой, какъ у людей,
Не отдалъ бы жить въ работницы
И за тысячу рублей.

2055.

Ахъ, мамаша, мамашенька,
Пусти гулять на станцію,
Тамъ вагоны новые,
Ребята чернобровые.

2056.

Хорошо тому гулять,
У кого родима мать:
Она справитъ, снарядитъ,
Пойду—въ окошко поглядитъ.

2057.

Моя маменька ретива
Въ полѣ цвѣтикъ сорвала,
Она въ полѣ на вѣтру
Меня оставила одну.

2058.

Ходила домомъ—колидоромъ,
Полсапожкомъ грохала,

[1]) №№ 2045—2048 им. Сверчково Стариц. у.

За холеру замужъ вышла,
Три годочка охала.

2059.

Сколько батькѣ ни работай,
Батькѣ домъ не наживешь,
Всю сплушку положишь,
Въ чужи люди жить пойдешь.

2060.

Зачѣмъ замужъ торопиться,
На себя заботу класть,
Неродной маменьки кориться,
Поутру рано вставать.

2061.

Я по кладбищу ходила,
По зеленымъ цвѣтамъ,
Свою родимую будила
Со горючімъ слезамъ.

2062.

Не ругайте меня дома,
Меня не за что ругать:
Мое дѣло молодое,
Мнѣ охота погулять.

2063.

Рано маменька возстала,
Съ розы цвѣтикъ сорвала,
Мою молодость сгубила,
Младу въ люди отдала.

2064.

Дома ужинать садятся,
Вспоминаютъ все про насъ,
Гдѣ отчаяны головушки
Шатаются у насъ.[1])

[1]) №№ 2049—2064 изъ с. Страшевичи Стариц. у.

2065.

Много горя накопила,
Не съ кѣмъ горя горевать;
Пойду лягу на могилку,
Разбужу родную мать.

2066.

Не точи, мамаша, косу,
Не собьюся я съ прокосу,
Рѣжу травку съ корешка—
Живу безъ милаго дружка.

2067.

Ужъ ты Ваня, братецъ мой,
Давай дѣлиться мы съ тобой;
Тебѣ соха и борона,
А мнѣ чужая сторона.

2068.

Братецъ ро́дный, ручки больно—
Поработала довольно;
Не пойду косить овесъ,
Зачѣмъ на платье не привезъ.

2069.

Я бывало слезъ не знала,
А теперя стала знать (2),
Кажинный часъ слезы ронять.

2070.

Борновала, борновала,
У боронки плакала;
Я хозяйкѣ-негодяйкѣ
Борновать не трафила!

2071.

Соня, милая подружка,
Напередъ тебѣ скажу:
Придетъ времячко такое—
Расплети косу мою.

2072.

Пусти, маменька, на улицу,
Головушку ломить;
Не обманывай, подлянка,
За угломъ милой стоитъ.

2073.

Борновать не борновала,
Только пару запрягла;
Постоять не постояла—
Только славу приняла.

2074.

Въ огородѣ борновала,
Я платочекъ замарала.
Кину вожжи и кнутокъ,
Пойду я, вымою платокъ.

2075.

Вы, папашенька съ мамашенькой,
Заливайте въ печкѣ жаръ;
Заливаете, не знаете,
Каво на свѣтѣ жаль.

2076.

Низко жала, загадала
На четыре короля:
Куды нонича преклонится
Головушка моя.

2077.

Купи, маменька, на платье
Шелку двадцать пять аршинъ:
Со мной, дѣвицей, гуляетъ
Старшиновъ богатый сынъ.

2078.

Меня родители учили,
Дѣвушка гордилася.
Мнѣ родительское слово
Скоро пригодилося.

2079.

Ужъ ты, маменька, родима,
Чтожъ ты раньше думала,
Отдавала (ты) въ чужи люди—
Точно въ омутъ сунула!

2080.

Какъ бы были легки крылышки—
Слетала бы домой;
Посмотрѣла бы въ окошечко
У маменьки родной!

2081.

Кто-то въ людяхъ не живалъ,
Тотъ и горя не видалъ,
А моя головушка
Напрималась горюшка.

2082.

Худо, худо въ людяхъ жить
Безъ родимой матушки;
Сами лягутъ отдыхать,
А ты сиди на лавушки.[1])

2083.

Не надо каменнаго дома,
Ни имѣнья вашего.
Вы не знаете, родители,
Страданья нашего.

2084.

Моя мама съ ума сходитъ,
За солдата отдаетъ;
У солдата два ума—
Иди, старая, сама.[2])

2085.

У меня коса большая,
Въ косѣ сорокъ волосинъ.

[1]) №№ 2065—2082 изъ Старицкаго у.
[2]) №№ 2083 и 2084 изъ Тверскаго у.

Я у тятьки дочь большая,
Не пойду я въ монастырь.

2086.

Мама, мама, вырый яму,
Зарой, дѣвицу, меня:
Съ такой несчастной жизни
Каждый день плачу я.

2087.

Какая я, какая я,
На го́ре зароженая,
Мое счастье во саду
Подъ яблонькой положено.

2088.

Я у тятеньки, у маменьки
Одна дочка была,
Я по середамъ, по пятницамъ
Съ лимономъ чай пила.

2089.

Не пойду я замужъ вѣкъ,
Гдѣ семья семь человѣкъ,
Выберу, дѣвченочка,
Гдѣ семейка троечка.

2090.

Тятька съ мамкой за столомъ
Разливаетъ чай съ виномъ,
Пропиваютъ мою голову
На вѣкъ въ чужой домъ.

2091.

Положу кольцо на камень,
Скажу маменьки—украли,
Не повѣритъ мама мнѣ,
Моей отчаянной головѣ.

2092.

Сняли мою волюшку,
Надѣли на головушку,
Не велятъ долго гулять,
Велятъ гулянье забывать.

2093.

Милой сердится на брата,
Черезъ брата на меня,
Чѣмъ же я-то виновата,
Не учила брата я.

2094.

Я у тятеньки просила
Шубу чернаго сукна,
Посулилъ кормилецъ-батюшка
Ременнаго кнута. [1])

2095.

За середнюю за раму
Завалился алый цвѣтъ,
Залетку отдали въ солдаты,
Помутился бѣлый свѣтъ.[2])

2096.

Намъ ничто идти въ солдаты,
Намъ не жаль отца и мать,
Только жаль свою сударушку,
Осталась горевать.

2097.

Четыре рекрута гуляли,
Одной матки сыновья,
Они въ рядочикъ становились,
Вынимали жеребья.[3])

2098.

По Аркатоской деревнѣ
Я пройду пятнадцать разъ,

---

[1]) №№ 2085—2094 изъ д. Никола Тверск. у.
[2]) д. Застолье.
[3]) №№ 2096—2097 с. Расторгуево.

Неужель кормилецъ-батюшка
Приданаго не дастъ.[1])

2099.

Сдали, сдали, записали
На четыре годика,
Пущай поплачетъ дорогая,
Дѣвочка молоденька.

2100.

Я Китаю накидаю,
А японцамъ накладу,
Полькѣ голову сломаю,
Англичанкѣ носъ собью.

2101.

Всѣ гармонюшки притихли,
Балалайка трахнула,
Какъ сказали: дружка сдали—
Я при тятькѣ ахнула.

2102.

Минорочка, минорочка,
Чего не веселишь,
Али ты, моя минорочка,
Въ солдаты норовишь?

2103.

Наливай, мамаша, чаю,
Половина кофею,
Повезутъ дружка въ солдаты,
Я пойду, поохаю.

2104.

Я сидѣла подъ окошкомъ,
Конопельки терла,
Какъ сказали: дружка сдали—
Чуть-чуть не померла.

2105.

Пойдемъ, братцы, за границу,
Всѣхъ японцевъ заберемъ,
Черезъ матушку царицу
Въ государскій большой домъ.

2106.

Спасибо, милая,
Что изъ пріема вывела,
Ключевой водой обмыла,
Пиджачекъ накинула.

2107.

Посмотри, родная маменька,
Въ середнее окно,
Не твое ль родное дитятко
Забрито наголо.

2108.

Рекрута вы, рекрута,
Печальныя головушки,
Четыре года не бывать
Вамъ на своей сторонушкѣ.

2109.

Въ пріемѣ, на порогѣ,
Подломились мои ноги,
Какъ сказали, что сдали,
Меня на рукахъ подняли.[1])

2110.

Я на жеребей надѣялся,
Работалъ до конца,
Теперь не начто надѣяться:
Забрили молодца.[2])

2111.

Голубая опоясочка,
Военнаго люблю,

[1]) № 2098 д. Сѣмянникова.

[1]) №№ 2099—2109 изъ Осташков. у.
[2]) № 2110 д. Вишенки.

Скоро, скоро тебя, миленькій,
Угонятъ на войну.

2112.

Угонятъ ратниковъ на мѣсяцъ,
Новобранцевъ на пять лѣтъ,
Моему-то дорогому
Никакой-то льготы нѣтъ.

2113.

Вы не брейте-ка милого,
Пожалѣйте дѣвушку,
Безъ кудрей его увидитъ,
Пролежитъ всю зимушку.

2114.

Вы не брейте-ка милого,
Брейте брата моего,
Брейте брата моего—
Худая жизнь изъ-за него.[1]

2115.

Двадцать два года ростили,
Три недѣли берегли,
Осердился родители,
Въ солдаты повели.

2116.

Безо льготы я записанъ,
Безо льготы лобовой,
Нѣту маменьки родимой,
Нѣтъ защиты никакой.

2117.

Какъ и Старицка дорожка
Вся слезами улитá.
Почему же улитá?
Проѣзжали некрута.

2118.

Какъ и Старицка дороженька
Усыпана пескомъ,
Поведутъ меня въ солдаты,
Я заплачу голоскомъ.

2119.

Я не пахарь деревенскій,
Не косильщикъ луговой:
Моя головушка забрита,
Я некрутикъ лобовой.

2120.

Зазвенѣли новы ноженки
Надъ буйной головой,
Покатилися кудерушки
Съ головушки долой.

2121.

Ужъ ты Коля, Николаша,
Что какая судьба ваша,
Васъ три брата, Коля одинъ,
Колю въ солдаты отдадимъ.

2122.

Бѣлый царь устроилъ моду,
Въ Бѣлостокъ провелъ дорогу.
Пишетъ: „Милая моя,
Въ Бѣлостокѣ служу я“.

2123.

Поведутъ меня въ солдаты,
Какъ невѣсту изъ воротъ,
Запою солдатску пѣсню,
И заплачетъ весь народъ.

2124.

Какой я пьяница родился,
Всей деревнѣ надоѣлъ,
Повели меня въ солдаты,
Батька пѣсенку запѣлъ.

[1]) №№ 2112—2114 изъ д. Іудихи.

2125.

Неужели насъ забреютъ,
Неужели отдадутъ,
Шинель сѣрую надѣнутъ,
Саблю вострую дадутъ.

2126.

Насъ и бреютъ—не жалѣютъ,
И стригутъ—не берегутъ,
Во пріемѣ, говорятъ,
Про дѣвокъ думать не велятъ.

2127.

Солдатики—некрутики,
Недолго вамъ гулять,
За четыре дня Николы
Будутъ волосы снимать.

2128.

Сдали, сдали, записали,
Мнѣ работа немила,
Не строгаетъ мой рубанокъ,
Не пилитъ моя пила.

2129.

Ужъ ты, милая моя,
Начинается война,
На войну меня угонятъ,
Ты останешься одна.

2130.

Поведутъ меня въ солдаты,
Вся семья пойдетъ за мной,
А залётка дорогая
Пойдетъ правой стороной.

2131.

Пеки, мамаша, пироги,
Послѣдне время береги,
Послѣдне время, послѣдній часъ,
Меня въ солдаты провожать.

2132.

Ахъ, ты, Коля, братъ-товарищъ,
Помоги горю мому,
Отдадутъ меня въ солдаты,
Пожалѣй жену мою.

2133.

Запрягай, папаша Бурку,
Я поѣду сватать турку,
Я такой войны настрою,
Всю Японію разрою,
А Китай намъ ни по чемъ,
Закидаемъ кирпичемъ.

2134.

Меня подъ мѣру становили,
Мѣру поднялъ головой,
Всѣ пріемщики сказали:
Безо льготы лобовой.

2135.

Эка дѣвушка-удумщица,
Удумала сказать:
„Поведутъ дружка въ солдаты,
Не пойду я провожать“.

2136.

Запрягай, папаша, лошадь,
По середкѣ воронка,
Повезутъ меня въ солдаты,
Послѣдняго сынка.

2137.

Некрута шли дорогой,
Попросили ночевать;
„Ты пусти, пусти, старуха,
Дай на печкѣ полежать“.[1])

[1]) №№ 2116—2138 изъ с. Нестеровскаго.

2138.

Я сегодня получила
Телеграмму, два письма,
Сдали, сдали мово Ваню
Двадцатьпятаго числа.

2139.

Дѣвушки, капутъ, капутъ,
Меня въ солдатушки ведутъ,
Четыре брата, пятый я,
Ведутъ въ солдатушки меня.

2140.

Мнѣ придется поваляться
У пріема на снѣжку,
Знаю, знаю—не остаться
Мому милому дружку.

2141.

Отдадутъ дружка въ солдаты,
А я, дѣвушка,—куда?
На рѣкѣ большая пролубь,
Я головушкой туда.

2142.

Женютъ, женютъ насъ, молодчи-
Во пынѣшнемъ году, [ковъ,
Дадутъ, дадутъ по невѣстѣ,
По казенному ружью,
Вдоль боку острый штыкъ,
На головушку башлыкъ.

2143.

Рекрутамъ какая жись,
Повезутъ, только держись,
Саночки загрохаютъ,
Родители заохаютъ.

2144.

Вы, солдатушки, не люди,
Васъ и дѣвушки не любятъ,
Прослужите годовъ шесть,
Назовутъ—кислая шерсть.[1])

2145.

Передъ зеркаломъ стояла,
Бѣло платье мѣрила,
Мнѣ сказали—дружка сдали,
А я не повѣрила.

2146.

Не смотрите, дѣвки, въ рѣку,
Въ рѣкѣ черная вода,
Расхорошихъ ребятъ сдали,
Дѣвкамъ чистая бѣда.

2147.

Меня милый уговарпвалъ,
Что „я не лобовой“,
Теперь я коренно узнала,
Что онъ солдатикъ рядовой.

2148.

Я стояла у пріема,
У параднаго крыльца,
Держала зонтикъ да калоши
Удалого молодца.

2149.

Я спросилъ родиму матушку,
За что такъ бережешь,
Она заплакала, сказала—
Во солдаты самъ пойдешь.

2150.

Что вы, дѣвушки, не плачете,
Не воете о насъ,
Скоро, милыя, въ солдатушки
Уѣдемъ мы отъ васъ.

---

[1]) №№ 2138—2144 изъ им. Сверчково.

2151.

Сдали брата во солдаты
И дружку не миновать,
Я по братѣ буду плакать,
По дружкѣ заумирать.

2152.

Неужели насъ забреютъ,
Неужели насъ возьмутъ,
Мою отчаянну головушку
Во солдаты отдадутъ? [1])

2153.

Растороповски ребята,
Жизнь веселую ведутъ,
Попадетъ бутылка съ водкой,
Пробку съ горломъ оторвутъ.

2154.

Нѣтъ на свѣтѣ хуже горя,
Милку маленьку имѣть:
Цѣловаться—наклоняться,
Провожать—въ карманъ сажать.

2155.

Что намъ, что намъ не форсить,
Что намъ не бахвалиться:
У отца одна овца—
По ляжкѣ достанется.

2156.

Тише топайте, ребята,
Полъ не проломите,
У насъ подъ поломъ вода,
Вы не утоните.

2157.

Хабоцко село,[2])
Чѣмъ оно заселено—
Шкапами, комодами,
Дѣвками уродами.[1]).

2158.

Какъ подъ мостомъ—рыба съ хвостомъ,
Настоящи судаки,
Какъ грабиловски ребята,
Они вовсе дураки.

2159.

Какъ горскіе ребята,
Яблочки налитыя,
А ямскія ребята,
Черепахи битыя.[2])

2160.

Сапоги у меня съ карманомъ,
А жилетка со скрипàмъ,
Рубаха новая горохомъ,
Портки синіе змѣямъ.

2161.

Заскрипѣли, заскрипѣли
На морозѣ валенцы,
Надоѣли, надоѣли
Ржевскіе пьяницы.

2162.

Хмѣлевская деревня,
Чѣмъ она сукрашена?
И вьюшками, катушками,
Ребятами-пьянчужками.

2163.

Ясновицы на горы,
Тамъ некрытые дворы,
Сараи немощеные,
Ребята некрещеные.

[1]) №№ 2145—2152 изъ с. Страшевичи.
[2]) Хабоцкое село расположено въ 20 вер. отъ заштатнаго гор. Краснаго Холма, Тверск. губ.

[1]) №№ 2153—2157 изъ д. Растороповo Весьегонск. у.
[2]) №№ 2158—2159 изъ д. Сѣмяниково Вышне-Волоцкаго у.

2164.

Дубовскихъ же ребятъ
Издали можно узнать:
Головы мышиныя,
А ноги лошадиныя.

2165.

Дѣвки, тише, дѣвки, тише,
Къ намъ зарѣцкіе идутъ,
Долго дверь не отворяютъ,
Вѣрно, скобки не найдутъ.

2166.

Говорили—гуси плыли,
Гуси по мосту ишли,
Наши судьи ошалѣли,
Писаря съ ума сошли.

2167.

Какой миленькій скупой,
Далъ бараночекъ сухой,
Ѣла, торопилася,
Баранкомъ подавилася.

2168.

Какъ на Хмѣлевскомъ-то полѣ
Выросли букетики,
Какъ хмѣлевскіе ребята
Чистые патретики.

2169.

Какъ на Хмѣлевскомъ-то полѣ
Выросли арбузики,
Какъ хмѣлевскіе ребята
Пропили картузики.[1])

2170.

Мимо нашего окна
Пробѣжалъ телёночекъ,
А я хвать его за хвостъ,
Думала—миленочекъ.

2171.

Скажите милому мому,
Что я изнемогаю,
Девятый хлѣбъ десятый день
Насилу доѣдаю.

2172.

Какъ и кузница сгорѣла,
И паяльникъ унесли,
Какъ и нестеровски дѣвчонки
Лѣтъ по сорокъ по пяти.

2173.

Двѣ старухи безъ зубовъ
Толковали про любовь;
„Мы съ тобою влюблены,
Ты въ кисель, а я—въ блины“.

2174.

Завтра праздникъ, воскресенье,
Я получше наряжусь:
Платье тканое надѣну
И портянкой подвяжусь.

2175.

Какъ и наши-то ребята,
Словно мокрые телята,
Они поїла не пьютъ,
Со двора долой нейдутъ.

2176.

Мой папаша безтолковый,
Купилъ лошадь за цѣлковый,
Не успѣлъ доѣхать до горы,
Закусали комары.

2177.

Спаси, Господи, помилуй,
Середушекъ-дѣвушекъ,

[1]) №№ 2160—2169 изъ Осташковск. у.

А большихъ—вѣковухъ
Обретъ нечистый духъ.

2178.

Какъ и въ Нестеровѣ селѣ
Два колодца рядомъ.
Отчего дѣвицы рябы?
Ихъ побило градомъ.[1])

2179.

Я любила сто поповъ,
А дьяконовъ триста,
Что хотите, говорите,
Моя душа чиста.[2])

2180.

Ужъ какъ завтра на базарѣ
Батька матку продаетъ,
Охъ ты, батька, безтолковый,
Продалъ матку за цѣлковый.

2181.

Не завидуйте, подружки,
Что мой милый ѣдетъ на телушкѣ,
А мой миленокъ на быкѣ,
И тальяночка въ рукѣ.

2182.

Всѣ ребята—какъ ребята,
А мой милый, какъ уродъ, (2)
Ловитъ галокъ у воротъ.

2183.

Дѣвки, пойте, дѣвки, пойте,
Дѣвки, веселитися,
Вамъ цѣна—одна копейка,
Дѣвки, не сердитися.

2184.

На горѣ-то—макъ,
Подъ горой—арбузики,
Какъ тверскіе гимназисты
Пропили картузики.[1])

2185.

У моей у барыни
Пропадали валены,
Съ лѣвой, съ правой ноги
Пропадали сапоги.

2186.

Мою милашку звать Наташкой,
Рукодѣльная была:
Въ рѣшето коровъ доила,
Топоромъ овецъ стригла.

2187.

У насъ поле каменисто,
У насъ дѣвокъ урожай,
Кто задумаетъ жениться,
Тотъ къ намъ въ деревню пріѣзжай.

2188.

Фу-ты, фу-ты, у Мареуты,
Чулки новые обуты,
Чулки новы, пятки голы,
Сама ходитъ босикомъ.

2189.

Ужъ ты, милая моя,
Какая тоненькая;
Сшей-ка юбочку на ваткѣ,
Будешь ровненькая.

2190.

Въ Страшевичахъ на горушкѣ
Разгулялись помирушки,

[1]) №№ 2170—2178 изъ с. Нестеровскаго Стар. у.

[2]) № 2179 изъ д. Панкратово.

[1]) №№ 2180—2184 изъ пм. Сверчково.

У нихъ сумочки трясутся,
И кусочки говорятъ.

2191.

Запрягай, папаша, куръ,
Мы поѣдемъ въ Портъ-Артуръ,
Намъ японки нипочемъ,
Закидаемъ кирпичомъ.

2192.

Какъ и сельскіе ребята,
Подскамейные коты,
И какъ наши-то ребята,
Разудалы молодцы.

2193.

Сяду я на дѣдушку,
Поѣду на бесѣдушку,
Буду дѣдку подгонять,
Чтобъ на бесѣду поспѣвать.[1])

2194.

У меня Катюшка есть,
Срамъ по улицѣ провесть,
Ротъ огромный до ушей,
Хоть завязочки пришей.

2195.

Ванька, Ванька, ты горюнъ,
Балалайка ты безъ струнъ,
Хоть топорщишься, какъ ежъ,
Что ни слово, то соврешь.

2196.

У меня богатство есть,
Только нечего мнѣ ѣсть,
Хлѣбъ повыбилъ лѣтомъ градъ,
Отъ избы пеньки торчатъ.

2197.

Охъ, сдѣлай, батька, забастовку,
Перебей матки горшки,
Чтобы каша не варилась
И не портила крупы.

2198.

Возрадуйся, плѣшивый,
Надъ тобою благодать,
Во всю голову плѣшина,
И волосокъ не видать.[1])

2199.

Дѣвки пойте, дѣвки пойте,
Дѣвки веселитеся;
Вамъ цѣна-то три копейки,
Дѣвки не сердитеся.

2200.

Спаси, Господи, помилуй
Ребятъ маленькихъ любить:
Цѣловаться—нагибаться,
Провожать—въ карманъ сажать.

2201.

Это горе мнѣ не въ горе,
Еще горя не было;
Это горюшко пройдетъ,
Опять по старому пойдетъ.

2202.

Мой милой хорошій,
Лучше каши молошной,
Я бы кашу не ѣла,
На милаво глядѣла.

2203.

У меня четыре горя,
Раздѣлю я пополамъ,

[1]) №№ 2185—2193 изъ с. Страшевичи.

[1]) №№ 2194—2198 изъ д. Филптовой.

Половину пущу въ море,
Пущай бьетъ его волнамъ.

2204.

Скажите милому мому:
Очень я хвораю;
Девятый день десятый хлѣбъ
Насилу доядаю.

2205.

Гуляйте, дѣвушки, до свѣту,
Славушки не будетъ:
Всѣ ребята—тимакраты,
Замужъ не готовьтесь.[1])

2206.

Ужъ ты тыряный, ковыряный,
Истыряный, рябой,
Ужъ ты тыряный, рябой,
Гонялся три года за мной.

2207.

Играй, играй, гармонистъ,
Рубаха зеленая,
У тебя ли, гармонистъ,
Изба развалёная[2]).

2208.

Кабы знала это горюшко,
Упала бы на дно,
Кабы знала въ дружкѣ совѣсть,
Я бы бросила давно.

2209.

Не отъ чаю полиняла
Моя чашка чайная,
Не отъ работы похудала
Моя жизнь печальная.

2210.

Хороша эта тальянка,
Да не розовы боры,
Хороши эти ребята,
Да не наши женихи.

2211.

Надѣну кофточку я разъ,
Котора мытая два разъ;
Не люблю дружка за это,
Что просмѣивать гораздъ.

2212.

Не высоко ли я сѣла,
Не мѣшаю ли кому,
Не мѣшаю ли, подруженька,
Любезному твому.

2213.

Сидѣла на скамеечкѣ,
Ѣла карамелички,
Платочкомъ утиралася,
Сказали: цѣловалася!

2214.

По дорожкѣ по пыльнóй
Летѣла ниточка съ иглой.
Это не нитка, не игла,
А моя Божія судьба.

2215.

Занавѣшены окошки
Тонкимъ бѣлымъ полотномъ,
Знать, просватали подружку.
Сидитъ, плачетъ подъ окномъ.

2216.

Просватали подруженьку
Разбѣдную мою,
Теперь съ кѣмъ я, бѣдна дѣвушка,
На улицу пойду[1]).

---

[1]) №№ 2199—2205 изъ Старицк. у. №№ 2206—2207 Тверск. у.

[1]) №№ 2208—2216 изъ с. Застолбье, Бѣжец. у.

2217.

Четвертная—мать родная,
Полуштовъ—отецъ родной,
Сороковочка—сестрица
Научила водку пить,
Научила водку пить,
Изъ Питера пѣшкомъ лупить.

2218.

Изъ того конца идетъ,
Зонтомъ опирается,
Надѣта розова рубашка,
Солнца опасается.

2219.

Ты гуляй, гуляй, посадія,
Гуляй, не унывай,
Почаще встряхивай катомочкой,
Куски не растеряй.

2220.

Погуляемъ нынче вмѣстѣ,
Вмѣстѣ водочки попьемъ.
Мясоѣдомъ нынче женимся,
По женкѣ приведемъ.

2221.

Пошелъ бы плясать,
Дома нечего кусать,
Сухари да корки,
На ногахъ опорки.

2222.

Шире грязь, портянки ѣдутъ,
Ѳедька пьяненькій идетъ,
Ѳедька пьяненькій идетъ,
Сейчасъ онъ драку заведетъ,

2223.

Въ нашемъ садѣ, въ самомъ задѣ,
Некошеная трава,
Въ томъ концѣ, на томъ посадѣ,
Супротивница моя.

2224.

Ты Ивановичъ, Ивановичъ,
Ивановна и я,
Кто Ивановича любитъ,
У того много ума.

2225.

На горушкѣ двѣ елушки,
Тамъ дрались помірушки,
Дѣдко бабку за виски:
— Не таскай мои куски.

2226.

Самовары, самовары,
Самовары мѣдные,
Не отъ васъ ли, самовары,
Стали люди бѣдные.

2227.

Ваше поле каменисто,
Наше каменистѣе,
Ваши дѣвушки форсисты,
Наши пофорсистѣе.

2228.

Тятя, мама, не перечь,
Разворочаю всю печь,
Сворочу по кирпичу,
Самъ въ окошко выскочу.

2229.

У тяти лѣстница крутая,
Тяжело воду носить,
Участь дѣвичья такая—
Надо замужъ выходить.

2230.

Слава Богу, помалепьку
Сталъ отъ водки отвыкать,

Сороковки стало мало,
Сталъ бутылкой покупать.

1231.

Говорятъ, что я бродяга,
А я парень работяга,
Батька съ маткой—молотитъ,
Я—замочки колотитъ.

2232.

Ваню въ Питеръ отправляли,
Думали—хорошаго,
По этапу привезли
Ваньку толсторожаго.

2233.

За работу батька билъ,
За игру гармонь купилъ,
Поиграй, сынокъ, люблю,
Тальянку съ „трензелемъ“ куплю.

2234.

Черепанки—дѣвки манки,
Приманили всѣхъ ребятъ,
А тверскія—ротозѣечки,
Чего онѣ глядятъ.

2235.

Въ Расторопово итти,
Все сосны да ели,
У милого поговорка:
„Ну“ да „неужели“.

2236.

Дорогія дѣвушки,
Не знаете вы бѣдушки:
Сеньку, Ваньку, Мишку, Гришку,
Выгнали съ бесѣдушки. [1])

2237.

Что, подружка, не горюешь,
Платье черное не шьешь,
Сдадутъ милаго въ солдаты,
На работу въ чемъ пойдешь?

2238.

Подружка, счастіе твое,
Кудри завиваются,
Подружка, счастіе твое,
Четверо гоняются.

2239.

У Володи въ огородѣ
Курицу зарѣзали,
Кровь тики, тики, тики,
Володю въ солдатики.

2240.

Коля, Коля дрова колетъ,
Коля клѣточку кладетъ,
Коля Маню поджидаетъ,
Къ нему Маня не придетъ.

2241.

Котора травушка зелёна,
Ту коровушки ѣдятъ,
Котора дѣвушка весела,
Съ тоѣ ребята говорятъ. [1])

2242.

У насъ домикъ невысокъ,
Вокругъ домика песокъ,
Я всегда такая буду,
Развеселый голосокъ.

2243.

Шла дорожкой-краешкомъ,
Въ меня кидались камешкомъ,

[1]) №№ 2217—2236 изъ с. Расторопова Весьегонскаго у.

[1]) №№ 2237—2241 изъ Вышне-Волоцкаго у.

Хотѣли дѣвушку сгубить,
Мово залетку полюбить.

2244.

Моя подружка Машенька,
Она теперь въ монашенкахъ,
Въ черномъ одѣяньицѣ,
Не ходитъ на гуляньице.

2245.

Я любила чая пить,
Любила по воду ходить,
Мимо дома милаго
Ходьба моя любимая.

2246.

Меня били, колотили
У параднаго крыльца,
Дѣвки, бабы говорили:
— Такъ и надо, подлеца.

2247.

Не сама письмо писала,
Не сама печатала;
Подружка въ кружку опускала,
Я стояла, плакала.

2248.

Ходила въ середу я въ лѣсъ,
Потеряла голосъ весь,
Говорила голосу:
— Не раздавайся по лѣсу.

2249.

Ужъ ты, Петька, не модель,
Не красивѣе людей,
Но кака въ тебѣ краса,
Твои черные глаза?

2250.

На Мигаловскомъ на полѣ
Расшибили двѣ гармони,
Собирайте планочки
Отъ Колиной тальяночки.

2251.

Ужъ ты, Дунька, не форси,
Скоро проформишься,
Никто замужъ не возьметъ,
Въ дѣвкахъ насидишься.

2252.

Не судите, бабы, насъ,
Мы васъ не боимся,
Мы за вашихъ сыновей
Замужъ наровимся.

2253.

Какъ по новой по казармѣ
Телефоны провели,
Какъ казармскихъ мальчишекъ
По этапу повели.

2254.

Какъ у нашего-то дому
Навалены ящички,
Меня, дѣвушку, любили
Молодцы прикащички.

2255.

Двѣ кукушки куковали,
Все про Мишу толковали:
Когда милый женится,
Куда Дуня дѣнется?

2256.

Подружка милая моя,
Первая совѣтница.
А теперь я узнала:
Ты большая сплетница.

2257.

Нѣту, нѣту гребешка,
Не чёсана головушка,

У залетки есть сестра,
Будетъ мнѣ золовушка. [1])

2258.

Ой, дѣвки, бѣда,
Куда намъ дѣваться:
По колѣна борода,
Лѣзетъ цѣловаться.

2259.

Дѣвки замужъ, дѣвки замужъ,
Я на масленцу домой,
Со снохой мнѣ жить не хотца,
Пойду къ матери родной.

2260.

Дѣвки замужъ, дѣвки замужъ,
А я не сряжаюся,
А я не сряжаюся,
Знаю, что намаюся. [2])

2261.

Чай пила, баранки ѣла,
Позабыла, съ кѣмъ сидѣла;
Чай пила я съ сухарями,
(А) домой пошла съ фонарями.

2262.

Какъ хмѣлевское училище
Стоитъ на выносѣ,
Какъ хмѣлевскіе ребятушки
Поютъ на клиросѣ.

2263.

Чего дома досидѣла,
Заболѣла голова;
На удалаго напала,
Не пущаетъ никуда.

2264.

Какіе люди родятся,
Четыре года водятся,
А я уродилася,
И года не водилася.

2265.

Мои часы, твои браслеты
Въ кабакѣ заложены,
Давай, статейка, работать,
Часы съ браслетомъ выкупать.

2266.

Шла машина съ Бологова,
Потеряла два вагона,
Два вагона съ рекрутамъ,
Былъ миленочекъ мой тамъ.

2267.

Не пей, не пей вина,
Горька пьяница моя,
Съ кабака тебя вели,
Буйну голову спяли.

2268.

Ходитъ курочка по улочкѣ,
Повѣсивши носокъ,
Пѣли дѣвочки пришѣвочки,
Хорошій голосокъ.

2269.

Не кукуй, кукушка, въ лѣсѣ
Ты на осинѣ проклятой,
Сядь на бѣлую березу,
Закукуй-ка спротой.

2270.

Сяду, сяду на машину,
Я ногамъ потопочу,
Ты вези меня, машина,
Я работать не хочу.

---

[1]) №№ 2242 2257 изъ д. Сѣмяникова, Вышневолоц. у.

[2]) №№ 2258—2260 Калязинск. у., д. Никола-Крапотокъ.

2271.

Не стой, Лешка, подъ окошкомъ
На высокихъ каблукахъ,
Не растягивай тальянки
На своихъ бѣлыхъ рукахъ.

2272.

Потеряла, на что пряла,
Потеряла веретено,
Потеряла, съ кѣмъ пряла,
Сейчасъ нѣту никого.

2273.

Погуляю годъ на славу,
А другой на разговоръ,
Пускай люди поговорятъ,
Знать, ужъ годъ такой худой.

2274.

Ты, милашка, дай бумажки,
Дай чернилъ и перышко,
Напишу царю письмце
Про большое горюшко.

2275.

Ясновицы въ овраги,
Тамъ ребята дюже благи,
А Хмѣлевка подъ лѣскомъ,
Кричалъ хорошій голоскомъ.

2276.

Наша кузница сгорѣла,
Мой паяльникъ унесли,
Наши дѣвки ошалѣли,
Всѣ по парѣ принесли.

2277.

Разопьемъ бутылку съ пивомъ,
Разыграемъ самоваръ,
Разобьемъ ребятамъ рыло,
— Не гоняйтеся за намъ.

2278.

Погуляю нонѣ годъ,
Пускай погалится народъ,
Людушки погалются,
Ребята погоняются.

2279.

Знаю, знаю, дружокъ Санечка,
Чего разбогатѣлъ,
Походилъ съ желѣзной тросточ-
Обманывалъ людей. [кой,

2280.

Дайте, дайте погулять,
Дайте мнѣ повольничать,
Скоро, скоро мнѣ надѣнутъ
Шелковый повойничекъ.

2281

Запропала, запропала
Ермакова голова,
Пожалѣть некому стало:
Ермачиха померла.

2282.

Курилъ, курилъ махорочку,
Теперь простой табакъ,
Любилъ, любилъ дѣвченочку,
Теперь хожу такъ.

2283.

Пойду, на карты разгадаю,
На четыре короля,
Куда нонеча приклонится
Головушка моя.

2284.

Завивалися кудерышки
Съ весны до осени;
Заслышали про невзгоды,
Завиваться бросили.

2285.

Не стой, Лешка, подъ окошкомъ,
Зайди ко мнѣ въ хату,
Про все горе разскажу,
Какъ родному брату.

2286.

Не моя ли это ягодка
Лескочетъ боронамъ,
Кони сивые-ретивые
Несутъ по сторонамъ.

2287.

Полсапожки не по ножкамъ,
Казачекъ не по костямъ;
Не пускаютъ меня, дѣвочку,
По дальнимъ по гостямъ.

2288.

Теперь кофточки не въ модѣ,
Казачекъ не заводитъ,
Дипломатъ рублей въ семнадцать,
Только по міру ходитъ.

2289.

Ты не сватай, сватъ пузатый,
Мнѣ не двадцать пять годовъ,
А я, дѣвочка молоденька,
Найду себѣ сватовъ.

2290.

Дуетъ, дуетъ вѣтерокъ
Прямо къ милой на чердакъ,
Отдай, маменька, колечко,
Оно стоитъ четвертакъ.

2291.

Посмотрѣли братъ на брата,
Покачали головой:
Запропали, запропали
Наши головы съ тобой.

2292.

(И)шла дѣвка по дорожкѣ,
Растоптала полсапожки,
Потеряла два кольца,
Цѣловала молодца.

2293.

Я надѣну платье бѣло,
Чтобы сердце не болѣло,
Полушалокъ голубой,
Полюби меня другой.

2294.

Дорогую рыбу ѣла,
Набросала внизъ костей,
На дружку мое колечко
Пропадаетъ безъ вѣстей.

2295.

Бывало, завивала
На три шпильки волоса,
Большое горюшко пристигло,
Сѣклась русая коса.

2296.

Болитъ сердце подъ грудямъ,
Не скажу добрымъ людямъ,
Скажу подружкѣ Танюшкѣ.
Болитъ сердце по Ванюшкѣ.

2297.

Я ишла мимо трактира,
Трактиръ растворился.
Всѣ ребятушки стоятъ,
Милый поклонился.

2298.

Закатилось красно солнышко
За тятькинъ за сарай,
Обознался ронный братецъ,
Сестру любушкой назвалъ.

2299.

Мои бѣлые курята
Полетѣли за рѣку,
За рѣкой овесъ и жито,
Тамъ забавочка нажита.

2300.

Посаки наши гуляютъ,
Зеленое вино пьютъ,
Они на то не унываютъ,
Что въ острогъ ихъ поведутъ.

2301.

Хмѣлевскихъ же ребятъ
Издали можно узнать,
Въ правой рукѣ тросточка,
А въ лѣвой папиросочка. [1])

2302.

Я, бывало, запѣвала
За подружку за свою,
А теперя что случилось
За себя не запою. [2])

2303.

Играй, играй, тальяночка,
Пока гуляетъ Манечка.
Маню замужъ отдадутъ,
(И) тальянку въ городъ продадутъ.

2304.

Пока техники сидѣли,
Свѣчи сальныя горѣли,
Семинарики пришли,
Стеариновы зажгли.

2305.

Эхъ, плевать того хотѣли,
Кто насъ пьяницей назвалъ,
На свои-то мы деньги пили,
Намъ никто не покупалъ.

2306.

Охъ, я отчаянна башка,
Не хожу безъ камешка,
Охъ, меня въ Сибири ожидаютъ,
Шьютъ рубашку изъ мѣшка.

2307.

Охъ, кто мазурика задѣнетъ,
Тотъ на ножикъ попадетъ,
Изъ-за маленькаго ножика
Во сыру землю пойдетъ.

2308.

Пускай фуражку поспибаютъ
На моей на головѣ,
Пускай милка пострадаетъ
На чужой на сторонѣ.

2309.

Лучше пьяному напиться,
Чѣмъ тверезому ходить,
Лучше въ морѣ утопиться,
Чѣмъ корявую любить.

2310.

Картошку копала
Въ подполье упала,
Въ мостинку погой,
Прощай, дорогой [1]).

2311.

У подруженьки Василіи,
У меня Алешенька,
По большой-то имъ ходить,
Любимая дороженька.

[1]) №№ 2261 — 2301 изъ Осташковскаго у.
[2]) № 2302 изъ Тверск. у.

[1]) №№ 2303—2310 изъ д. Вишенки.

2312.

Дѣвки мажутся мазилямъ,
Всѣ мазила нипочемъ,
Я не мажуся мазилямъ,
Но красивѣй всѣхъ лицомъ.

2313.

Я сегодня чай пила
Изъ голубого чайника,
Развѣ съ горя полюбить
Земскаго начальника.

2314.

Дѣвки кружево вязали,
Дали по булавочкѣ,
Милый въ городѣ живетъ
У (имя рекъ) въ лавочкѣ. [1])

2315.

Давай, миленькій, побаемъ,
Рѣдьки съ квасомъ похлебаемъ,
Другъ на дружку поглядимъ,
Не харчисто ль мы ѣдимъ.

2316.

Полно, уточка, купаться,
Полно сѣроватая,
Полно, Маничка, сердиться,
Я не виноватая.

2317.

Подъ вѣнцомъ дѣвка стояла,
Не могла свѣчу держать,
Отцу духовному сказала,
Чтобы кончили вѣнчать.

2318.

Не садись на эту вѣтку,
Голосистый соловей,
Эту вѣтку посадили
Для погибели моей.

2319.

Богачи вы, богачи,
Аржаная каша,
Поколѣйте, богачи,
Будетъ воля паша.

2320.

Пойду, лягу на ограду,
Пусть остынетъ моя грудь,
На крестѣ моя отрада,
Подъ крестомъ моя любовь.

2321.

Во чужихъ-то людяхъ жить.
Надо каждому служить.
Надо стараго уважить,
Молодому угодить,
Вкругъ семейки—на скамейкѣ.
На работу поскорѣй.

2322.

Дальше солнца не уѣдешь,
Сибирь—наша сторона,
Прощай, отецъ и мать родные,
Прощай, родина моя.

2323.

Износилъ я свои ноженьки
До самыхъ до колѣнъ,
Хотѣлъ нонича жениться,
Жеребенокъ околѣлъ.

2324.

Какъ на сальницкой дорожкѣ
Мои ножки не идутъ,
А какъ нестерски дѣвчонки
Меня подъ руки ведутъ.

[1]) №№ 2311—2314 изъ д. Іудихи.

2325.

Кончилъ курсъ своей науки,
Сдалъ экзаменъ въ пастухи,
Сѣлъ на камушекъ, заплакалъ,
Куда овцы побѣгли.

2326.

Меня били, колотили
Въ чистомъ полѣ на пескахъ,
Мою буйную головку,
Проломили въ трехъ мѣстахъ.

2327.

Стой, машина, стой, вагонъ,
Золоты колеса;
Сидитъ баринъ на диванѣ,
Куритъ папиросы.

2328.

Во селѣ-то Круты-Горы
Всѣ ребята плуты-воры,
Ихніе родители
Чистые грабители.

2329.

Вышивала я плотенце,
Наступила на конецъ,
Меня смѣлую вѣнчали,
Съ головы упалъ вѣнецъ.

2330.

Давайте, дѣвки, мостъ мостить,
Накидаемъ мяты;
Къ намъ повадятся ходить
Чужіе ребяты.

2331.

Не сама машина ходитъ,
Машинистъ машину водитъ,
Не качаетъ, не трясетъ,
Словно вихоромъ несетъ.

2332.

Ахъ ты, миленькій ты мой,
Не ты ль рощицу зажегъ,
Гарью пахнетъ, дымъ валитъ,
Казенна рощица горитъ.

2333.

Цыганка по́ міру ходила,
На куски гармонь купила,
Сынъ играетъ, мать реветъ,
А дочка пѣсенки поетъ.

2334.

Цыганка по міру ходила,
Ничего не набрала,
Табакерку потеряла,
Мнѣ понюхать не дала.

2335.

Я любила писаря,
А потомъ учителя;
Бросьте, дѣвки, говорить.
Не намъ учителя любить.

2336.

Пьемъ и водку, пьемъ и ромъ,
Завтра по міру пойдемъ.
Вы подайте, Христа ради,
А то лошадь уведемъ.

2337.

Ты казеночка, казеночка,
Зеленое винцо,
За тебя, моя казеночка,
Ударили въ лицо.

2338.

Завивалися кудерушки
Съ весны до осени,
Они зачуяли несчастье,
Завиваться бросили.

2339.

Ты играй, играй, гармоничка,
Времячка немножечко,
Веселый праздникъ провожу,
Гармонь на полку положу.

2340.

Какъ татаровски ребята,
Чистые грабители:
Ѣхалъ дѣдушка съ игрушкамъ,
И того обидѣли.

2341.

Ужъ ты, Поля, Палагея,
Вышла замужъ за лакея,
Думала—за барина,
Вышла за крестьянина.

2342.

Меня Питеръ оскорбилъ,
Но и я тебя срамилъ,
Вдоль по мàстерской заставѣ
Боскомъ домой катилъ.

2343.

Прощайте, елочки, сосеночки,
Прощайте, весь народъ,
Прощайте, красныя дѣвченочки,
Сажусь на пароходъ.

2344.

Чей, чей канареи?
Булкинъ Николашка.
Чья, чья канарейка?
Жукова Парашка.

2345.

Погуляйте, ой ребята,
Погуляйте, молодцы,
Пока не отдали въ солдаты,
И дали волю вамъ отцы.

2346.

Много звѣздочекъ на небѣ,
Одна вѣковая,
Какъ у нестерскихъ ребятъ
Любовь часовая.

2247.

Какъ по нестерской дорожкѣ
Износилъ я полсапожки,
Огляпулся я назадъ,
Одни подметочки лежатъ.

2348.

Пойдемте, дѣвушки, домой,
Не пріѣхалъ ли нѣмой,
Не привезъ ли табачку
Мому мужу дурачку.

2349.

Я у батьки корки ѣла,
За работой пѣсни пѣла,
Въ людяхъ чаю напилась
И слезами облилась. [1])

2350.

Я, бывало, распѣвала,
Какъ соловьюшка въ саду,
А теперь губы надула,
Какъ лягушка на пруду.

2351.

Я, бывало, распѣвала,
Какъ весеннiй соловей,
А теперь меня поймали,
Нѣтъ и волюшки моей.

2252.

Худо, худо въ людяхъ жить,
Худые порядки,

[1]) №№ 2315—2349 изъ с. Нестеровскаго.

Сами лягутъ отдыхать,
А ты сиди на лавкѣ.

2353.

Нѣтъ такой у меня подружки
Какъ пуховая подушка,
Сколько горькихъ слезъ пролью,
Она не скажетъ никому.

2354.

Ужъ ты, Оля, пой—не пой,
Хорошій Саша, да не твой,
Его русыя кудерушки
Достанутся другой.

2355.

Дѣвушка травушку косила,
Богородицу просила:
Богородица-Покровъ,
Пошли хорошую свекровь.

2356.

Я на улицѣ была,
Видѣла Тараса,
Онъ хотѣлъ меня поймать,
А я не далася.

2357.

Я любила Мишу, Гришу,
А теперь въ душѣ не слышу,
Черезъ Мишку—подлеца
Смѣнилась съ бѣлаго лица.

2358.

Понапрасну Ванька ходишь,
Понапрасну ножки бьешь,
Кого любишь—не получишь,
Дуракомъ домой пойдешь. [1])

[1]) №№ 2350—2358 изъ д. Панкратова.

2359.

Какъ ишелъ я по деревнѣ,
Слышу, дѣвушку бранятъ,
Распробѣдную головушку,
Навѣрно, за ребятъ.

2360.

На горѣ стоитъ избушка,
Въ ней внучка съ бабушкой жи-
Распроклятая старушка [ветъ,
Внучкѣ воли не даетъ.

2361.

Сидите, дѣвушки, до свѣта:
Чужаковъ сегодня нѣтъ.
Придутъ педальніе,
Карзовскіе бахвальные.

2362.

На стѣнѣ виситъ пальто,
Меня не сватаетъ никто,
Пойду, выйду, закричу:
Караулъ, замужъ хочу!

2363.

Шестигривенна фуражка,
Лакировны сапоги,
Черны брюки—и навыпускъ,
И тальяночка въ руки.

2364.

Сашка лошадь запрягаетъ,
Нюшка вожжи подаетъ,
Сашка Нюшку поцѣлуетъ,
Нюшка козыремъ пойдетъ.

2365.

Изъ-подъ горочки видать,
Идутъ карзовскіе гулять,
Двое—пятеро,
Нѣтъ мово пріятеля.

2366.

Нѣтъ ни сахару, ни чаю,
Нѣтъ ни кофе, ни вина,
И тогда-то я узнала,
Что студентова жена.

2367.

Ельникъ, березникъ—
То ли не дрова,
То ли Катюша—
Ванькѣ не жена.

2368.

Что ты, дѣдушка, гогочешь,
Не жениться ли ты хочешь?
— Я жениться не хочу,
Только такъ погогочу.

2369.

Тальянка ходитъ варомъ,
Растается съ семинаромъ.

2370.

Пойду, выду на рѣку,
Наломаю бредняку.
Выверну жученчку,
Взыграю помаленечку.

2371.

Брюки сѣрыи навыпускъ.
И корзина на боку;
Вы подайте Христа ради,
Я работать не могу,

2372.

Мое счастье во лѣсу
Подъ камушкомъ положено,
А я, дѣвчонка молодая,
На горе зарожена.

2373.

Наши дома работаютъ,
Мы во Питерѣ живемъ,
Дома денегъ дожидаютъ,
Мы въ опорочкахъ идемъ.

2374.

Всѣ мамаши въ полѣ пашутъ.
А моей мамаши нѣтъ,
Кабы были златы крылышки,
Слетѣлъ бы на тотъ свѣтъ.

2375.

На меня на молоду
Девять слава на году.
Скоро и десятая,
Никѣмъ я незапятая.

2376.

Какъ въ сегодняшней ночи
Разгулялись богачи,
А мы, бѣдненькіе—
На-постѣ, пеньки.

2377.

Что болитъ моя головушка
Съ пятнадцати годовъ,
Изсушила меня, дѣвушку,
Проклятая любовь.

2378.

Ну, какіе нынѣ годы,
Ну, какой нынѣ народъ,
Молодые помираютъ,
Старыхъ чертъ не забереть [1]).

2379.

Не ругай меня за жито,
Не тобой оно нажито.

[1]) №№ 2359—2378 нѣт. им. Сверчково.

А ругай-ка за овесъ,
Я полмѣрочки унесъ.

2380.

Разсыпался горохъ
По бѣлому блюду,
Не люби мою жену,
Я твою—не буду.

2381.

Кину, кину кирпичину
Я на явидовску плотину,
Кину, кину камушекъ
На чужой на краешекъ.

2382.

Полюбилъ меня молоденькій попокъ,
Подарилъ мнѣ кашемировый платокъ,
Мнѣ платочекъ носить хочется,
А попа любить не хочется.

2383.

За рѣкой барана рѣжутъ,
Мы говядинку ѣдимъ,
Миша Машу провожаетъ,
Мы въ окошечко глядимъ.

2384.

Сколько лѣтъ вина не пилъ,
Дѣвчонка приневолила;
Я въ солдатушки пошелъ,
Бутылку изготовила.

2385.

И не все горы крутыя,
Есть горы отлогія,
И не все дѣвки худыя,
Есть дѣвки хорошія.

2386.

Ой, ой, ой, зайчикъ мой,
Мы поѣдемъ съ тобой домой,
Затопимъ лежапочку,
Сдѣлаемъ селяночку.

2387.

Послѣдній день красы моей,
Отдамъ красу сестрѣ своей,
Пускай она красуется,
Въ бабью жизнь не суется.

2388.

Какъ рѣчкой—за рѣкой
Солнышко сіяетъ,
Не моя ли пьяница
Въ Питерѣ шатается.

2389.

Наша Юрьево деревня
Самая красивая,
Кто и замужъ попадетъ,
Самая счастливая.

2390.

Милый мой, карманный воръ,
Унесъ платочекъ носовой,
— Милая, хорошая,
Въ карманѣ не положено,
Въ карманѣ не положено,
Въ кабакѣ заложено.

2391.

Гуляй, гуляй, Гаврила,
Матка студени сварила.

2392.

Рыжій батька, рыжа матка,
Самъ я рыжу жонку взялъ,
Все семейство порыжѣло,
Рыжій попъ меня вѣнчалъ.

2393.

Милая подружка,
Давай пообѣдаемъ,

Наши дружки въ одной деревнѣ,
Сбѣгаемъ--провѣдаемъ.

2394.

Я стояла, руки сжавши,
А сказали, что обнявши;
Я стояла колъ осины,
А сказали, что съ Васильемъ.

2395.

Молодцу была охота
По бульварчику пройтить,
У ней чуяло сердечко,
Будетъ маменька бранить,
На рукѣ у ней колечко,
Какъ жаръ оно горитъ.

2396.

Какъ и Нѣмчино деревня,
Отъ Сибири уголокъ,
А я думала—провалится,
Остался на годокъ.

2397.

Вы скажите, ради Бога,
Куда въ Старицу дорога,
Мнѣ сказали—бережкомъ,
И я отправился пѣшкомъ.

2398.

Всѣ и рѣки и болота
Понаполнила слезамъ,
Надоѣло мнѣ, дѣвченочкѣ,
Шатавши по людямъ.

2399.

Какъ по нашей по деревнѣ
Проѣхали сваты,
Наши дѣвки встрепенулись,
Схватили бѣлые платки.

2400.

Мой миленокъ при калошахъ,
При серебряныхъ часахъ,
Я спросила—много ль время?
Отвѣчалъ—десятый часъ.

2401.

Что жъ ты, бѣлая береза,
Вѣтру нѣтъ, а ты шумишь?
Мое ретивое сердечко,
Горя нѣтъ, а ты болишь?

2402.

Сегодня поченька темна,
Боюсь итти домой одна,
Дайте провожатаго,
Солдата неженатаго.

2403.

Недалеко мостъ отъ рѵчья,
Я бросалася на сучья,
Вила гнѣзда подъ сосной.
Терпѣла славушку весной.

2404.

Съ неба звѣздочка упала,
Точно серебрпночка,
Богъ и люди добры знаютъ.
Что я сиротинушка.

2405.

Коля, Коля, Николай,
Моихъ овечекъ не гоняй,
Мои овечки-ярочки
Принесутъ по парочкѣ.

2406.

Расхорошія хозяева
Спачала берегутъ,
На послѣдней на недѣлюшкѣ
Спокоя не дадутъ.

2407.

Ты ретивое, ретивое,
Во мнѣ болѣ не ной,
Я привыкла жить безъ милаго,
Мнѣ весело одной.

2408.

Въ чужихъ людюшкахъ—не дома,
Не у маменьки родной,
Не заставятъ снопы ставить,
Не пошлютъ разу домой.

2409.

О ха-хе, ха-хе, ха-хе,
Мой милый помираетъ,
Я хотѣла повопить,
Смѣхъ одолѣваетъ.

2410.

Скоро, скоро обвѣнчаютъ,
Вкругъ налоя обведутъ,
Колечко бронзово надѣнутъ,
Черноброваго дадутъ.

2411.

Пойду въ садъ на самый задъ,
Гдѣ некошена трава,
Стоитъ цвѣтъ въ бѣлой одеждѣ,
— Не судьба ли то моя?

2412.

Соловей, ты, вольна пташечка,
Вездѣ можешь летать.
Ты припадь къ моему ретивому,
Про все можешь узнать.

2413.

Надѣну темное бурдовое,
Пойду я за водой,
Не попадетъ ли мой милый,
Оболью его водой.

2414.

Страшевицкія дѣвчоночки
Безъ справы хороши,
Подвяжутъ бѣлые платочки,
Всѣмъ ребятамъ хороши.

2415.

Ужъ ты, милая подружка,
Давай горе-горевать,
Твово милаго забрили,
И мому не миновать.

2416.

Не пойду замужъ за пахаря,
Пойду за бобыля,
Надоѣла мнѣ, дѣвчоночкѣ,
Соха и борона.

2417.

Не завидуйте, подружки,
Что я въ людюшкахъ живу;
Вы наспитесь, належитесь,
Я съ работушки иду.

2418.

Изъ-подъ горки—чуть видать—
Идутъ сельскіе гулять,
Брошу кофту дошивать,
Пойду съ сельскими гулять.

2419.

Пойду плясать,
Дома нечего кусать,
Сухари да корки,
На ногахъ опорки.

2420.

Разсыпался горохъ
По бѣлой тарелкѣ,
Посадили дурака
Ко мнѣ на колѣнки.

2421.

Вы, прощайте, уѣзжаю
На чужую сторону,
На кого же покидаю
Мою чернобровую?

2422.

Пойдемъ, подруженька, посты-[немъ
Постоимъ на лѣсенки,
Нейдетъ ли миленькій гулять,
Онъ не поетъ ли пѣсенки?

2423.

Ты гармошка—матушка,
Поѣшь-ка хлѣбца мякишка,
Попей-ка кислаго кваску,
Разгони мою тоску.

2424.

Чаво стоишь, чаво глядишь,
Чаво ты дожидаешься,
Не пойду за тя замужъ:
Пьяный напиваешься.

2425.

Катя, Катя, Катерина,
Что ты дверь не затворила,
Я стояла у крыльца,
Ѣхалъ милый отъ вѣнца.

2426.

Параходъ идетъ,
Крашена каюта,
Посрединѣ красный флагъ,
Ѣдетъ миленькій дуракъ.

2427.

Ты сыграй-ка восьми нотамъ
И двѣнадцать басовыхъ,
Отдала дружку колечко,
Два платочка посовыхъ. [1])

2428.

Пойду́, выйду на рѣку,
Да что поближе къ кабаку,
Да не моя ли пьяница
Въ кабакѣ валяется?

2429.

Въ кабакѣ валяется,
Поддевка марается,
А поддевка то на ватѣ,
А сибирка на мѣху.

2430.

Пропадай моя телѣга,
Всѣ четыре колеса,
Подыму свою милашку
Я подъ самы небеса.

2431.

Если вамъ не надоѣло
Слушать пѣсенку мою,
Пропою еще разочекъ
Про сударушку свою.

2432

Ахъ, какъ вышла разъ сударка
По проспекту погулять,
Ее публика, увидя,
Вслѣдъ ей начала кричать.

2433.

Елка, елочка торчитъ,
Тетка старая ворчитъ,
Но пока не свистнулъ ракъ,
Заверну еще въ кабакъ.

[1]) №№ 2379—2427 изъ с. Страшевичи

2434.

Эй, послушай-ка, Матрена,
Лучше ты меня не трошь,
Коли тронешь, то взбѣшусь,
Въ лѣсъ пойду и удавлюсь.

2435.

Видно, доля горькая,
Съ нею встрѣтилъ зорьку я,
Да сердитый мужъ засталъ
И законно поласкалъ.

2436.

Полюбите бѣднаго,
Нѣтъ хоть гроша мѣднаго,
Но я пѣснями богатъ,
Распотѣшить всегда радъ.

2437.

Просимъ мы покорно васъ,
Посѣтить въ другой насъ разъ,
Пѣсенъ разныхъ много есть,
Даже въ коробъ не снесть.

2438.

Тпру, машина, тпру вагонъ,
Красеньки колески,
Сидитъ Миша на бесѣдкѣ,
Куритъ (въ) папироску.

2439.

Съ неба звѣздочка упала,
Я за пьяницу попала,
Наплевать, что пьяница,
(Зато) на лицо красавица.

2440.

Печка топится, дымится,
Мишкѣ хочется жениться.
Нютка плачетъ и реветъ,
Мишка замужъ не беретъ.

2441.

Эхъ ты, Дунька, вздуй огонь,
Куплю новую гармонь,
Гармонь нова да нестара,
Заиграетъ, какъ гитара.

2442.

Охъ, я сидѣла подъ окошкомъ,
Шила платье огорошкомъ,
Три оборочки подрядъ
Для кажевневскихъ ребятъ.

2443.

Я косила и гребла
Чужому народу,
Хотѣлъ милый замужъ взять,
Расхаяли породу.

2444.

Въ лѣсу пташку не поймаешь,
Ее въ руки не возьмешь,
И во вѣки не узнаешь,
Куда замужъ попадешь [1]).

2445.

Ахъ, рѣка, рѣка, рѣка,
Рѣка—крутые берега!
Поставлю новую скамеечку
Для Вани игрока.

2446.

Не высоко ли я сѣла,
Не мѣшаю ли кому,
Не мѣшаю ли, подруженька,
Залѣткѣ твоему.

2447.

Саша, милая подружка,
Румяная въ лицѣ кровь,

[1]) №№ 2379—2444 изъ д. Филитовой.

Придетъ Ваня на гулянье,
Сочини нашу любовь. [1])

2448.

Сяду, сяду на машину,
Преклопю головушку,
Ты вези, вези, машина,
На чужу сторонушку.

2449.

Давай, подружка, подвяжемъ
Черный фартучекъ съ кружкамъ,
Давай, подружка, помѣняемся
На времячко дружкамъ.

2450.

У меня голоса нѣтъ,
Подружка милая, запой:
У меня залетки нѣтъ,
Я гуляю сиротой.

2451.

У меня касатовъ тридцать,
Я не знаю, куда скрыться,
Я и въ море и въ рѣку,
Они стоятъ на берегу.

2452.

Подруженьки, не знаете,
Солдаткой называете,
Когда забреютъ и сдадутъ,
Тогда солдаткой назовутъ.

2453.

Изъ-за лѣса видно, видно,
Гулять дѣвушкамъ обидно,
Всѣ ребята на войнѣ,
Гуляйте, дѣвушки, одни.

[1]) №№ 2445—2453 изъ Тверск. у., д. Ведерня.

ЯРОСЛАВСКАЯ ГУБЕРНІЯ.

Ярославская губернія.

Изъ Даниловскаго у. частушки доставлены слуш. М. Выс. Женск. Курсовъ М. Н. Рождественской, запись сдѣлана въ 1912 г. Частушки въ этой мѣстности носятъ названіе „побирушечки".

Изъ Романово-Борисоглѣбскаго, Ростовскаго (с. Крутицы) и Ярославскаго уѣздовъ доставилъ въ 1912 г. частушки студентъ И. М. Унив. Е. А. Рябковъ.

Безъ обозначенія уѣзда частушки доставлены слуш. М. В. Ж. Курсовъ М. Н. Крюковой.

2454.

Берегъ съ берегомъ не сойдутся
Во вѣки никогда.
Мой-(отъ) миленькій не женится,
Покуда въ дѣвкахъ я.

2455.

Наша рѣчка неглубока,
Я её измѣряю.
Живетъ милый недалеко,
Въ сумерки къ нему сбѣгаю.

2456.

Милый мой, не заносися
Ты богатствомъ, красотой;
Если я тебя не стою,
Не гонися ты за мной.

2457.

Что въ колечкѣ торговаться,
Золотого не купить!
Что за этимъ парнемъ гнаться,
За которымъ мнѣ не быть.

2458.

Милый мой меня не любитъ,
Мнѣ гостинцу не несетъ,
Мою разлучницу голубитъ,
Перстенечекъ ей даетъ.

2459.

Шила я, кропла я
Кофту коленкорову.
Любила я, жалѣла я,
Вышло не по моему.

2460.

Сшила ковточку по модѣ,
Положу её въ комодѣ,
Придетъ миленькой гулять,
Надѣну ковту обновлять.

2461.

Шила ковточку на ватѣ,
А другую на мяху,
Одного люблю для чести,
А другова для смяху.

2462.

Ты, милашечка моя,
Цвѣточикъ огурешной,
Не надѣйся на меня,
Я не вѣковѣшной.

2463.

На рябинушкѣ сидѣла,
Не могла накупаться;
Про милова говорили,
Не могла наслушаться.

2464.

Не видала, какъ пришелъ,
Видѣла—раздѣлся.
Онъ ко мнѣ не подошелъ,
Съ подружишькой усѣлся.

2465.

Голубова не шивать,
Съ оборочкой не нашивать:
Мнѣ милова не видать,
Парочкой не хаживать.

2466.

Какъ на Спасской на рѣкѣ
Плаваютъ листочки;
Къ намъ молодчики идутъ,
Подаютъ свисточки.

2467.

Подожди, моя милашка,
Пока съ Питера вернусь:
Привезу тебѣ на платье,
На тебѣ тогда женюсь.

2468.

Не ходи, миленькій, въ Питеръ:
Дѣвокъ много всякихъ тамъ.
Ты полюбишь горожанку,
Противъ нихъ бороться ль намъ?

2469.

Милъ по улицѣ идетъ
Въ розовой рубашкѣ.
Дѣвки-матушки, не къ вамъ,
Ко своей милашкѣ.

2470.

Ты, милашка, дай бумажку,
Живописецъ буду я,
Я срисую твои глазки,
Ты на вѣкъ будешь моя.[1])

2471.

Распашу я—розорý
На горѣ полянку.
Люблю Колю за красу,
Ваню за тальянку.

2472.

Не за то люблю я Колю,
За румяное лицо,
За румяное лицо,—
Получила письмецо.

2473.

Стояла барышня на льдиночкѣ,
Кричала: „потону!“
— Подай, миленькой, тесиночку—
Поближе подойду.

2474.

Подойду къ тому колодцу,
Покачаю очапомъ:
Не придётъ ли ко мнѣ миленькой
Севодни вечеркомъ.

2475.

Севодни ноченька темна,
Не пойду домой одна;
Давайте провожатова,
Съ тальянкой, неженатова.

2476.

Голубые глазки—злые,
Карíе—лукавые.
У мово-то ли милова
Сѣрые—красивые.

2477.

Не велятъ, не велятъ,
Съ миленькимъ встрѣчаться,
А я съ нимъ, а я съ нимъ
Не могу разстаться.

2478.

За рѣкой, мамаша, сѣмечко посѣй,
Ко мнѣ придетъ чернобровой
Алексѣй.

2479.

Не ругай, мамаша, Лёшу и меня:
Есь у Лёши-то косыночка моя,

[1]) №№ 2454—2470 изъ Даниловскаго у.

Темноспніе каёмочки
Вышивала по потемочки.

2480.

Бѣломѣхова гармоньица,
Чернобровой Лёша вольница.
Чернобровой Лёша, Богъ съ тобой,
Погуляй еще годокъ со мной.

2481.

Параходъ идётъ, Анюта,
На немъ бѣлая каюта.
Во каютѣ милой мой,
Онъ въ рубашкѣ голубой.

2482.

Ой, ой, о-ё-ёй,
Скажите миленькой моёй.

2483.

Въ лѣсъ по ягоды ходила,
На крутой горѣ брала;
Дружка отдали въ солдаты
И осталась я одна [1])

2484.

Шелъ я лѣсомъ краешкомъ,
Въ милашку бросилъ камешкомъ,
Хотѣлъ милашку я убить
И другую полюбить.

2485.

Сколько лѣсу ни рубила,
Крѣпче дубу не нашла.
Сколько милыхъ ни любила,
Лучше Коли не нашла.

2486.

Играй, миленькій, въ тальяночку,
А я пѣсенку спою.

Я сама себя потѣшу
И тебя развеселю.

2487.

Не садись, милый, напротивъ,
Не дробн сердце мое.
За тобой другая гонится,
Утѣшь прежде ее.

2488.

Что за разумъ, что за умъ—
За однимъ гоняться двумъ.
Я впередъ буду умна,
Пускай гоняется одна.

2489.

Сошью кофточку коричневу,
Машиннаго шитья.
Каждый день хожу на почту,
Жду отъ милаго письма.

2490.

Заграничный полушалокъ
Подъ косынкой берегла:
На тебя ли, мой хорошій,
Наглядѣться не могла.

2491.

Я любила по секрету
И хотѣла любовь скрыть,
А теперь ужъ всѣ узнали;
Все равно буду любить.

2492.

Ростовско озеро въ туманѣ,
Пчелка вьется надъ водой;
По глазамъ милашки вижу,
Что смѣется надо мной.

2493.

Говорятъ, что похудѣла
Я не отъ работушки;

[1]) №№ 2471—2483 изъ Романово-Борисоглѣб. у.

Гуляютъ разные дружки,
Немало ли заботушки.

2494.

У милёнка домъ съ балкономъ,
Наглядѣться не могу.
Неужели я, дѣвчонка,
Въ этотъ домъ не попаду.

2495.

Шура милой, всѣмъ на диво,
Какъ разстались мы съ тобой.
На грудь пали двѣ печали,
Грудь наполнилась тоской.

2496.

Не забуду, мой хорошій,
Какъ разсказывалъ ты мнѣ,
Какъ ты замужъ уговаривалъ
И ласкался ты ко мнѣ.

2497.

Я Крутцами-то иду,
Иду—не запинаюся:
Я милёночка люблю,
Люблю—не запираюся.

2498.

Завлекательный мальчишка,
Завлекательный и самъ:
Завлекательнаго мальчика
Узнаешь по глазамъ.

2499.

Мнѣ не надо при калошахъ,
Мнѣ не надо при часахъ,
Мнѣ изъ старенькой избушки
При кудрявыхъ волосахъ.

2500.

Всѣ хороши при калошахъ,
А мой милый въ ботинкахъ (bis.)
Живетъ въ Крутцахъ въ работникахъ.

2501.

Если поѣдешь, милъ, жениться,
Доложи прежней своей.
Если любишь ее крѣпко,
Такъ вѣнчайся же ты съ ней.

2502.

Неужели это правда,
Неужели сбудется:
Меня милый позабудетъ
И въ другую влюбится.

2503.

Стоитъ елочка на горочкѣ.
На самой высотѣ.
Создай, Боже, помоложе,
По моею красотѣ.

2504.

Ходитъ курица по улицѣ,
Гуляетъ по дождю.
Милый три года не женится,
Четыре подожду.

2505.

Не пришлося наклониться,
Съ земли палочки поднять.
Не пришлося мнѣ жениться,
У сосѣда дочку взять.

2506.

Эхъ Ванечка, Ванечка,
Давай Богу молить
Не придется ли, Ванечка,
Съ тобою вмѣстѣ жить.

2507.

Что ты, милый, рѣдко ходишь,
Или рѣчка глубока?

Что́ гостинцевъ мало носишь,
Или бѣдность велика?

2508.

Не ходи, милый, не надо,
Не хочу тебя любить.
Хочешь—ходишь, хочешь—нѣтъ,
Мнѣ дѣвчонкѣ невдомекъ.

2509.

Милый мой, твои родители
Желаютъ ли меня?
— Что тебѣ мои родители,
Желалъ бы только я.

2510.

Я стояла подъ горой,
Со мной парень молодой.
Что́, чего паршшка ждёшь?
Ты ни съ чѣмъ домой подёшь.

2511.

Милый шарфикъ поносилъ,
Полушалокъ попросилъ.
Мнѣ не жалко полушалка,
Жалко мало поносилъ.

2512.

На дворѣ гулька воркуетъ,
Милый въ городѣ торгуетъ.
Милый, маху не давай,
Подороже продавай.

2513.

Купи, маменька, платочикъ,
По серёдочкѣ цвѣточикъ,
По краямъ-то цвѣтики,
Со всѣхъ парней потретики.

2514.

Я стояла на горѣ,
Парнишки спорятъ обо мнѣ.
— Чего, парнишки, спорите,
Вы меня не сто́ите.

2515.

У кого какой миленокъ,
У меня мастеровой:
На окошкѣ планочки,
Дѣлаетъ тальяночки.

2517.

Шелъ я полемъ, видѣлъ горе:
Жнетъ милашечка моя.
Я сказалъ: „знакомая, Богъ въ по-
Слезы градомъ у нея. [мощь“.

2518.

Узнавай меня, хорошій,
На широкой полосѣ:
На мнѣ кофта голубая,
Лента алая въ косѣ.

2519.

Послѣдній часъ идётъ обѣдня,
А то милаго вѣнчать.
Дай, подружка, сонныхъ капель,
Я съ досады лягу спать.

2520.

Дѣвки сѣяли пшеницу,
Уродился виноградъ.
Не любите, дѣвки, Ваньку:
Ванька осенью солдатъ.

2521.

Ретивое мое сердце,
Скажи, любишь ты кого?
Люблю Колю Журавлева,
Но и больше никого.

2522.

Параходъ ѣдетъ на низъ,
Съ параходу кланялись.

Мнѣ милёнковы поклоны
Лутше всѣхъ поправились.

2523.

Говорила: „не женись,
Моя дорожиночка,
Все равно не расцвѣтешь,
Завянешь, какъ травиночка“.

2524.

Пойду съ горя въ чисто поле,
Подъ кудряву сяду ель.
Потоскую, погорюю
По милашечкѣ своей.

2525.

Надѣну бѣлую я кофту,
Погляжу я на себя:
Какая блѣдная, худая,
Все сама изъ-за себя.

2526.

Милёнокъ высушилъ меня,
Фартовой вынулъ румяна,
Румяна фартовой вынулъ,
Сиротой меня спокинулъ. [1])

2527.

Ты, милашечка моя,
Кралечка червонная.
Изсушила ты меня,
Не спится ночка темная.

2528.

Милый черненькій глазокъ,
Наказалъ бы тебя Богъ!
За твою невѣрну клятву,
За мою крѣпку любовь.

2529.

Не утерпѣть,—пойду смотрѣть,
Какъ мой милой вѣнчается,
Онъ сопротивницу беретъ,
Колечкомъ обручается.

2530.

Дайте ходу пароходу,
Пароходъ будетъ ходить.
Нагоню тоску на милова
И опять будетъ любить.

2531.

Подъ сиренью я стояла,
Милый крѣпко цѣловалъ.
Послѣдній разъ я съ нимъ простилась,
И кусточекъ тутъ завялъ.

2532.

Милый мой, пойдемъ домой,
Пойдемъ, моя забавница,
Пойдемъ, моя забавница,
Съ веселаго гуляньица.

2533.

По теченью рѣчку вижу,
Что холодная вода.
По глазамъ милова вижу,
Что сердитый на меня.

2534.

Сирень душистую ломала
Все я, миленькій, для васъ.
Не въ обиду ли сказала,
Что люблю я, милый, васъ.

2635.

Какъ бы было близко море,
Я упала бы на дно.
Какъ бы знала въ миломъ совѣсть,
Отогнала бы давно.

[1]) №№ 2484 — 2526 изъ Ростов. у., д. Крутцы.

2536.

Не пиши, миленокъ, писемъ,
Я не дамъ тебѣ отвѣтъ.
Я сама писать не умѣю,
Писаревъ знакомыхъ нѣтъ.

2537.

Я бывало только свистну,
Милашка выйдетъ на крыльцо,
Безо всякого стѣсненья
Отдаетъ съ руки кольцо.

2538.

Милашечка горячая,
Тебя любить не для чего.
Сердечко камень у тебя,
Сидитъ, не взглянетъ на меня.

2539.

Я черемуху ломала
За зеленые листки.
Я миленочка любила
За кудрявы волоски.

2540.

Знаю, знаю, не скажу,
Гдѣ парочки слюбляются.
Насупротивъ онѣ живутъ,
Въ окошечко смигаются.

2541.

Что ты, мила, пріуныла,
Не слыхать твоихъ рѣчей?
Раньше пѣла, распѣвала,
Точно въ садѣ соловей.

2542.

Соловей ты, соловей,
Кудри милому завей.
Не повѣрю соловью,
Сама кудерьки завью.

2543.

На парадное крылечко
Прилетѣло письмецо.
Не пилось, не ѣлося,
Какъ прочитать хотѣлося.

2544.

Одна кофточка на ватѣ,
А другая на мѣху.
Одного люблю для чести,
А другого для смѣху.

2545.

Почему въ печи не жарко?
Я водичку пролила.
Почему дружка не жалко?
Я другого завела.

2546.

Черны глазки—самы злые,
Каріе—лукавые.
У миленка сѣреньки,
Завсегда веселеньки.

2547.

Давай, подружка, посидимъ
На одной скамеечкѣ.
Не придется ли пожить
Намъ въ одной семеечкѣ.

2548.

Черносливъ лучше лимону,
Напишу письмо милому.
Напишу я цѣлый листъ
Про свою несчастну жизнь. [1])

2549.

Катится горошинка,
Идётъ моя хорошинька.

---

[1]) №№ 2529—2548 изъ Ростовск. у.

Катится, катаецца.
Идётъ моя красавица.

2550.

Вотъ те прялка,
Вотъ те лёнъ.
Вотъ те сорокъ веретенъ.
Ты сиди, попрядывай,
На меня поглядывай.

2551.

Попапрасну, Ванька, ходишь,
Попапрасну ноги бьёшь.
Ничего ты не получишь,
Дуракомъ домой пойдёшь.

2552.

Я сидѣла на диванѣ,
Вышивала платокъ Ванѣ.
Съ первой буквы сбиласа,
Со второй влюбиласа.

2553.

Голубые глазки—злые,
Карiе—лукавые.
У мово-то ли милóва
Чорные—удалые.

2554.

Вы налейте стаканъ чаю
Я по милепькомъ скучаю.
Вы налейте стаканъ краски,
Я сресую милки гласки.

2555.

Поставь, мама, самоваръ,
Золотыя чашки:
Ко мнѣ миленькій придетъ
Въ вышитой рубашкѣ.

2556.

Болитъ сердце и печенка,
Самъ не знаю отчего.
А за рѣченькой дѣвченка,
Ужъ навѣрно оттого.

2557.

Либо дожжикъ, либо снѣкъ,
Либо любитъ, либо нѣтъ.

2558.

Я сидѣла на окошкѣ,
Уронила питачокъ.
Чокъ, чокъ, питачокъ,
Уронила питачокъ.
Мой-отъ милепькой проѣхалъ,
Сдвинулъ шапку на бочокъ,
Чокъ, чокъ, питачокъ,
Сдвинулъ шапку на бочокъ.

2559.

Я стояла, стоять буду
У чулана новаго.
Я любила, любить буду
Ваню черноброваго.

2560.

Шила милому кисетъ
Вышла рукавица.
Меня милый похвалилъ:
— „Эка мастерица!“

2561.

Даромъ, даромъ безъ калошъ,
Знаю, милый мой хорошъ;
Даромъ, даромъ пьяница,
Женится—исправится.

2562.

Попапрасну, Ваня, служишь,
Попапрасну ножки бьёшь.
Офицера не получишь.
Боспкомъ домой пойдешь.

2563.

Зонтикъ, зонтикъ голубой,
Палочка камлшева.
Мой-отъ милый разсердился,
Что платокъ не вышила. [1])

2564.

Не гляди, милка, на время,
Не считай, сколько часовъ;
Двадцать пятаго уѣду
Черезъ озеро въ Ростовъ.

2565.

Какъ въ Ростовѣ на соборѣ,
Въ большой колоколъ звонятъ;
Не мою ли фартовую
Соборовать хотятъ?

2566.

Всѣ кусточки, всѣ листочки,
Осенью завянете:
Всѣ вы, милыя сударушки,
Меня вспомянете.

2567.

Ты гляди, милка, въ окошко,
А я съ воли на тебя:
Мясоѣдъ—буду жениться—
Возьму замужъ за себя.

2568.

Не пилитъ стальная пилочка
Дубовые кряжи.
Ты отъ сердца меня любишь ли,
Ты, сударушка, скажи.

2569.

Сѣра тройка мчится бойко,
Везутъ милую вѣнчать,
Дай, товарищъ, крѣпкихъ капель,
Буду жизнь свою кончать.

2570.

Я, мальчишка молодой,
Что я сдѣлалъ надъ собой!
Обуялъ свою головушку
Я дѣвчонкой молодой.

2571.

Были, были времена—
Любили дѣвушки меня;
А теперя времена—
Не любятъ дѣвушки меня.

2572.

Дуня бѣлая, румяна,
Зачѣмъ любишь ты Ивана?
— Я за то люблю Ивана,
Голова ево кудрява.

2573.

Во Токовой ли деревнѣ
Восемь сосенокъ растетъ,
Восемь сосенокъ растетъ,
Тамъ милашечка живетъ.

2574.

Подъ окошкомъ двѣ березки,
Одна перелѣтова.
Милашка кудри подвиваетъ,
А мнѣ не до этова.

2575.

У часовенки стояла,
Горевала дѣвка я.
Безольготнаго любила,
Виновата въ этомъ я.

2576.

Пойду въ новую ограду,
На часовню помолюсь;

[1]) №№ 2549—2563 изъ Ярославск. у.

Дай-ка, Господи, терпѣнья,
Съ милымъ навѣкъ разстаюсь.

2577.

Вспомни, милка, это время,
Какъ я гнался за тобой;
Я въ крещенскіе морозы
Въ пинжачкѣ стоялъ съ тобой.

2578.

Въ этой рощицѣ зеленой
Кенареечка поётъ;
Не моя ли то милашка
Въ лѣсу ягодки беретъ?

2579.

Миленькій, кудрявенькій,
Померъ бы ты маленькій;
Я бы не родился,
Въ тебя бы не влюбился.

2580.

Чѣмъ ты, милая, запосишься:
Богатствомъ или красотой?
Будетъ времячко—находишься
За мальчикомъ, за мной.

2581.

Припасай, мамаша, въ зиму
Обручальное кольцо.
А еще будетъ зима,
Не будетъ дѣвицы меня;

2582.

Меня хотѣли женить въ осень,
Я женюся въ мясоѣдъ,
Возьму молоденьку, фартовеньку,
Всего семнадцать лѣтъ.

2583.

Нынче длинный мясоѣдъ,
Пойду фартовой на совѣтъ.
Ты, совѣтница моя,
Пойдешь ли замужъ за меня?

2584.

Гдѣ мы съ миленькимъ стояли,
Снѣгъ растаялъ до земли;
Гдѣ мы крѣпко прижимались,
Тамъ цвѣточки расцвѣли.

2585.

Хорошо, гармонь, играешь,
Да невесело поешь;
Хорошо, милка, цалуешь,
Да не крѣпко къ сердцу жмешь.

2586.

Всѣ птички, кенарейки
Перестали гнѣзда вить;
Какъ Исаевскія дѣвушки
Перестали насъ любить.

2587.

Что, тальянка, не играешь,
Или тону въ тебѣ нѣтъ?
Что, милашка, не встрѣчаешь,
Или дома тебя нѣтъ?

2588.

Я Исаевскимъ иду,
А ноги подгибаются:
У паратнаго крыльца
Милка дожидается.

2589.

Я Исаевскимъ иду,—
Собаки лаютъ на бѣду;
Собаки лаютъ, про то знаютъ,
Что я къ сударушкѣ иду.

2590.

Слава Богу не женился,
По бесѣдамъ похожу;

У милашки чернобровой,
На колѣняхъ посижу.

2591.

Развалился пень дубовый
На четыре яруса.
Отбивай, товарищъ, милку,
Отобьешь—не радуйся.

2592.

Чернобровая съ кудрями,
Это—милая, моя!
Всѣ товарищи её любятъ,
Не одинъ мальчишка я.

2593.

На Псаевскомъ-то полѣ
Есть широкая межа;
Кто милашечку полюбитъ,
Тотъ попробуетъ ножа.

2594.

Шолъ я лѣсомъ, торопился,
Изъ-подъ ногъ огонь летѣлъ.
Я къ милашкѣ торопился,
Повидать ее хотѣлъ.

2595.

Прощай, лавочка съ товаромъ,
Не торговецъ тебѣ я!
Прощай, милка черноброва,
Не почётникъ тебѣ я.

2596.

Эхъ, товарищъ нашъ родной,
За что любятъ насъ съ тобой?
Тебя за форсъ, за красоту;
Меня, мальчишку, за простоту.

2597.

Черезъ блюдце слезы льются,
Не могу чаемъ запить.
Черезчуръ милашку жалко,
Не могу ее забыть.

2598.

Не запьешь вотъ это горюшко
Ни пивомъ, ни виномъ;
Не забудешь тебя, милочка,
Ни лѣтомъ, ни зимой.

2599.

Милая, фартовая,
Юбочка бардовая,
А на кофточкѣ ремень;
Провожалъ ее—ревѣлъ.

2600.

Позасорилась дороженька
Соломкой яровой.
Ты скажи, моя милая,
За кого замужъ пойдешь?

2601.

Незнакомая дороженька.
Куда меня ведешь?
Ты скажи, моя милёнька,
За кого замужъ пойдешь?

2602.

Милый мой, моя отрада,
Я сердита на тебя.
Я сама тому не рада,
Что влюбилася въ тебя.

2603.

По теченью въ рѣкѣ вижу,
Что холодная вода;
По глазамъ милова вижу,
Что обманывать меня.

2604.

Пойду въ садокъ, сорву цвѣтокъ,
Пускай завянетъ травушка;

Послѣдній разъ цѣлую васъ,
Прощай, моя сударушка [1]).

2605.

Маменька ругаеца:
Куда платки дѣваюца,
Того не догадаеца,
Что милый утираеца.

2606.

Милый мой, твои родные
Ужъ желаютъ ли меня,
Когда невѣстъ перебираютъ,
Вспоминаютъ ли меня?

2607.

У милова, у бахвала
Домъ высокій, нѣтъ подвала.
Наплевать, что онъ великъ,
Надо на троё дѣлить.

2608.

Тятя въ банѣ парился,
Я къ амбару ладился;
Господи прости!
Какъ бы мѣру нагрести.

2609.

Эка мама золотая,
Братецъ посерёбряной!
Отпустите погулять,
С(ево)дни день то вёдряной.

2610.

Всѣ подружки шьютъ пальтушки,
А я сшила дипломатъ,
Всѣ подружки вышли замужъ,
А мнѣ нужно подождать.

2611.

Я сегодня молотила,
Махивать училася.
Меня маменька учила,
Вся изгорячилася.

2612.

Я любила поработать,
Люблю въ пору боронить,
Люблю въ пору поработать,
На обѣ руки молотить.

2613.

Говорятъ, что я худая,
А я въ дюжихъ не была.
У родителей не въ нѣгѣ:
Вся работушка моя.

2614.

Не буду мазаться, бѣлиться,
Свое личико травить.
Я и такъ дѣвица умпая,
Меня и такъ будутъ любить.

2615.

Всѣ подружки набѣлились,
Я не умывалася,
Не въ богатствѣ я росту,
Всего напринималася.

2616.

Эка мама золотая,
Никогда не забранитъ,
Приведу миленка на домъ,
Еще чаемъ напоитъ.

2617.

Говорила я милому:
Небогатаго я дому.
Полно, милая моя,
Не разбираю дома я. [1])

[1]) №№ 2564—2604 безъ обозначенія уѣзда.

[1]) №№ 2605—2617 изъ Даниловскаго у.

2618.

Пѣсни пой, пока поется—
Замужъ выйдешь—не придётся.
Не придётся пѣсни пѣть,
Придётся горюшко терпѣть. [1])

2619.

Меня маменька побила
И побила, ой, ой, ой,
За фартоваго мальчишку
Объ лежанку головой.

2620.

Не пиши, мой милый, писемъ,
Не доходятъ до меня,
Мои родители учены
И читаютъ безъ меня.

2621.

Меня молодпньку дѣвчонку
Запираютъ на ключи.
Я съ досады гулять буду,
Коли стали стеречи [2]).

2622.

Чудеса въ рѣшетѣ,
Катилася бочка.
Мнѣ мамаша приказала:
— Гуляй, моя дочка! [3])

2623.

Бабы хаютъ на мосту,
Что я отчаянный росту.
Не судите, бабы, насъ,
Есть по дочери у васъ.

2624.

Спасибо тебѣ, тятенька,
Со маменькой родной!
Надѣлили сына счастіемъ:
Чужою стороной.

2625.

Всѣ пойдутъ мои товарищи
Въ воскресный день гулять.
А мнѣ, бѣдному, несчастному,
Въ лавченкѣ торговать.

2626.

Не ругай ты меня, тятенька,
За водочку меня.
Горькой пьяницей родился
Вѣдь я, батюшка, въ тебя.

2627.

Всѣ родные говорили:
— „Надо мальчика женить“,
Одна маменька сказала:
— „Надо годикъ погодить“.

2628.

Дѣвушки, красуйтеся,
Въ бабью жисть не суйтеся.
Бабья жисть—не красота,
Только сердцу сухота.

2629.

Мой мужъ, лиходѣй,
Уѣхалъ на рѣчку;
Дай Богъ, чтобъ издохъ,
Я поставлю свѣчку. [1])

2630.

Говорила свату я:
Сяду на дорогу,

---

[1]) № 2618 изъ Романово-Борисоглѣбск. у.

[2]) №№ 2619—2621 изъ Ростовскаго у. д. Крутцы.

[3]) № 2622 изъ Ярослав. у.

[1]) №№ 2623 — 2629 безъ обозначенія уѣзда.

Сяду, ноги протяну,
Не понравлюсь ли кому.

2631.

Какъ по улицѣ идешь,
Ноги подгибаются.
У Ванюши зубы длинны:
Въ роть не убираются.

2632.

Вотъ, подружка, вижу я,
Парочка идетъ тропой,
Твой горбатый, мой кривой,
Что же дѣлать намъ съ тобой?
Побѣжимъ скорѣй домой.

2633.

Ай, подружки, бѣда!
Некуда дѣваться?
До колѣнъ борода—
Лѣзетъ цѣловаться.

2634.

Я широкую полосыньку
Сейчасъ пойду, сожну.
Въ понедѣльникъ и авторникъ
Два снопа нажала я,
Въ среду я снопы возила,
А въ четвергъ ихъ молотила.
Въ пятницу я вѣяла,
А въ субботу мѣряла.
Въ воскресенье продала
И всѣ деньги пропила.

2635.

Я косила восемь рось,
Накосила одинъ возъ.
Сметала маленькій стожокъ,
Да кто-то вечеромъ сожогъ. [1])

[1]) №№ 2630—2633 изъ Даниловск. у.

2636.

Ты—косая, я кривой—
Насъ не пара ли съ тобой!

2637.

Сорокъ дёнъ коровы нѣтъ,
Масломъ отрыгается.
Пошелъ корóушку доить,
Корóушка лягается.
Я корóу дойникóмъ—
Ну те, къ Бóгу съ молокомъ! [1])

2638.

Прощай, Крутцы, прощай, деревня,
Черезъ рѣчку, прощай, мостъ.
Я веселый былъ мальчишка.
Да и то повѣсилъ носъ.

2639.

Шелъ я́ верхомъ, шелъ я низомъ,
У милашкя носъ карнизомъ.

2640.

Пастухъ Сенька,
Пастушица Енька.
Дай колечко поносить!
— Подожди маленько.

2641.

На Ростовскомъ озерѣ
Калоши приморозили.
Въ колоколъ ударили,
Калоши пріоттаяли [2]).

2642.

На улицы двѣ курицы
Съ пѣтухомъ дерутся.

[1]) №№ 2636—2637 Романово-Борисогл. у.
[2]) №№ 2638—2641 изъ Ростовск. у.

Изъ окошка барышни
Смотрятъ да смѣются.

2643.

Усы мои, усики,
Перестали виться.
Женя моя—барыня
Стала чепуриться.
Чепчикъ носитъ.
Чаю проситъ,
Нельзя подступиться.

2644.

Пѣсня вся, пѣсня вся,
Пѣсня кончиласа,
Мужикъ бабу кулакомъ—
Баба скорчиласа.

2645.

Пѣсня, пѣсня, пѣсенка,
Есть на печку лѣсенка.
Приходи меня искать—
Я на печкѣ буду спать.

2646.

Мнѣ сказали на вагзалѣ:
Продаютъ парней возами—
Питачокъ—пучокъ,
Гривенникъ—охапка.

2647.

Чики-брики, такъ и быть,
Чтобы дѣвокъ не забыть:
Живы будемъ—не забудемъ,
А помрёмъ—съ собой возьмёмъ.

2648.

Топоръ, рукавица—
Жена мужа не боится.
Рукавица, топоръ—
Не боится до сихъ поръ.

2649.

У милашки деньги есь,
Я не знаю, какъ подлѣзь.
Я подлѣзу—украду,
А милашкѣ не скажу. [1])

2650.

Неужели ты повянешь,
Травонька зеленая?
Неужели замужъ выйдешь,
Дура безтолковая?

2651.

Дома ужинать садятся,
Сумлеваются объ насъ:
Гдѣ отчанны головушки
Шатаются у насъ.

2652.

Двѣ кокушечки кокували
Въ полюшкѣ на камушкѣ,
Двѣ подружки горевали
Объ дружкѣ Иванушкѣ.

2653.

Долгозубая свекровушка
Сидѣла за трубой.
Ноги долги, носъ кривой,
Сидитъ, натаптываетъ ногой.

2654.

Полно, чучело горбатое,
Ты черемушку ломать,
Со своёмъ курносомъ носомъ
Лѣзетъ дѣвку цѣловать.

2655.

Хорошо хорошимъ быть,
Хорошихъ всѣ любятъ.

---

[1]) №№ 2642—2649 изъ Ярославск. у.

А меня-то бѣдную
Только люди судятъ.

2656.

Четвертная—мать родная,
Полуштофикъ—братецъ мой,
Сороковочка—сестрица,
Проводи меня домой.

2657.

Не на то кольцо купили,
Чтобъ въ коробочкѣ лежать.
Не такоё моё сердцо,
Всякой дряни уважать.

2658.

Ты, подруженька моя,
Зачѣмъ не въ дѣло суешься.
Я любила, ты отбила,
Дура, покрасуешься.

2659.

Ай, подружка сатана,
Какія кляузы свела!
Какую сдѣлала бѣду!
Не буду съ милымъ жить въ ладу.

2660.

Уважала, уважала,
Уваженьеце не въ честь.
Наконецъ ему сказала,
Что получше тебя есть. [1])

2661.

Какъ двѣнадцать часовъ ночи
Запѣваютъ пѣтухи.
Вскочитъ мамка, дочки нѣтъ,
Засмѣется хи, хи, хи.

2662.

Не отъ чаю я скучаю,
Я скучаю отъ воды.
Пропустилъ хорошій славу,
Хоть въ собранье не ходи.

2663.

Ты, сирень, спренечка,
Завяла безо времечка,
Изъ-за пустова дѣлишка
Пропадаетъ дѣвочка.

2664.

Всѣ подружки по лужку,
А я по канавушкѣ;
Вся я въ нонешнемъ году
Потонула въ славушкѣ.

2665.

Что, подружка, меня судишь,
А сама-то какова;
Полторы недѣли шила
У японки рукава. [1])

2666.

По дорожкѣ по торной
Клубочикъ катится съ иглой.
Не клубочикъ, не игла:
Моя несчастная судьба. [2])

2667.

Дѣвки, дѣвки, не ходите
Съ демократами гулять;
Демократы васъ научатъ
Прокламаціи читать.

2668.

Со святыми упокой!
Человѣкъ-отъ былъ какой:

[1]) №№ 2650—2660 изъ Даниловск. у.

[1]) №№ 2661—2665 Ростовск. у.
[2]) № 2666 изъ д. Крутцы.

И съ руками, и съ ногами,
И съ плѣшивой головой.

2669.

Шла, пошла
Да пирогъ и нашла,
Сѣла да поѣла,
Да опять пошла.

2670.

У Ермошки деньги есь,
Я не знаю, какъ подлѣзь.
Я подлѣзу—украду,
А Ермошкѣ не скажу.

2671.

Я на мельницѣ была,
Окоёма видѣла.
— Окоёмъ, окоёмъ,
Давай пѣсенку споёмъ!

2672.

Я сидѣла на диванѣ,
Ѣла кашу съ молокомъ.
Я на кашу россердилась:
Хлесь по кашѣ кулакомъ.

2673.

Мнѣ сказали на вагзалѣ,
Што мой миленькой убитъ.
Въ черномъ [1]) домѣ, на балконѣ
Кисеёй бѣлой покрытъ.

2674.

Я не чайничала,
Не кофейничала,
Просидѣла на диванѣ,
Просумерничала.

2675.

Соцкіе, десяцкіе,
Двоё понятыхъ
Взяли меня подъ руки
И больше никакихъ!

2676.

Шелъ я улицей Дворянской,
Видѣлъ даму на крыльцѣ.
Знать недавно изъ больницы,
Нѣтъ румяницы въ лицѣ.

2677.

Течетъ рѣчка невеличка.
Черезъ рѣчку мостикъ.
На мосту лежитъ овечка,
У овечки—хвостикъ.

2678.

А-ту-ту́, а-ту-ту́,
Сидитъ Ваня на мосту.
Громко пѣсенки поётъ,
Въ барабанчикъ шибко бьётъ.

2679.

Завтра праздникъ воскресенье,
Мама пышекъ напечетъ,
И помаслитъ, и погрѣетъ,
И по .... посѣчетъ.

2680.

Завтра праздникъ воскресенье.
Намъ лепешекъ напекутъ,
И помажутъ, и покажутъ,
А поѣсть-то не дадутъ.

2681.

Кончилъ курсъ своей науки,
Сдалъ экзаменъ въ пастухи.
Взялъ дубину въ обѣ руки
И пошелъ коровъ пасти.

---

[1]) Вар.: желтомъ.

2682.

На паркетномъ на полу
Мухи танцовали;
Увидали паука,
Въ обморокъ упали. [1])

2683.

По тебѣ, широка улица,
Послѣдній разъ иду:
Я тебя, моя хорошая,
Послѣдній разъ люблю.

2684.

Нонче осенью въ солдаты!
Куда милочку дѣвать?
Куплю бѣленьку корзиночку
И пошлю ее сбирать.

2685.

Погодите, слезки, капать
На мою, на бѣлу грудь;
Погоди, милашка, плакать,
Можетъ-быть, и не сдадутъ.

2686.

Ты играй, играй, волыночка,
Послѣдняя зима!
Весе́ло время провожу,
Тебя на полку положу.

2687.

Ничего я не боюся,
Никакихъ рестанскихъ ротъ,
Одного только боюся,
Не попалъ бы финскій въ бокъ.

2688.

Меня били, колотили
Въ чистомъ полѣ на пескахъ:
Проломили мнѣ головушку
Въ восемнадцати мѣстахъ.

2689.

Отъ казеночки идутъ
Румянешеньки,
Лицо бѣло принадуло,
Веселешеньки!

2690.

Ужъ вы, лапти мои,
Лапоточки мои,
Растоптались—не сказались,
Износились—не спросились.

2691.

Ужъ ты, теща моя,
Добродушная,
Заплати-ка за меня
Все подушное.

2692.

Я раздѣлывала,
Раскома́ривала,
На печи въ углу сидѣла,
Разговарнвала.

2693.

Подъ шубою, подъ бѣлою
Пойду плясать—раздѣлаю.

2694.

Былъ у тещи я въ гостяхъ,
Съ печи оборвался.
— „И нехто тебя пёхалъ,
Самъ туды попался“. [1])

2695.

Мнѣ не пьется, не глотается
Столовое вино:

[1]) №№ 2667—2682 изъ Ярославск. у.

[1]) №№ 2689—2694 плясовыя.

Не принимаетъ моя душенька
Противнаго его.

2696.

Пойдемъ, подруженька, помо-
Рябинушкѣ сухой; [лимся;
Не избавитъ ли рябинушка
Отъ славушки лихой.

2697.

Участь горькая, прегорькая моя!
До чего ты, участь горькая,
Ты мальчишку довела.

2698.

Вы разрѣжьте мое сердце,
Посмотрите, что на нёмъ.
На моемъ, на ретивомъ
Вода холодная со льдомъ.

2699.

Мое сердце крѣпче камня,
Крѣпче камня—дикаря.
Дикой камень развалится,
Мое сердце—никогда.

2700.

Всѣ-то, всѣ-то приженились,
Всѣ-то приверсалися;
Дорогой мой товарищъ,
Мы съ тобой остались.

2701.

По дорожкѣ пыльно, пыльно,
По краямъ дремучій лѣсъ.
Шла фартовая съ гуляньица,
Хотѣли ее звѣри съѣсть.

2702.

Я гуляю, какъ собака,
Только безъ ошейника,
Меня дѣвченки, неповиннаго,
Считаютъ за мошенника.

2703.

Такихъ маленькихъ ребятъ
За что бить-то насъ хотятъ?
— Изъ-за черныхъ ихъ очей,
— Изъ-за почетницъ сволочей.

2704.

Меня побить хотѣли,
Повалили, какъ борова;
А за-то меня хотѣли,
Что гуляю здорово.

2705.

Эхъ, побить, побить хотѣли,
Побить собиралися.
А мы сами атаманы
Того дожидалися.

2706.

Пальто мое смирённое,
На ватѣ рукава.
Фуражка безъ подкладки,
Не зябнетъ голова.

2707.

На послѣднюю копѣйку
Наймемъ тройку лошадей,
Дадимъ кучеру на водку:
— Поѣзжай, братъ, поскорѣй.

2708.

По дорожкѣ, по торной,
Клубочекъ катится съ иглой,
Не клубочекъ, не игла:
Моя горькая судьба.

2709.

За рѣкой, за быстрою,
Монастырь я выстрою.

Въ монастырь пойду спасаться,
Пойду къ милому прощаться.

2710.

Въ Токовой-то ли деревнѣ
Два колодца новые.
Двѣ дѣвченки воду черпутъ,
Обѣ чернобровыя.

2711.

Отъ Ильинскаго села
Березынька расцвѣла,
Она разнымъ разностямъ,
Бѣлорозовымъ кистямъ.[1])

2712.

Самъ я черный, черну взялъ,
Черный попъ насъ обвѣнчалъ,
Обвѣнчалъ насъ черный попъ,
Разлучитъ дубовый гробъ.

2713.

Стульчикъ вѣнскій, лакомъ кры-
Ножки гнуты у него; [тый,
Я скрѣплю свое сердечко,
Мнѣ не надо никого.

2714.

Моя буйная головушка
Не станетъ унывать.
Если горюшко случится,
Только скажетъ: наплевать.

2715.

Мы, ребята, ежики,
По карманамъ ножики,
По двѣ гири на вѣсу̀,
Пистолетъ на поясу̀.

2716.

Ярославская хозяйка,
Расчитай, пойду домой;
Твои высокія хоромы
Показалися тюрьмой.

2717.

Что мы сдѣлали, сплошали,
За рѣшетку жить попали!
За рѣшоткой жить привольно,
Чаю, сахару довольно.

2718.

Я ходила по полю,
Все искала тополю.
Тополю—корней,
Привораживать парней.

2719.

Сани лаковы изъѣздилъ,
Шубу лисью износилъ,
Шубу лисью износилъ,
Чего желалъ—не получилъ.

2720.

Я отъ солнца, отъ загару
Лицо бѣло сберегла;
Отъ напрасныхъ разговоровъ
Сохраниться не могла.

2721.

Про заклятье, про любовь
Только знаетъ одинъ Богъ,
Знаетъ онъ и знаю я,
Еще подруженька моя.

2722.

Улетѣло мое счастье,
Мнѣ на тройкѣ не догнать.
Вѣкъ я буду обижаться
На свою родную мать.

---

[1]) №№ 2683—2711 безъ обозначенія уѣзда.

2723.

Тяжеленько молоденькѣ
Въ чужихъ людяхъ привыкать,
Съ половицы на другую
Не велятъ переступать.

2724.

Восковыя свѣчи таютъ.
Таютъ, весело горятъ;
Всѣ родные собираются,
Сговаривать хотятъ.

2725.

Что сказали про меня,
Говорятъ: серьёзна я.
Не серьезна очень я,
Такой характеръ у меня.

2726.

Не о томъ я плачу, вою,
Что чужая сторона;
А о томъ горюю, плачу,
Прошла молодость моя.

2727.

Вы не пойте долгихъ пѣсенъ,
Прибаутокъ хватитъ намъ;
Замужъ выйдемъ—напоемся
Со слезами пополамъ. [1])

[1]) №№ 2712—2727 безъ обознач. уѣзда.

КОСТРОМСКАЯ ГУБЕРНІЯ.

Костромская губернія.

Изъ Варнавинскаго уѣзда частушки доставлены слушательницей М. В. Ж. Курсовъ А. Чудоквасовой. Запись сдѣлана отъ женщинъ и дѣвушекъ въ 1912 году.

Изъ Кологривскаго у. частушки присланы: слушательницами М. В. Ж. К., г-жей Чистяковой, записавшей ихъ въ 1911 году, г-жей Новотни, и студентомъ П. М. Унив. Е. А. Рябковымъ (изъ Спасской волости), сдѣлавшими запись въ 1913 году.

Изъ Нерехтскаго у. частушки доставлены слуш. М. В. Ж. К. г-жей Ждановой, записавшей ихъ отъ деревенской молодежи въ 1910 году.

2728.

Бѣлая березонька
Листикомъ одѣлася;
На ково хотѣлося,
Сегодня наглядѣлася.

2729.

Бѣлая березонька
Ни пилится, ни дѣлится;
Миленькой не женится—
На меня надѣется.

2730.

Скоро, скоро Троица,
Земля лужкомъ покроется,
Скоро милова увижу,
Сердце успокоится.

2731.

До тѣхъ поръ не пойду съ поля,
Пока солнце свѣтится;
До тѣхъ поръ не выйду замужъ,
Пока милый женится.

2732.

Берегъ съ берегомъ не сойдется
Во вѣки, никогда.
Мой-ётъ миленькой не женится,
Пока въ дѣвчонкахъ я.

2733.

Дѣвки, право, спать хочу—
Какая позѣвота,
На милова моево
Да поглядѣть охота.

2734.

Разыграю, растяну
Тальянку трехрублевую;
А хоть и спитъ, такъ разбужу
Милашку чернобровую.

2735.

Подошла бы я къ окошечку—
Ботиночки скрипятъ;
Позвала бы я миленочка—
Подруженьки сидятъ.

2736.

Сколько милъ ни сватался,
Сколько ни старался,
Всѣ труды его пропали—
Съ милочкой разстался.

2737.

Всѣ-то елочки по горочкѣ,
Одна въ канавинѣ;
Всѣ дѣвицы во Стрѣлицѣ—
Милая въ Варнавинѣ.

2738.

Милой мой, твои родители
Охаяли меня;
Не хожу, не набиваюсь,
Не бери-ка(о) ты меня.

2739.

Милочка, побойся Бога,
Полюби меня на вѣкъ;
Ты сама про это знаешь—
У меня другія нѣтъ.

2740.

Выросъ аленькій цвѣточекъ
Въ полѣ, у вереюшки;
Люби, миленькій, меня,
Штобъ не знали дѣвушки.

2741.

У милова домъ высокъ,
У меня пониже;
А хоть и ниже мой-ётъ домъ,
Набиваться не пойдемъ.

2742.

Перестаньте шевелить
На дорогѣ вѣхи;
Я любила мальчика
Только для потѣхи.

2743.

Въ лѣсу сидитъ кукушка,
Она кукуетъ и поетъ;
Поглядѣлъ бы на милова—
Темный лѣсикъ не даетъ.

2744.

Коротенекъ у меня
Красненькой запончикъ;
Я не знаю, съ кѣмъ послать
Милому поклончикъ.

2745.

Не сама я, не сама
Отстала, милый, отъ тебя:
Я несчастною судьбой
Разсталась, миленькій, съ тобой.

2746.

Ты плыви, суденышко—
Золотое донышко;
Безъ тебя, хорошій мой,
Не грѣетъ красно солнышко.

2747.

Не отстанетъ ли миленочекъ
Отъ сырыя отъ земли,
Не воротится ли милый
Со чужія стороны.

2748.

Не сама письмо писала,
Не сама печатала;
Подружка въ ящикъ опускала,
Я стояла, плакала.

2749.

Завлекательные глазки
У милова моево;
Завлекли сердечко съ Пасхи,
Мнѣ не надо никово.

2750.

Закружило, занесло
Съ перилами крылечко;
Завладѣлъ, не отдаетъ
Мнѣ милой колечко.

2751.

Голубую ту косыночку
По морю распущу;
Пусть на глазкахъ милый водитъ,
Къ себѣ близъ не подпущу.

2752.

Золотое то колечко,
Золотое съ пробою.
Проздравляю тебя, милой,
Съ новою зазнобою.

2753.

Посмотрю я черезъ баню—
Не идетъ ли Коля съ Ваней,
Погляжу черезъ овинъ—
Идетъ Коленька одинъ.

2754.

Милый мой, съ тобой мы двое,
Ты вздохни, я повторю;
Поневолѣ сердце скажетъ:
Одново тебя люблю.

2755.

Огонь горитъ, огонь пылаетъ,
А любовь пуще огня;
Огонь залить водою можно,
А любовь ничѣмъ нельзя.

2756.

Что-то на небѣ темно,
Видно оболошно;
Нѣтъ милова моего—
Больно сердцу тошно.

2757.

По разливу рѣчку вижу,
Што холодная вода;
По глазамъ миленка вижу,
Што сердитый на меня.

2758.

Милый лѣтомъ съ пистолетомъ,
Осенью за бѣлоцкой,
Осенью за бѣлоцкой,
Зимой за мной, за дѣвоцкой.

2759.

На окошкѣ сидитъ кошка,
Лапкой умывается;
Видно, миленько-ётъ мой
Скоро отправляетея.

2760.

Я на бережкѣ сидѣла,
Пароходику ждала,
Пароходу ближняго,
Милаго изъ Нижняго.

2761.

Што я, дура, по немъ сохну
И теряю красоту?
Развѣ нѣтъ такихъ молодчиковъ
На вольномъ-то свѣту?

2762.

Золотое-то колечко
Вдоль дорожки катится,
Безъ поры-то, безо время
Меня милый хватится.

2763.

Поиграй повеселѣе,
Завлекательный игрокъ,
На тебя взгляну единова,
Продумаю годокъ.

2764.

Болитъ сердце не отъ боли—
Отъ проклятой отъ любови;
Заболѣло съ малости,
Проболитъ до старости.

2765.

Не съ горы ли вѣтеръ дуетъ,
Не съ востока ли идетъ?
Не письмо ли милый пишетъ,
Не на почту ли кладетъ?

2766.

Куды цвѣточекъ тотъ дѣвался,
Что долицу украшалъ,
Куды миленькій дѣвался,
Что до дому провожалъ.

2767.

Изъ-подъ горы идутъ двое:
Это, видно, твой да мой.
Мой-то въ бѣленькой рубашкѣ,
Твой, навѣрно, въ голубой.

2768.

Охъ, охъ, не дай Богъ
Въ хорошенькихъ влюбляться;
Охъ, охъ, не дай Богъ
Съ ними разставаться!

2769.

Я милашечку свою
Черезъ поле узнаю.
Черезъ поле, черезъ два,
Милка ягодка моя.

2770.

На Баковскомъ-то мосту
Цѣловалъ, не знаю чью,
Бѣлую, румяную
Да Анну Николаевну.

2771.

Хочетъ миленькой жениться,
Да не хочетъ меня брать,
Мы съ подружкой сговорились
Милова околдовать.

2772.

Я на саночкахъ каталась—
Санки маленькія;
Я милова цѣловала
Въ губки аленькія.

2773.

Не носи, милый, калоши,
Ты и такъ выше меня;
Не люби, милъ, чужедальню;
Не найдешь лучше меня.

2774.

Посиди-ка со мной рядомъ,
Земляничинка моя,
Чтобы сердце не болѣло
У тебя и у меня.

2775.

Не садись, подружка, рядомъ,
Ты не пей чужую кровь,
Ты не пей чужую кровь,
Не разлучай съ милымъ любовь.

2776.

Али, милый, окосѣлъ,
Не на тѣ колѣни сѣлъ;
Я къ тебѣ бы, милка, сѣлъ,
Народу много, не посмѣлъ.

2777.

Земляничка отцвѣтаетъ,
Цвѣтокъ опадаетъ,
Видно, миленькій меня
Совсѣмъ ужъ забываетъ.

2778.

Гори въ лампѣ керосинъ,
На рукахъ—колечко.
Неужели не болитъ
У милова сердечко?

2779.

Кужелечки толочила
Все коротесенькіе,
Сенькіе, сенькіе,
Все коротесенькіе.
Зазнобилъ милый сердечко
У молодесенькія.
Сенькія, сенькія—
У молодесенькія.

2780.

Съ чернобровенькой милашкой
Никому играть не дамъ;
Если кто съ ней играть будетъ—
Бѣлый платъ на пополамъ.

2781.

Я на бѣлую березку
Сяду, покачаюся.
Съ которой милочкой гуляю—
Съ той и повѣнчаюся.

2782.

Сошью юбочку подолѣ,
Пускай улицу мететь;
Посмотрю я на милёночка,
Какую приведеть.

2783.

Сошью юбочку подолѣ,
На подолѣ пѣтухи;
Нельзя съ миленькимъ пройтися:
Составляютъ пустяки.

2784.

Будетъ, будетъ—походила
Этимъ лѣтомъ по мосту;
Будетъ, будетъ—покорили
Этимъ милымъ попусту.

2785.

Вздумаю про саночки,
Какъ на нихъ каталася;
Вздумаю про милова,
Какъ я съ нимъ разсталася.

2786.

Не охота, да придется
Съ этой лавочки слѣзать;
Не охота, да доводится
Милова забывать.

2787.

Шла я лѣсомъ, темнымъ боромъ,
Черный воронъ на соснѣ.
Милый съ карими глазами
Часто видится во снѣ.

2788.

Не ходи, подруженька,
Ты ко мнѣ ни пошто,
Отбиваешь милова—
Еще бы мнѣ не тошно.

2789.

Ты, подруженька моя,
Кабы ты не милая,
Я давно бы у тебя
Перебила милова.

2790.

Экой, милый, терпѣливый,
Сердце—камень у тебя:
При народѣ сидишь рядомъ
И не взглянешь на меня.

2791.

Сохни, сохни, сырой дубъ,
Пока листочки отпадутъ;
Сколь ни сватайся, мой милый,
За тебя не отдадутъ.

2792.

Не тебѣ, мой милый; вѣрю—
Твоимъ ласковымъ словамъ;
Твои ласковы словечушки
Выходятъ за обманъ.

2793.

Шла я лѣсикомъ одна,
Въ лѣсѣ отдается;
Во глаза милый лестить—
Отойдетъ—смѣется.

2794.

Я на льдинку наступила,
Льдинка выгнулась дугой;
Я давненько замѣчаю,
Милой ходитъ за другой.

2795.

Милый Коля, я въ тебя
Съ-изъ малыхъ лѣтъ влюбилася;
Я семнадцати годовъ
Гуляньица лишилася.

2796.

Заплету я въ косу ленту,
Ленту аленькую;
Меня милый запримѣтилъ
Еще маленькую.

2797.

Ты плыви, плыви, бѣлянушка—
Сосновые пыжи;
Отъ души ли, милый, любишь,
Ты, пожалуйста, скажи!

2798.

Что болитъ мое сердечушко,
Не знаю, отчего.
На Павлиновкѣ есть мальчикъ—
Неужели оттого?

2799.

Кабы, миленькій, не ты,
Такъ не было бъ сухоты,
Я спала бы темны ноченьки
До бѣлыя зари.

2800.

Лампочка съ подвѣсами
Горѣла долго съ вечера.
Жалко съ милымъ разставаться,
Дѣлать, видно, нечего.

2801.

На миломъ рубашка бѣла—
Призаношенная;
Хороша была любовь—
Теперь заброшенная.

2802.

Какъ у милова рубашки—
Себѣ кофточку сошью;
Не скорѣй ли догадается,
Какъ я ево люблю.

2803.

Я Бакамп-то иду,
Иду, не запинаюся;
Я Баковскаго люблю,.
Люблю—не запираюся.

2804.

Пойду въ садикъ погулять,
Сорву цвѣточекъ либо пять;
Давай, миленькій, полюбимся
По-старому опять.

2805.

Милой мой, милой мой,
Цвѣточикъ огурешный,
Оставлять тебя мнѣ надо—
Ты не вѣковѣшный.

2806.

Пыльная, пыльная,
Пыльная дороженька;
Съ ума, разума не сходитъ
Дорогой Сереженька.

2807.

Трудно, трудно въ синемъ морѣ
Со дна камешки достать;
Потруднѣе у миленка
Думы на сердцѣ узнать.

2808.

Не стой, милый, у забора,
Не наваливайся;
Я давно тебѣ сказала—
Не навяливайся.

2809.

Черезъ рѣчку быструю
Монастырь я выстрою,
Въ монастырь пойду молиться,
Зайду къ милому проститься.

2810.

Говорятъ, растани легки—
Я взяла, разсталася;
Въ чистомъ полѣ, на крестахъ
Безъ памяти валялася.

2811.

Сколь я лѣсу ни рубила,
Лучше сосенъ не нашла;
Сколь ребятъ я ни любила,
Лучше Вани не нашла.

2812.

Жала, жала, не дожала
Верстовую полосу,
Издалека узнавала
Милова по голосу.

2813.

Золотыя кольца клала
Въ мѣдную коробочку,
Издалека узнавала
Милова походочку.

2814.

Што вонъ тамъ за калужина—
Голубокъ купается;
Што мой милой за скотина—
Съ каждой занимается.

2815.

Долго ль, долго ль, долго ль, долго ль,
Долго ль мѣсяцъ не взойдетъ,
Долго ль, долго ль, долго ль, долго ль,
Долго ль милой не придетъ.

2816.

Снѣжки бѣлые пушисты,
Дождемъ примоченые;
Черезъ дальню путь-дорожку
Съ милымъ разлученые.

2817.

Шура, Шура, Шурочка,
Постоимъ на улочкѣ;
У васъ огонь, у насъ угасъ,
Увидятъ—заругаютъ насъ.

2818.

Милой, любишь, такъ признайся,
Дорогой, любовь открой;
А не любишь—не касайся
И меня не безпокой.

2819.

Эка горькая тоска
Со бѣлова свѣту—
Гдѣ ни хожу, ни гуляю,
Все милова нѣту.

2820.

Не вино меня качаетъ—
Меня горюшко беретъ:
Милка въ гости приглашаетъ,
Да меня не позоветъ.

2821.

Дай-ко, Господи, морозу,
Чтобы милой околѣлъ.
Кажный день къ окошку бродитъ,
Какъ собака, надоѣлъ.

2822.

Дай-ко, Господи, пожару—
Винной лавочкѣ сгорѣть.
Дай-ко, Господи, милому
Въ первой годъ же овдовѣть.

2823.

Вонъ де домъ, вонъ де кардонъ,
А за кардономъ баня.
Всѣ подруженьки узнали,
Что мой милой—Ваня.

2824.

Саня, Саня, Саничка,
Не принесъ ли пряничка?
— Принесъ бѣленькій платочекъ
Да конфеточекъ съ пяточекъ.

2825.

Карты новы, карты новы,
Карточки гадательны;
У милова моево
Глазки завлекательны.

2826.

Стану въ карточки играть,
Выберу валета.
Стану новова любить
Съ нынѣшнева лѣта.

2827.

Дорогая моя, милочка,
Не вдавайся во тоску;
Пришлю денегъ на дорогу,
Пріѣзжай ко мнѣ въ Москву.

2828.

Поскорѣе городитё
На угорѣ новый тынъ.
Не отстану, любить стану,
Мой-ётъ милый одинъ сынъ.

2829.

Дайте, дайте топора
Порубить пенёчка,
Дайте, дайте полюбить
Однова сыночка.

2830.

Отставай, бахвалъ, на вѣки,
Я тобой не дорожу.
Если ты другую любишь,
Такъ и я себѣ найду.

2831.

Высоко голубь летаётъ,
Крыломъ небо достаётъ;
Отставай-ко, старой милой,
Новый лучше пристаётъ.

2832.

Мой-ётъ миленькой—фартовой,
Я фартовѣе ево.
Онъ мою подружку любитъ,
Я—товарища ево

2833.

Стой ты, бѣлая береза,
На осину не вались.
Чернобровенькой миленокъ,
Своево ума держись.

2834.

У меня у дуры, дуры,
Дуры не было ума:
Полюбила я миленочка—
Такова форсуна.

2835.

По тебѣ, милой, тоскую,
Ночи темныя не сплю.
Только тѣмъ сердечко тѣшу,
Про тебя пѣсни пою.

2836.

Не люби, милой, двоихъ,
Не суши меня за нихъ.
Люби, миленькой, одну,
Полегче сердцу моему.

2837.

Я подъ яблонцой сидѣла,
Мнѣ на грудь цвѣтокъ упалъ.
Не спасибо тебѣ, милой,
Больно мало погулялъ.

2838.

Погуляй-ко, милой мой,
Погуляй подолѣ,
Сохну, вяну по тебѣ
Какъ цвѣточекъ въ полѣ.

2839.

Не судите, люди добры,
Што я эка тоненька.
Третій годъ по миломъ сохну,
Эдака молоденька.

2840.

Посажу рябинушку
Въ зеленый садъ на глинушку.
Завлеку, любить не стану,
Пусть посохнетъ зимушку.

2841.

Я рябинушку ломала,
Кисти гнула до земли;
Въ миломъ совѣсти не знала
До теперешней зимы.

2842.

Ты, герань, герань, не вянь,
Раздушистая, не вянь.
Ты повянешь—я полью,
Милой женится—помру.

2843.

Полотенце негдѣ вѣшать,
Я повѣшу у дверей.
Если попъ не обвѣнчаетъ,
Обвѣнчаетъ архирей.

2844.

Мою милочку вѣнчали,
Я на клиросѣ стоялъ;
Золотой вѣнецъ надѣли,
Я головкой покачалъ.

2845.

Давай, миленькой, обмѣнимся
Золотенькимъ кольцомъ.
Не со мной будешь вѣнчаться—
Трою сплачешь подъ вѣнцомъ.

2846.

Я поставлю свичку въ ричку,
Кто поѣдетъ—тотъ зажжетъ.
Черезъ клятву милой женится,
Недолго проживетъ.

2847.

Кто солдатиковъ не любитъ,
А я думаю любить.
Образованные люди,
Знаютъ, што поговорить.

2848.

Пойду въ лѣсъ, возьму топорикъ,
Вырублю я сосну.
Меня миленькой не любитъ,
А я, дура, сохну.

2849.

Куплю лѣсу десятину,
Въ лѣсѣ вырублю сарай.
Стукну милкѣ телеграмму:
Жить на дачу пріѣзжай.

2850.

По карнизу ходитъ голубь,
Голубь да голубонька.
На моемъ, на дорогомъ,
Рубашечка голубенька.

2851.

Миленькой, хорошенькой
Въ рубашечкѣ бордовенькой.
Кабы алую надѣлъ,
Такъ на ево (бы) все глядѣла.

2852.

Кто-то ходитъ за рѣкой
Въ голубой рубашкѣ.
Это миленькой тоскуетъ
По своей милашкѣ.

2853.

Всѣ-то галочки по парочкѣ
Летаютъ по полямъ.
Давай, миленькой, раздѣлимъ
Тоску-горе пополамъ.

2854.

Хорошо ли тебѣ, тега,
По холодной водѣ плыть.
Хорошо ли тебѣ, миленькой,
Со мной въ разлукѣ жить.

2855.

Милой, милой Саничка,
Мы съ тобой не парочка.
Ты богатъ, а я больна,
Разольемся какъ вода.

2856.

Сама цвѣтики садила,
Сама буду поливать,
Сама милова любила,
Сама буду забывать.

2857.

Не стучи, милой, объ рамочку,
Не выманишь меня.
Я не глупая дѣвченычка,
Не выпила вина.

2858.

Ты, подруженька моя,
Сестра дружку родимая!
Ты утѣшь мое сердечко:
Сходи по милова.

2859.

На березкѣ два колеска,
Они оба вертятся.
Одново буду любить,
Тогда другой осердится.

2860.

Въ огородѣ рой роится,
Я пойду да разрою.
Хочетъ миленькой жениться,
Я пойду—разговорю.

2861.

Думу крѣпкую я думаю,
Миленочка мнѣ жаль:
Экой мальчикъ онъ хорошенькой
Беретъ невѣсту шваль.

2862.

Всѣ платки переносила,
Голубой на головѣ.
Всѣхъ ребятъ я позабыла,
Одинъ милой на умѣ.

2863.

Надо мной милой смѣется,
До меня доносится.
Красотой или богатствомъ,
Чѣмъ-то все заносится.

2864.

Я по улицѣ иду,
Собаки лаютъ на бѣгу.
Онѣ лаютъ, будто знаютъ,
Что я съ миленькимъ иду.

2865.

Не бѣги, собачка злая,
Несчастливый твой набѣгъ.
Я съ миленкомъ разругалась,
Не хочу мириться вѣкъ.

2866.

Я Баками-то иду,
Легосенько вступаю.
На милóва домъ взгляну,
Тяжело вздыхаю.

2867.

То ли, то ли этотъ домъ,
То ли былъ не милой.
А теперя этотъ домъ
Сдѣлался могилой.

2868.

Въ огородѣ растетъ хмель,
По тычинкѣ вьется.
Зиму съ миленькимъ гуляла,
Лѣтомъ не придется.

2869.

Я люблю молодчика
Насупротивъ колодчика.
Какъ я по воду пойду,
Былъ бы милой на виду.

2870.

Три недѣли прохожу
Въ этомъ сарафанѣ,
Пришлетъ миленькой письмо,
Проношу въ карманѣ.

2871.

Золотое то колечко
Докатилось до села.
Не за то ли милой любить,
Что головка весела,

2872.

Веселешенька бываю,
Когда съ миленькимъ сижу.
Много горя забываю
И тоску переношу.

2873.

Мое горе не картошка,
Не разсадишь по полямъ,
Моя кручина, не лучина,
Не сожжешь по вечерамъ.

2874.

Меня милой покидаетъ,
Я, несчастная, куда?
На рѣкѣ большая пролубь—
Я головушкой туда.

2875.

Кукуетъ кукушечка
Во лѣсикѣ на камушкѣ.
Тоскуетъ сердечушко
По миленькомъ, по Ванюшкѣ.

2876.

Сошью милому рубашечку—
Сибирской воротокъ.
Такъ и дѣлай всегда, миленькой,
Садись наискосокъ.

2877.

Съ неба звѣздочка упала,
Я за пьяницу попала;
Ничево, что пьяница:
Я сама красавица.

2878.

Я не буду, я не стану
Больше тропочку торить.
Я не буду, я не стану
Больше мальчиковъ любить.

2879.

Солнце скрылось за горою,
Отъ рѣки пошолъ туманъ.
Сердце замерло, заныло
По Баковскимъ тремъ парнямъ.

2880.

Солнце грѣетъ, солнце грѣетъ,
Пригрѣваетъ всѣхъ людей.
Меня милой покидаетъ,
Не видать веселыхъ дней.

2881.

Меня миленькой любилъ,
Теперя насмѣхается.
Онъ теперь другую любитъ,
Все-таки покается.

2882.

На што, милой, разсердился
И не кланяешься мнѣ?
Ты скажи, хорошій мой,
Что сказала я тебѣ?

2883.

Эхъ, милка моя,
Купи бутылку вина.
Купи болѣ, люби долѣ,
Будешь навѣки моя.

2884.

У меня платочковъ много,
Только нѣтъ ковровова;
Здѣсь не ходитъ, не гуляетъ,
Я люблю которова.

2885.

На послѣднихъ-ту ростаняхъ
Пала милому на грудь,
Я просила, умоляла:
Меня, милой, не забудь!

2886.

На милова наплевать,
На ево-то мѣсто пять,
Неужели изъ пяти
Себѣ по мысли не найти.

2887.

Земляничка та цвѣтетъ,
Костяничку вѣтромъ бьетъ.
Я севодня потоскую,
Завтра миленькой придетъ.

2888.

Скоро, скоро снѣжки стаютъ,
Скоро дождичекъ пойдетъ.
Скоро, скоро мой миленокъ
На бесѣдочки придетъ.

2889.

Лучше пьяному напиться,
Чѣмъ терезвому ходить;
Лучше пулей застрѣлиться,
Чѣмъ измѣнницу любить.

2890.

Вы, товарищи-друзья,
Убейте милку изъ ружья,
Изъ ружья казеннова:
Не люби каженнова.

2891.

У милова на груди
Часики со змѣйкой.
Я теперя для него
Стала лиходѣйкой.

2892.

Милой, я новинку знаю:
Васъ ругаютъ за меня.
Будто ты со мной гуляешь,
Будто сватаешь меня.

2893.

Сѣю, сѣю; разсѣваю
Сѣмя на росадушку.
Съ другой дѣвушкой гуляю
Милкѣ на досадушку.

2894.

Одна горка высоко,
А другая низко.
Одна милая далеко,
А другая близко.

2895.

Милой Коля, твоя воля:
Хоть бери, хоть не бери;
Тебѣ подруженька набаяла,
На это не гляди.

2896.

Сарафанчикъ коротокъ,
Ево не наставишь.
Меня миленькой не любитъ,
Ево не заставишь.

2897.

Што-то тошнется
И туманится!
Гдѣ мой милой, черноглазой,
Спать уляжется?

2898.

Я на горонькѣ стояла—
Весь песочекъ видно.
Вечёръ съ миленькимъ гуляла,—
Дѣвушкамъ завидно.

2899.

Хорошо, дѣвчонки, вамъ:
Всѣ милые передъ вамъ.
У меня, у дѣвушки,
Во чужой деревнюшкѣ.

2900.

Поиграй, милой, въ игрушечку
Хорошую кадрель,
Давай, милой, сосчитаемъ
До ростаней сколько дней.

2901.

Погодите, не будите,
Дайте дѣвицѣ поспать.
Думу крѣпкую подумаетъ,
Какъ отъ милова отстать.

2902.

Брошу розу подъ березу,
Пускай роза не цвѣтетъ.
Брошу я любить Сережу,
Пусть другую наживетъ.

2903.

Только сѣла, закачало
Легку лодочку водой.
Знать и вправду разлучаютъ
Насъ, хорошенькой, съ тобой.

2904.

Нашто, милой, завлекали,
Ковда я вамъ не мила.
Вы бы раньше мнѣ сказали,
Я бы думать не стала.

2905.

Нашто, милой, слово дали,
Ковда начали любить.
Вы тово не понимали,
Что можете сгубить.

2906.

Я севодня не гуляла,
Не обѣдывала.
Изъ ума дружка пытала,
Все вывѣдывала.

2907.

Ты, симпатія моя,
Люблю до крайности тебя,
Всѣ напраслины терплю.
Тебя, симпатія, люблю.

2908.

Говорятъ, суда горятъ—
Легкія-то лодочки.
Я во вѣки не забуду
Милова походочки.

2909.

Милой Паша, я не ваша
И, Колюша, не твоя.
Ой, да хорошенькой мой Санюшка,
Симпатія моя.

2910.

Вѣтряй, вѣтряй милкинъ платъ
На моей игрушкѣ.
Доставайся милкинъ платъ
Форсуну Петрушкѣ.

2911.

Вѣтряй, вѣтряй ала ленточка
На буйномъ вѣтру.
Сдѣлай, миленькой, по моему,
Какъ я тебѣ велю.

2912.

Говорили, слезъ не будетъ
Изъ моихъ веселыхъ глазъ.
Пришло времячко такое—
Не осушиваю глазъ.

2913.

Долго, долго дня-то нѣтъ,
Что не разсвѣтаетъ.
Ко мнѣ миленькой хотѣлъ,
Знать, не побываетъ.

2914.

Было время—сердце ныло,
Когда миленькой любилъ.
А теперь мой хорошенькой
На вѣки позабылъ.

2915.

Сердечу̀шко ёкаётъ,
Гдѣ милой работаётъ.
Сердечу̀шко чуётъ,
Гдѣ милой ночуётъ.

2916.

Миленькой, не пей вина,
Хорошенькой, не пей вина!
— Милая, люблю тебя,
Хорошая, люблю тебя.

2917.

Ходитъ Паша по полу,
Синій кафтанъ до полу.
Люди баютъ—кто такой?
А я баю—милой мой.

2918.

Милка взглянетъ, улыбнется,
Точно солнышко взойдетъ.
Къ ретиву сердцу прижмется,
Тоска, горе отойдетъ.

2919.

Два колечушка литыя—
Мнѣ которое носить?
Два милые нажитые—
Мнѣ котораго любить?

2920.

У милова моево
Есть колечушко мое.
Я съ руки ево снимала,
Серебрилося оно.

2921.

Эхъ, ну, ребята, ну!
Тонетъ кольчико ко дну.
Разбезсовѣстный милёночекъ,
Люби меня одну!

2922.

Миленькой, хорошенькой,
Коротенькая шейка.
Если хошь любить меня,
Такъ люби хорошенько.

2923.

Подружки, думаю, подумаю,
Какъ милова любить?
Ево старая симпатія
Опять приворожитъ.

2924.

Брось измѣну, мой миленокъ,
Вѣдь накажетъ тебя Богъ!
За веревочку привяжетъ
За невѣрную любовь.

2925.

Какъ на улицѣ морозъ
Замораживаетъ.
Парень дѣвушку цѣлуетъ,
Приворажываетъ.

2926.

Прѣтивъ почты стоитъ столбикъ,
Верстовой—рубить нельзя.
А на почтѣ служитъ мальчикъ,
Занятой—любить нельзя.

2927.

Эка горькая осина!
Не даетъ себя рубить.
Экой миленькой паршивой!
Не даетъ себя любить.

2928.

Пароходикъ-отъ бѣжитъ,
Красныя колеса.
Какъ на этомъ пароходѣ
Миленькой въ матросахъ.

2929.

Кабы не было погоды,
Не валилъ бы бѣлый снѣгъ.
Какъ бы не было зазнобы,
Не торилъ бы сюда слѣдъ.

2930.

Боря, Боря, Боренька!
Што надѣлалъ горенька.
У милашки въ горенкѣ
Перебилъ оконенки.

2931.

Не маши, желанной, тростью,
Тросточка окована.
Не растравай сердечко:
Безъ тово разстроено.

2932.

Милый полюшкомъ идетъ
Въ голубой рубашкѣ,
„Дѣвки, право, я не къ вамъ—
Къ дорогой милашкѣ“.

2933.

Ты стирай-ко, мама, платье,
Я на рѣчку сбѣгаю.
Если милъ съ подружкой сядетъ,
Забастовку сдѣлаю.

2934.

Мамонька ругается,
Куды платки дѣваются.
Она не догадается,
Што милой утирается.

2935.

Задушевныя подружки!
Перестало сердце ныть.
Куды съ радости дѣваться?
Пересталъ милой любить.

2936.

Черны брови по природѣ,
Голубые глазки въ модѣ.
Голубые-то глаза
Сердечко рѣжутъ безъ ножа.

2937.

Въ огородѣ украшенье,
Когда солнышко взойдетъ.
Весслѣе на гуляньи,
Когда миленькой придетъ. [1])

2938.

По духанечкѣ тоскую,
Ночи темныя не сплю.
Только тѣмъ сердечко тѣшу,
Про него пѣсни пою.

2939.

Носила бѣлу юбку
Кологривскаго шитья,
Каждый день хожу на станцію,
Жду отъ милаго письма.

2940.

На подружкѣ платье бѣло,
Бѣло безъ каемочекъ.
На проводъ меня ведетъ
Сатана-миленочекъ.

2941.

Ахъ, ты, милая браслетка,
Ангелъ, душечка моя,
Шоколадная конфетка,
Ахъ, какъ я люблю тебя.

2942.

Милый—лапдышекъ душистый,
Милый—цвѣтикъ у ручья.
Милый—сизый голубочекъ,
Ахъ, какъ я люблю тебя.

2943.

Любила милаго, таила,
Не могла я утаить.
Родная маменька сказала:
„Не тай—за нмъ не быть“.

2944.

Солнце свѣтитъ, а не грѣетъ,
Нѣту грѣнья у него.
Милый любитъ, не жалѣетъ,
Нѣтъ жалѣнья у него.

2945.

Свѣтитъ мѣсяцъ половина,
Половиночка одна.
Что-то думаетъ духанечка
Сегодня про меня.

2946.

На скамéечку сажусь,
Не мѣшаю никому.
Не мѣшаю ли, подруженька,
Духанѣ твоему?

2947.

Милъ въ Сибири, а я здѣсь,
Ему тоска, и мнѣ болѣсть.
Мнѣ, молоденькой дѣвченочкѣ,
Болѣсть не перенесть.

3948.

Я рябинушку ломала,
Вѣсть духанѣ заказала.

[1]) №№ 2738—2937 изъ Варнавинскаго у.

Заказала милку вѣсть,
Приходи рябину ѣсть.

2949.

Изъ-за кого ходилъ, старался,
Изъ-за кого ноги ломалъ?
Изъ-за тебя, моя матанечка,
Подъ елкой ночевалъ.

2950.

Милка кофточку кроила,
Полу окорóтила.
Она другого полюбила,
Меня обзаботила.

2951.

Изъ лѣсику освѣтила
Серебряно кольцо.
Я духанюшку увіжу,
Разгорается лицо.

2952.

На подружкѣ платье бѣло,
Я надѣну сѣренько(й);
Стало некого любить:
Далеко мой миленькой.

2953.

Какъ у нашего столба
Стояла коней парочка.
Милъ въ правленьи писарекъ,
Я его кухарочка.

2954.

Балалаечка играетъ,
Слышу: дролечка идетъ.
Мое сердце замираетъ,
Про меня пѣсни поетъ.

2955.

Ты играй, тальяночка,
Слушай, милка Аночка,
Ты играй, веселая,
Слушай, чернобровая.

2956.

За рѣкой огонь горитъ,
Милый кашицу варитъ.
За рѣкой огонь погасъ,
Похлебать тебѣ не дастъ.

2957.

Сердечко болитъ,
Отчего—не знаю.
Научите, какъ любить,
Я не понимаю.

2958.

Не носи, милой, колечушко—
Распаянное.
Безъ того мое сердечушко
Растроенное.

2959.

Я на станціи была,
Въ пассажирскомъ грѣлася.
Давно духани не видала,
Седни наглядѣлася.

2960.

Къ намъ на станцію ходитъ
Больно горы вязки.
Туда есть пошто ходить,
Тамъ ребята баски.

2961.

Скоро, скоро повѣнчаютъ,
Вкругъ налою поведутъ;
Золотой вѣнецъ надѣнутъ,
Черноглазую дадутъ.

2962.

Посмотри, подружка, въ садъ:
Зеленъ садъ качается.

Посмотри во Божью церковь,
Милый твой вѣнчается.

2963.

Любила сѣрые глаза,
Черныхъ ненавидѣла;
Товарочка отбила,
Бѣдную обидѣла.

2964.

У меня духаня—Ваня,
Дорогое имячко.
По базару Ваня ходитъ,
Поѣдаетъ сѣмечко.

2965.

Любила Колюшку и Ванюшку,
Любила я обѣхъ.
Любила Колю за тальяночку,
А Ваню „подъ орѣхъ“.

2966.

Мнѣ отъ тятеньки приданое
Перина да диванъ;
Раньше былъ духаня Колечка,
Теперича—Иванъ.

2967.

Я калоши не надѣну
И въ деревню не пойду.
Я не сяду съ милымъ рядомъ,
Разговоръ не заведу.

2968.

Мнѣ не дороги у милаго
Широки полосы.
Только дороги у милаго
Кудрявы волосы.

2969.

Ты играй, я слушала,
Сама любовь нарушила;
Нарушила изъ-за людей,
Теперя плачу каждый день.

2970.

Мнѣ бы старое-то времечко
Назадъ заворотить;
Мнѣ бы стараго духанюшку
Еще бы полюбить.

2971.

Старое-то времячко
Назадъ не возвращается;
Старый-отъ духанюшка
Любить не обѣщается.

2972.

Шила я, кропла я
Кисетикъ изъ лоскутиковъ.
Любила я, жалѣла я
Духаню изъ некрутиковъ.

2973.

У моего-то у миленка
Карько кованый кругомъ.
За моимъ-то за миленкомъ
Дѣвки бѣгаютъ бѣгомъ.

2974.

Дѣвушки, жарко,
Откройте трубу.
Духанюшки жалко,
Забыть не могу.

2975.

Гори лампа съ абажуромъ,
Маменька, не задувай.
Кого хошь люби, духанюшка,
Меня не забывай.

2976.

Гори лампа-молнія,
Карасину полная.

Лампу сушитъ огонекъ,
Меня дѣвушку парнекъ.

2977.

Уронила со стола
Голубую вазу.
Отстаетъ любить духаня,
Понимаю сразу.

2978.

Я косила и откашпвала
Травку отъ рѣки
Я любила-то и думала:
Любовь-то на вѣкй.

2979.

Найди-ка, тучка громовая,
Убей у милаго коня,
Чтобы не ѣздилъ на бесѣдки,
Не обманывалъ меня.

2980.

Засвѣчу я свѣчку сальну,
Пойду къ милому во спальну.
Засвѣчу я восковую,
Разбужу и поцѣлую.

2981.

Я поставлю свѣчку въ рѣчку,
Кто поѣдетъ, тотъ зажгетъ.
Черезъ клятву милый женится,
Въ свадебку помретъ.

2982.

Балалаечка разстроилась,
Настрой, миленочекъ,
На гитарныя на струночки,
Уважь дѣвчепочекъ.

2983.

Середи стояла полу,
Алый ситецъ мѣряла.
Я сегодня весела:
Во снѣ духаню видѣла.

2984.

Стоитъ лампа на столѣ,
Огонекъ мигаетъ,
Сидитъ миленькой на стулѣ,
Тяжело вздыхаетъ.

2985.

Купи, тятя, лицерину,
Запекло мое лицо,
У духани балалайка
Ленточка́ черезъ плечо.

2986.

Какъ на нашей на бесѣдкѣ
Есть которымъ интересъ,
Ужъ какъ намъ съ тобоїй, по-
дружка,
Все равно, что темный лѣсъ.

2987.

Голубого сатинету
Куплю у татарина,
Своего-то ли милого
Обряжу какъ барина.

2988.

Голубой, не выгорай
На моей головушкѣ;
Дорогой, не забывай
На чужой сторонушкѣ.

2989.

Бѣжитъ рѣчка по песочку,
Такъ жизнь моя пройдетъ.
Не надѣюсь на милого:
Кто-нибудь да отобьетъ

2990.

Что вы, звѣздочки, неясны,
Или вы за облакамъ?
Мы съ подруженькой несчастны,
Не придутъ желанки къ намъ.

2991.

Двѣ кукушки кукували
Въ полюшкѣ на камушкѣ;
Двѣ подружки горевали
О дружкѣ Иванушкѣ.

2992.

Потушите эту лампу:
Несвѣтло она горитъ;
Разсадите эту пару:
На досаду мнѣ сидитъ.

2993.

Не качай, подружка, лампу,
Не гляди на керосинъ;
Не пришли наши милые,
Невеселыя сидимъ.

2994.

У меня башмачки новы,
Новы черные чулки.
Меня лѣчатъ отъ простуды,
Я хвораю отъ тоски.

2995.

Мѣсяцъ свѣтитъ половинка,
Половиночка одна;
Не люби меня, желанный,
Если я не хороша.

2996.

Любовь ни что-нибудь такое,
Не платочекъ носовой:
Платокъ загрязнишь—вымоешь,
Любовь ничѣмъ не выведешь.

2997.

Хорошо хорошенькимъ,
Хорошенькихъ любятъ,
А про насъ съ тобой, подружка,
Только люди судятъ.

2998.

Ну, конешно, сердцу тошно,
Если влюбишься въ кого,
Въ одинъ часъ влюбиться можно,
Разставаться каково!

2999.

Поливай, не поливай,
Березка не отродится!
Помнай, не помнай,
Уѣхалъ—не воротится.

3000.

Пойду, выйду на крылечко,
Посмотрю съ крылечка вдаль:
Вѣтры буйные сказали:
„Не придетъ,—не ожидай!“

3001.

Ты, подруженька моя,
Носи коротки юбочки.
Я любила—ты отбила,
Такъ люби облюбочки.

3002.

Ты, подружка, простыня,
Стала любить послѣ меня:
Кабы я послѣ тебя,
Ни за что бы не стала.

3003.

Съ кужлеватыя березки
Вѣнички не вяжутся;
Послѣ стараго дружка
Новые не кажутся.

3004.

За овиномъ кустъ малины,
Винограду полоса;
Извини меня, милая,
Что я пьяный напился.

3005.

Растворю я въ избѣ окна,
Напускаю голубей;
Посмотрѣла бъ на милóго,
Съ кѣмъ любуется теперь.

3006.

Золотое-то колечко
Укатилось на базаръ;
Неужели тебѣ, миленькій,
Нисколь меня не жаль?

3007.

Всѣ цвѣточки во букетѣ,
Только аленькаго нѣтъ;
Всѣ ребята во бесѣдѣ,
Только миленькаго нѣтъ.

3008.

Уроню я свое кольчико
Печаточкой ко дну;
Скажи, миленькій, по правдѣ:
Любишь двухъ или одну?

3009.

Батюшки растанюшки,
Какіе вы тяжелые!
Отлетѣли далеко
Всѣ деньки веселые.

3010.

Болитъ, болитъ ноженька,
Завяжите пальчикъ;
Что хотите, говорите,
Не по мысли мальчикъ.

3011.

Свою розовую кофту
До конца буду носить;
Хоть меня милый не любитъ,
А я вѣкъ буду любить.

3012.

Изсушила, извела
Бѣлая рубашка;
Сердце рѣжетъ безъ ножа
Черная фуражка.

3013.

Золотое-то колечко
На рукѣ какъ жаръ горитъ;
А по миленькомъ сердечко,
Только сплю, такъ не болитъ.

3014.

Ты реви, реви, тальяночка,
Реви у верен;
Когда женишься, желанный,
Про любовь не говори.

3015.

Неужели съ горъ не скатится
Холодная вода;
Неужели не вспомянетъ
Меня милый никогда.

3016.

Заростай, моя тропинка,
По которой я ходилъ,
Забывай меня, желанная,
Которую любилъ.

3017.

Папиросочка съ духами
Сама закурилася;
Милый съ карими глазами,
Я въ тебя влюбилася.

3018.

Сколь я лѣсу ни рубила,
Крѣпче дуба не нашла,
Сколь я милыхъ ни любила,
Лучше Ваньки не нашла.

3019.

Жала спѣленькій овесъ,
Перейду на гречу;
Супротивный, милый мой,
Не ходи навстрѣчу.

3020.

Батюшки, какъ сердцу тошно,
Я не знаю отчего?
Далеко живетъ зазнóба—
Это видно оттого!

3021.

Коля, Коля, я не Оля,
Не ухаживай за мной,
Я сама тому не рада,
Что связалася съ тобой.

3022.

Золотое-то колечко
Вдоль деревни прокачу;
Не повѣдаю родителямъ,
Кого любить хочу.

3023.

Какъ у милаго рубашка,
Себѣ кофточку сошью,
Не скорѣй ли догадается,
Что я его люблю!

3024.

Миленькій, фартовенькій,
Въ рубашкѣ бордовенькой;
Кабы бѣлую надѣлъ,
На тебя бы вѣкъ глядѣлъ.

3025.

Кабы въ эту воду меду—
Вода сладкая была бъ;
Кабы Олечку да Васю—
Пара славная была бъ.

3026.

Не люби, подружка, писаря—
Сама буду любить;
Образованные люди—
Знаютъ, что поговорить.

3027.

Износила свою кофту
Петербургскаго шитья;
Каждый день хожу на почту,
Жду отъ милаго письма.

3028.

У меня колечко есть
Золотое съ пробою;
Поздравляю тебя, милый,
Съ новою зазнобою.

3029.

Шла дорожкой лѣсовой,
Нашла платочекъ носовой;
Посмотрю каемочки—
Платокъ мово миленочка.

3030.

Шла я полемъ, сидѣлъ воронъ
На кудрявой на соснѣ;
Мой-отъ миленькій хорошій
Часто видится во снѣ.

3031.

На качулѣ я качалась,
Подъ качулей ямочка;
У мо(е)го то у милого
Въ семь рублей тальяночка.

3032.

Шла я полемъ, шла я полемъ,
Все дорожка тянется;
Съ малыхъ лѣтъ милого знала,
Знала, что не пьяница.

3033.

Глазки каріе любила,
Сѣры ненавидѣла;
Отъ подруженьки отбила,
Бѣдную обидѣла.

3034.

Золотыя кольца клала
Въ мѣдную коробочку;
Издалека узнавала
Милаго походочку.

3035.

Въ черной юбочкѣ, въ карманѣ
Письмецо скрывается,
Потихоньку отъ мамаши
Каждый день читается.

3036.

Бѣлую березоньку
Придется огораживать;
Люблю красивѣе себя,
Придется поухаживать.

3037.

На мосту березовомъ
Стояла въ платьѣ розовомъ.
Три нашивочки подрядъ
Люблю хорошенькихъ ребятъ [1]).

3038.

Не деревня меня сушитъ,
Сушитъ новенькій домокъ.

Исповысушилъ меня, дѣвчонку,
Лѣтъ семнадцати парнёкъ.

3039.

Мой духанечка хорошъ,
Хорошъ—не ходитъ безъ калошъ.
Тройка новая, трековая—
На писаря похожъ.

3040.

Елка, ёлка, ёлочка,
Вершинка, какъ иголочка.
Послѣ милаго осталась
Одна поговорочка.

3041.

Я надѣну лиманатку,
Черный платъ—назадъ концы.
Придётъ духаня изъ солдатъ,
Я готова подъ вѣнцы.

3042.

Сколько я ни притворялась,
Привелось открыть себя.
Шутки бросить и признаться:
Дорогой, люблю тебя.

3043.

Что на Княжевской бесѣдкѣ
Мнѣ сидѣть не интересъ,
Что у васъ, подружки, дома,
У меня уѣхалъ въ лѣсъ.

3044.

Во своей деревнѣ милый
Красотой заносится.
Хоть и я его не хуже,
Поважать не хочется.

3045.

Не брани, мама, меня,
Иду съ бесѣдочекъ одна:

[1]) №№ 2938—3037 изъ Кологривскаго у.

Провожатый—милый мой
Ушелъ ранешенько домой.

3046.

Голубая ленточка
Упала въ сине морюшко.
Не на радость полюбила,
На большое горюшко.

3047.

Ужъ какъ выду на крылечко,
Батюшки, какая даль!
Вѣтры буйные сказали:
Не придетъ, не ожидай!

3048.

На ручей ходила съ вёдрамъ,
Уронила вёдра съ плечъ.
Рано, милый, запасаешь
Бѣлы свѣчи подъ вѣнецъ.

3049.

Не свисти свистокъ въ участкѣ
Утромъ рано на зарѣ.
Не слыхать духани Сани
Ни въ которой сторонѣ.

3050.

Уговаривалъ, да мало,
Уговаривай ещо.
Посидѣла въ дѣвкахъ мало,
Посижу годокъ ещо.

3051.

Не гляди, духаня, въ очи,
Перестань меня ласкать;
Твои очи тёмной ночи
Не даютъ покою спать.

3052.

Не стой, духаня, у воротъ,
Не маши фуражкой.
Я теперечь не твоя,
Не зови милашкой.

3053.

Заведите мнѣ наряду,
Поскорѣе шолковыхъ.
Хотъ и молодъ мой духаня,
Хочутъ на зиму женить.

3054.

Не носи, милый, калоши,
Носи драпово пальто.
Не мани тихонько замужъ,
Есть родители на то.

3055.

Прощай, городъ Кологривъ,
Къ крутыми горами.
Прощай, милая моя,
Съ карими очами.

3056.

Не форси, милый, калошамъ,
Ты у батька не одинъ;
Ужъ я—дѣвочка-крестьяночка
И ты не господинъ.

3057.

Скоро, скоро нанесетъ
Снѣгу голубого.
Скоро, скоро перемѣню
Милого, другого.

3058.

Милый въ городѣ живетъ,
Я въ деревнѣ маюсь.
Письмецо долго не шлетъ,
А я сумлеваюсь.

3059.

Чайникъ чистый, чай душистый,
Кипяченая вода.

Кто мою милую (по)любитъ,
Тому чистая бѣда.

3060.

Хорошо траву косить,
Которая росиста.
Хорошо милую любить,
Которая форсиста.

3061.

Пойду въ частенькій лѣсокъ,
Сорву ландышекъ цвѣтокъ,
Приколю милому въ грудь,
Прошу, миленькій, не забудь.

3062.

Шла дорожкой столбовой,
Нашла платочекъ носовой,
Вышитые кончики,
Отъ милаго поклончики.

3063.

Сидѣли мы съ Минией подъ вишенькой,
На Кубани (на) рѣкѣ,
Сорву Мишѣ двѣ вишенки,
Растаяли въ рукѣ.

3064.

Ой! я лѣсомъ торопился,
Изъ-подъ ногъ огонь летѣлъ;
На миленьку разсердился,
И побить её хотѣлъ.

3065.

Милый—мой, а я—твоя,
Гдѣ косыночка моя?
Милая, хорошая,
Въ тужурочку положена.

3066.

Зазвенѣлъ мѣдный звонъ,
Надъ моей головой,
А милая заревѣла,
Пуще матери родной.

3067.

Выну ленту изъ косы,
Куплю милому часы.
Пущай люди говорятъ;
А на миломъ часы блестятъ.

3068.

Пошла Маша дергать лёнъ,
За ней охотничекъ съ ружьёмъ.
Охотничекъ не убьётъ—
Поцѣлуетъ, прочь пойдётъ.

3069.

Милый, сѣренькій глазокъ,
Пройди скрозь улицу разокъ,
Пройди среднею тропой,
Ретивое успокой. [1])

3070.

Ешшо съ свекромъ жить бы можно,
А съ свекровью не могу.
Кажись, завтра темной почкой
Къ родной мамѣ убѣгу.

3071.

Пѣсни пой, пока поется,
Пока маменька даетъ.
Будетъ время—зла свекровушка
Ухватомъ ротъ зажметъ.

3072.

Дайте, тятя съ мамой, волю—
Отъ мякинницы ключи.
Я возьму мѣшокъ мякины,
Куплю милому часы.

[1]) №№ 3038—3069 изъ Нерехтскаго у.

3073.

Меня дома за милова
Веревочкой хочутъ бить.
Хоть убей, родная мама,
Все равно буду любить.

3074.

Тятенька, отецъ родной
Не любить славушки худой,
Чуть маленька веселенька—
Не ходи лучше домой.

3075.

На середнемъ-то окошкѣ
Поливай, мама, цвѣты.
На мою буйну головку
Ожидай нынче бѣды.

3076.

Тятенька родименькой
Бордовичка не купитъ,
Безъ борда, бордовичка
Миленочекъ не любитъ.

3077.

Нынче милова на призывъ
И въ солдаты отдадутъ;
Неужели тятя съ мамой
Мнѣ дождаться не дадутъ?

3078.

Было, было времячко,
Въ чужи люди рвалáся,
А теперя, мамонька,
Пожалуй, нажилáся.

3079.

Тятенька, родименькій,
Мнѣ сваталъ миленькій;
Тятя баетъ—отдадимъ,
Мама баетъ—погодимъ.

3080.

Со своей-то милой маткоій
Не съ ума ли сходите,
Словно нечеть какъ богаты—
Ровни не находите.

3081.

Эка горькая осина—
Не даетъ грибамъ расти;
Не даетъ мнѣ мама воли
Дружка на домъ привести.

3082.

На горѣ четыре дуба
Да березынекъ одна;
Лучше девревъ бы четыре,
Чѣмъ золовонекъ одна.

3083.

Попросила я у тятеньки
Резиновыхъ калошъ—
Онъ принесъ лаптей десятокъ
Выбирай, которы хошь.

3084.

Нѣту, нѣту пистолету
Сѣру уточку губить;
Нѣтъ отъ мамоньки совѣту
Молодыхъ ребятъ любить.

3085.

Пѣсни пой, пока поется,
Замужъ выйдешь—не придется,
Не придется пѣсни пѣть—
Придется голосомъ ревѣть.

3086.

Хочутъ милова женить,
Да мнѣ не время выходить:
Только начали родители
Одежу заводить.

3087.

Будетъ, пожито въ деревнѣ,
Поработано отцу.
Неужели я достануся
Проклятому вдовцу.[1])

3088.

Купи, тятя, декалону,
Буду спрыскивать нарядъ.
Шерстяное свое платье
Да духанинъ дипломатъ.

3089.

Износила бѣлу кофту,
А теперя синюю.
Пошто маменька родила
Эку некрасивую.

3090.

У духанечки калоши,
Тятенька, и мнѣ давай.
На калоши денегъ нѣту,
Хошь корову отдавай.

3091.

Чѣмъ духанчикова мамонька
Меня пріобнесла.
Нѣтъ ботиночекъ съ калошами—
Невѣстой не сочла.

3092.

Этотъ бѣленькій платочекъ
Мнѣ не по головушкѣ.
За миленка выйду замужъ,
Подарю золовушкѣ.

3093.

На окошкѣ сидитъ кошка,
Масляна головушка;
У милого есть сестра—
Не будетъ ли золовушка?

3094.

Подкошеная трава
Въ полѣ не ломайся;
Гуляй, милая сестра,
Старшой не поддавайся.

3095.

Неужели это сбудется
Во нынѣшнемъ году:
Золотой вѣнецъ одѣнуть
На головушку мою.

3096.

Зеленѣетъ, зеленѣетъ
Во лужочкахъ травонька,
Такъ никто не пожалѣетъ,
Какъ родная мамонька.[1])

3097.

Купи, тятенька, лошадку
Сѣрую, косматую.
Я поѣду во деревню,
Милочку засватаю.

3098.

Купи, тятя, лицерину:
Запекло мое лицо.
У милёночка тальяночка,
Ремень черезъ плечо.

3099.

Я у мамы пятая,
Проспла платья, плакала.
Родная маменька, потѣшь,
На платья ластику отрѣшь.[2])

[1]) №№ 3070—3087 изъ Варнавинск. у.

[1]) №№ 3088—3096 изъ Кологривск. у.
[2]) №№ 3097—3099 изъ Спасской волости Кологр. у.

3100.

Не ругай, мамаша, Машу
За высоки каблуки.
Маша вырастетъ большая,
Къ ней подъѣдутъ женихи.

3101.

Шла Палаша корридоромъ,
Все калош(а)ми топала.
За такую дрянь пошла,
Все жила да охала.

3102.

Сидѣли бабы на мосту,
Судили—бойко я росту;
Не судите, бабиньки:
Я васъ не стѣсняюсь,
Я за вашихъ сыновей
Замужъ не сбираюсь.

3103.

Въ огородѣ я косила.
Богородицу просила:
Богородица-Покровъ,
Создай тихую свекровь.[1])

3104.

Соловеюшко несчастный,
Слетай къ милому въ солдатство;
Ты скажи ему поклонъ,
Стосковалася объ немъ.

3105.

Дѣвка жалобу писала
Волостному старшинѣ:
Кто насъ сватать теперь будетъ,
Всѣ ребята на войнѣ.

3106.

Я на жеребіи надѣялся,
Работалъ до конца;
Вышелъ жеребій двѣнадцатый—
Забрили молодца.

3107.

У пріемныя стола,
У разбитаго окна
Мнѣ сказали: милый взятый—
Я лишилася ума.

3108.

Снѣжки пали, снѣжки пали,
Пали да растаяли;
Лучше брата бы забрили—
Милова оставили.

3109.

Напишу царю прошеніе
На бумажкѣ гербовой,
Не отложитъ ли рекрутство
На годочекъ на другой.[1])

3110.

Пойдемъ, подружка, садъ мести,
На дорожковъ на восемь.
Только то таперя горе,
Милъ на призывъ на́ осень.

3111.

Пали, пали, снѣжки пали,
Пали да растаяли;
Лучше бъ братчика забрили—
Милого оставили.

3112.

Пальцы рѣжутъ, зубы рвутъ,
Въ службу царскую ведутъ.
Ваньку въ рекруты забрили,
Всей деревней затужили.[2])

---

[1]) №№ 3100—3103 изъ Нерехтскаго у.

[1]) №№ 3104—3109 изъ Варнавинск. у.
[2]) №№ 3110—3112 изъ Кологривск. у.

3113.

По дорожкѣ итти—грязно,
По сторонкѣ—темный лѣсъ;
Извертѣлся мой миленокъ,
Ровно дьяволъ, ровно бѣсъ.

3114.

У подружки сарафанъ,
У меня—четыре;
У подруженьки Иванъ—
У меня Василій.

3115.

Мнѣ сказали про милова,
Что онъ водочки не пьетъ,
Посмотрѣла въ воскресенье—
Онъ, какъ стелечка, идетъ.

3116.

Я сидѣла у окошка,
Пробѣжалъ теленокъ;
Я за хвостъ ево схватила—
Думала—миленокъ.

3117.

Я у милова изъ носу
Напилила много тесу,
Девяносто горбушинъ,
Да остался носъ съ аршинъ.

3118.

У меня миленокъ есть—
Срамъ по улицѣ провесть:
Лошади пугаются,
Извозчики ругаются.

3119.

У меня милашекъ двѣ—
Въ томъ краю и въ этомъ;
Я одну люблю зимой—
А другую лѣтомъ.

3120.

Колю, Колю, Николашу
Алой лентой подпояшу;
Голубой перевяжу,
Съ Колей рядомъ посижу.

3121.

Сошью кофточку на ватѣ,
А другую на мѣху;
Одного люблю для славы,
А другого для смѣху.

3122.

Охъ, милка, што,
Говорятъ про што:
Баютъ, ты меня не любишь—
Баютъ, не за што.

3123.

Дѣвки, пойте-ко тё,
Припѣвайте-ко тё,
На чугункѣ мы уѣдемъ,
Забывайте-ко тё.

3124.

Нынче годы бѣдные:
Огороды мѣдные,
Вичи оловянныя,
Парни окаянные.

3125.

Коля, Коля, колистый,
Какой ты разговористый,
Ты скажи, чѣмъ мажешься,
Что всѣмъ дѣвчонкамъ нравишься?

3126.

Пишпатъ, верешпатъ
Въ огородѣ кошки,
Ничуть не слыхать
Милова гармошки.

3127.

Изъ-за Гриши, изъ-за Миши
Въ себѣ душеньки не слышу,
Изъ-за Шурки подлеца
Лишусь румянаго лица.

3128.

Вся деревня—два аршина,
По ней бѣгаетъ машина,
Машинистъ хорошенькій,
Его зовутъ Сереженькой.

3129.

На печи-то кирпичи,
На палатяхъ доски.
Цѣловала бы милова—
Больно усы жестки.

3130.

Што ты, милка, зазнаешься,
Алп хуже я тебя?
Ты и вся-та съ рукавицу,
Я и то люблю тебя.

3131.

Нѣтъ на свѣтѣ того хуже
Милку маленьку любить.
Цѣловаться—наклоняться,
Провожать—въ карманъ сажать.

3132.

Становила самоваръ
За маленькой печкой.
Недалеко милъ живетъ:
За одной за рѣчкой.

3133.

Сидитъ милой на заборѣ
Съ революціей во взорѣ,
Прокламацію читаетъ,
Ничего не понимаетъ.

3134.

Дайте ножикъ, дайте вилку,
Я зарѣжу свою милку,
Дайте ножикъ поострѣй,
Я зарѣжу поскорѣй.

3135.

Што ты, милой, зазнаешься,
Думаешь—красивой?
Мнѣ не надобно тебя
За гривенникъ фальшивой.

3136.

Подрубили мужики
Высокую осину.
Ужъ какъ наши-то ребята
Хуже карасину.

3137.

Дѣвушки, тоска береть!
Куды съ тоски дѣваться?
Три аршина борода—
Лѣзетъ цѣловаться.

3138.

Четвертпая—мать родная,
Полуштофъ—отецъ родной,
Полбутылка—моя милка,
Проводи меня домой!

3139.

Милыя подруженьки!
Милой умираетъ.
Я хотѣла поревѣть—
Смѣхъ одолѣваетъ.

3140.

Я на ричкѣ платье мыла,
Милой любовался.
А я въ ричкѣ утонула,
Милой засмѣялся.

3141.

За рѣкой на берегу
Новая гитара;
Сдешевѣли кавалеры:
На копейку пара.

3142.

На параходѣ милъ катался,
Съ параходику упалъ;
Такъ и надо вертуна,
Лети до самова до дна.[1])

3143.

Мой духанюшка призапилъ,
Распатретъ призагулялъ;
Середи чистого полюшка
Калоши растерялъ.

3144.

Напишу царю прошенье
На голубенькомъ листу,
Чтобы вышло разрѣшенье
Сватать дѣвокъ во посту.

3145.

У тальянки мѣдны планки,
Золотые голоса;
По бульвару милый ходитъ—
Завитые волоса.

3146.

На печи-то кирпичи,
На палатяхъ доски;
Цѣловалася съ миленкомъ—
Губы больно жестки.

3147.

На катушку нитки вьются
Черныя, крученыя;
Молодцы, пишите письма:
Разберемъ—ученыя.

3148.

Тише, тише, молодцы,
Полъ не подломите,
У насъ подъ поломъ вода,
Калошъ не замочите.

3149.

Милый сбрую начищаетъ,
Свататься сбирается;
Сбрую чистить каждый разъ—
Получаетъ все отказъ.

3150.

Не хочу я чаю пить,
Чашка непромытая;
Хочу милку полюбить,
Рожа шадровитая.

3151.

Поразсохлися ведерки
И повытекла вода;
Не цѣлуйтеся, ребята,
Ротъ розиня никогда.

3152.

Сошью юбочку съ оборочкой—
Носить по вечерамъ.
Уваженья милый требуетъ,
Чего не стоитъ самъ.

3153.

Спасибо, милочка моя,
Во время причесалася—
Мимо садика прошла,
Всѣмъ ты показалася.

3154.

У меня милые есть
Въ томъ концу и въ этомъ:

[1]) №№ 3113—3142 изъ Варнавинск. у.

Одного люблю зимой,
А другого лѣтомъ.

3155.

Сошью кофточку-казакъ,
Восемь пуговицъ назадъ,
А десяту напередъ,
Желанный замужъ не беретъ.

3156.

Посмотрѣла бъ на милого,
Что теперь онъ дѣлаетъ:
Милый въ черненькой рубашкѣ,
По квартирѣ бѣгаетъ.

3157.

Дорогая, дорогой—
Дорогіе оба;
Дорогая дорогова
Довела до гроба.

3158.

Мѣсяцъ свѣтитъ, какъ цѣлковый,
А луна, какъ четвертакъ;
Одинъ милый безтолковый,
А другой совсѣмъ дуракъ.

3159.

Сани, сани, саночки,
Дубовые полозочки;
Если вздумаешь любить—
Прищуривай глазочки.[1])

3160.

Уплылъ милый на бѣлянѣ,
Я за нимъ на барочкѣ;
А оттоль на пароходѣ
Посидимъ на лавочкѣ.

3161.

Отчего это у мамоньки
Такъ часто прѣсники?
Вы скажите-ка, подружки,
Хороши ли лѣсники?

3162.

За поляненькой дубовой
Потеряла я платъ новый.
За другой—березовой
Потеряла розовый.

3163.

Кабы я да кабы я,
Да кабы воля-то моя.
За кого бы захотѣла,
За тово замужъ пошла.

3164.

Я отчаянной родилась
И отчаянной умру.
Если голову сломаю,
Такъ корчагу привяжу.

3165.

Подыми, подружка, платъ,
Право, потеряю.
Я сегодня пьяная,
Отъ утра гуляю.

3166.

Ты попой, подружка, пѣсень,
Я люблю, какъ ты поешь.
Не послѣдній ли годокъ,
Подружка, въ дѣвушкахъ живешь?

3167.

Веселешенька бываю,
Завсегда пѣсни пою,
Люди-то подумаютъ,
Что вѣкъ безъ горюшка живу.

[1]) №№ 3148—3159 изъ Кологривск. у.

3168.

Кабы не было воды,
Гуси бы не плавали.
Кабы не было бѣды,
Люди бы не баяли.

3169.

Задушевная подружка
Перебила милова;
Я и то не охнула,
Взяла да ножкой топнула.

3170.

Поглядите-ко, дѣвченки,
Кто-то тонетъ на рѣкѣ.
Въ танбуръ вышитой рубашечкѣ,
Съ тальяночкой въ рукѣ.

3171.

Сарафанчикъ бѣленькой,
Фартучекъ зелененькій;
У меня, у дѣвушки,
Разумокъ веселенькій.

3172.

Говорила самому—
Што не ѣзди въ Кострому;
Только онъ успѣлъ уѣхать,
Какъ за мной другой сталъ бѣгать.

3173.

Говорятъ, платки разлука—
А я цѣлыхъ два дала;
Не платочки разлучаютъ,
А подружкины слова.

3174.

Ой, ой, расташюшки,
Какія вы тежелыя!
Всѣ прошли и прокатили
Всѣ деньки веселые.

3175.

Што я думаю—пою—
Легко ли сердцу мо(е)му:
На моемъ на ретивомъ,
Вода холодная со льдомъ.

3176.

Мы съ тобой, подруженька,
Обѣ одногодки—
Милые поженятся—
Останемся сиротки.

3177.

За рѣкой четыре елочки
Нерублены стоятъ.
Потерпи, моя головушка,
Пускай поговорятъ.

3178.

Говорятъ—не ко лицу
Мнѣ бѣленькой платочекъ;
Я никѣмъ не занята—
Гуляю, какъ цвѣточекъ.

3179.

Сарафанчикъ коротокъ—
Оборочкой наставлю;
Стану съ новенькимъ гулять—
Старова оставлю.

3180.

Ты, подружка, лебедь бѣла,
Што ты съ милымъ не сидишь?
Это дѣло не твое—
Я сердита на нево.

3181.

Гдѣ-то, гдѣ-то тепло лѣто—
Восемнадцать мои лѣтъ,
Было время—пѣсни пѣла,
А теперь веселья нѣтъ.[1])

[1]) №№ 3160—3181 изъ Варнавинск. у.

3182.

Сидитъ барышня на стулѣ
За дубовы(и)мъ столомъ,
Передъ ней листокъ бумаги
И чернильница съ перомъ.

3183.

Въ той деревнюшкѣ малина
Цѣлу зимушку манила;
А таперя—лебеда,
Не манитъ меня туда.

3184.

Ой топни, нога,
Не жалѣй сапога,
Тятька новые сошьетъ,
Либо эти подошьетъ.

3185.

Сколько люди ни судите,
Пересудовъ не боюсь.
Я не въ перваго влюбилась—
Не съ послѣднимъ разстаюсь.

3186.

Сошью кофточку на ватѣ,
И повѣшу у дверей;
Если попъ не обвѣнчаетъ—
Обвѣнчаетъ архерей.

3187.

Я рябинушку ломала,
На кустъ вѣшалася;
Черноброваго любила—
Только тѣшилася.

3188.

Канарейка желтая,
Летѣла да убилася;
Я недолго думала—
Въ учителя влюбилася.

3189.

Шила милому кисетъ,
Во серединѣ алый цвѣтъ,
Бѣлорозовый такой;
До поры зовутъ снохой.

3190.

У милашки домъ высокъ,
Подъ окошками песокъ;
Милашка ходитъ по песку,
Меня наводитъ на тоску.

3191.

Не хочу я чаю пить
Изъ худого чайника,
Хочу крѣпко полюбить
Земскаго начальника.

3192.

Чили, чили, чилили
Гдѣ вы Васю видѣли?
— Въ городѣ, во лавочкѣ,
Сидитъ онъ за прилавочкомъ.

3193.

Милый сбрую начищаетъ,
Свататься сбирается;
Ужъ ты сватайся, не сватай—
За тебя не отдадутъ;
У тебя четыре брата,
Тебѣ паю не дадутъ.[1])

3194.

Изъ Сибири я пріѣхалъ
На машинѣ, на боку.
Дайте, дѣвки, по колечку
Парнёку-сибиряку,

3195.

Топоръ, рукавица—
Мужикъ бабы не боится,
Рукавица, топоръ—
Мужикъ бабу подъ запоръ.[2])

3196.

Коля, Коля, колистый,
Какой ты говористый,
Коля въ горку—я въ догонку,
Думала—воротится,
Еще годъ поводится.[3])

---

[1]) №№ 3182—3193 изъ Кологривск. у.
[2]) №№ 3194—3195 Спасской волости Кологривск. у.
[3]) № 3196 Нерехтск. у.

НИЖЕГОРОДСКАЯ ГУБЕРНІЯ.

Нижегородская губернія.

Изъ Балахнинскаго у. (Выселки села Чернаго) частушки доставлены въ 1912 г. слушательницей М. В. Ж. Курсовъ г-жей Крюковой. По словамъ собирательницы частушки въ Балахнинск. у. по большей части носятъ названіе: „Матаня", въ Горбатовскомъ у.—„припѣвки".

Изъ поселка „Перекопъ" Васильскаго у. частушки присланы М. Ф. Герасимовымъ, записавшимъ ихъ въ 1911 году.

Изъ Нижегородскаго у. частушки доставлены студ. И. М. У. Е. А. Рябковымъ; запись 1912 года.

3197.

Куковали двѣ кукушки
Во саду на вишенкѣ;
Горевали двѣ подружки
По дружкѣ, по Мишенькѣ.

3198.

Износила полсапожки,
На гулянье ходючи;
Все сердечко изболѣло,
На милого глядючи.

3199.

Нонче чаю не пила,
Самоваръ не ставила.
Давно милку не видала,
Тоска—скука смаяла.

3200.

Съ милкой въ горку поднялись,
На 'дной карточкѣ снялись.
Купи зонтикъ, купи мыло,
На горѣ свиданье было.

3201.

Раскатись, моя полѣнница—
Неколоты дрова.
Не садись со мною рядомъ:
Я теперя не твоя.

3202.

Не отъ насъ огонь погасъ,
Сами погаспли,
Не отъ насъ не любятъ васъ,
Сами разлюбили.

3203.

Стульчикъ вѣнскій, лакомъ кры-
Ножки гнуты у него. [тый,
Я скрѣплю свое сердечко,
Мнѣ не надо никого.

3204.

Будемъ пить холодну воду
Изъ Игумновскихъ болотъ.
Кто завелъ такую моду—
Разнесчастную любовь!?

3205.

Мой платочекъ больно бѣлъ,
Онъ далеко улетѣлъ;
До Москвы четыреста,
Жить безъ милаго тоска.

3206.

Что ты, милка, по мнѣ плачешь,
Или я тебѣ родной?
Какъ мнѣ, миленькой, не плакать,
Оставляешь спротой.

3207.

Вышивала полотенце,
Не довышила конецъ.
Какъ поѣдешь, милъ, вѣнчаться,
Упадётъ съ тебя вѣнецъ.

3208.

Голубого не (с)шивать,
Съ оборкою не нашивать.
Мнѣ за милымъ не бывать,
Парочкой не хаживать.

3209.

Вотъ на фабрикѣ свистокъ,
Мому милкѣ смѣна;
Онъ ужо гулять придётъ,
Я ему велѣла.

3210.

Пойду къ милому на дачу,
Заболитъ сердце—заплачу.
Всѣ глаза отъ слёзъ опухли,
Потеряла свои туфли.

3211.

Неужели ты потонешь,
Коромыселъ, надъ водой?
Неужели мы разстанемся,
Матанечка, съ тобой?

3212.

Сохни, бѣлая береза,
А я, глядя на тебя.
Забывай меня, миленокъ,
А я тебя никогда.

3213.

Вѣтеръ дуетъ и бушуетъ,
Низко ходятъ облака;
По мнѣ миленькій скучаетъ
А я по (н)ёмъ никогда.

3214.

Духовая ты, герань,
Стой на окошечкѣ, не вянь;
Коль повянешь, я полью,
Милъ посватать, я пойду.

3215.

Мой милёнокъ—не телёнокъ
Любитъ цѣловаться.
Тятьки нѣтъ, маманя спитъ—
Некого бояться.

3216.

Сильный дождичекъ идетъ,
Травыньку смываетъ,
Милый слушаетъ людей,
Меня забываетъ.

3217.

Гори боръ, гори густой,
Гори въ бору сосеночка.
Любитъ милого моего
Молоденька дѣвчоночка.

3218.

Сколько слезъ я пролила
Въ пухову подушку!
Давай, милка, разставаться,
Забывать другъ дружку.

3219.

Что намъ каменны палаты,
Намъ землянка—царскій домъ.
Намъ землянка—царскій домъ,
Мы въ землянкѣ проживемъ.

3220.

Не играй, гармошка, въ лѣсѣ,
Не разстраивай меня:
У меня милка далеко,
Тѣшить некому меня.

3221.

Милый мой, матанечка,
Я тебѣ не парочка:
Ты богатъ, (а) я бѣдна—
Разольёмся, какъ вода.

3222.

Не горитъ колечко—тонетъ,
Не болитъ сердечко—ноетъ
Изболѣло мое сердце,
Какъ бѣлое полотенце.

3223.

Пойду я улицей широкой,
На проулкѣ встану;
Если милка моя спитъ,
Я будить не стану.

3224.

Полюбила перво сроду—
Помощничка съ пароходу;
Полюбила я тирана—
Пожилого капитана;
Полюбила машиниста—
Нажила я рублей триста;
Полюбила кочегара—
Подъ машиной ночевала;
Полюбила повара—
Сама осталась голая.

3225.

Эка Волга—рѣка долга,
На нёй тоненькій лёдокъ.
Меня миленькій цѣлуетъ,
Губки—сладенькій мёдокъ.

3226.

Развалися, старый дубъ,
На четыре грани,
Кто полюбитъ мужнихъ жонъ
Того громомъ грянетъ. [1])

3227.

Кабы, миленькій, не ты
Не было бы сухоты.
Я пришла съ работушки,—
Легла-бы безъ заботушки.

3228.

Бѣлу юбку накрахмалю,
На крылечко вывѣшу.
Я тебя, хорошій мой,
Безъ любови высушу.

3229.

Ты, подруженька, кума
Моему милому—
Ты скажи ему поклонъ,
Пристаю къ другому.

3230.

Прощай Вася, Васенька,
Тебя любить опасно.
— Полно баить, Машенька,
Говоришь напрасно.

3231.

Ужъ ты, миленькій мой,
Цвѣтикъ огурешный.
Я гадала—думала,
Будешь вѣковѣшный.

3232.

По рѣкѣ плывётъ суденышко
Безъ баскихъ косяковъ.
Давай, миленькій, разстанемся
Покамѣстъ съ пустяковъ.

3233.

Что ты, милый, грубіянишь,
На меня, сидишь, не взглянешь?
Развѣ я тебя не стою?
Провалися съ красотою.

3234.

Чай пила я, воду брала
Со Покровскихъ луговъ.
Что ты, милый, рѣдко ходишь,
Ну, кака это любовь?

3235.

Хорошо игрокъ играетъ,
Да невесело поетъ.
Хорошо милый цѣлуетъ,
Да некрѣпко къ сердцу жметъ.

[1]) №№ 3197—3227 изъ Балахнинскаго уѣзда.

3236.

Милъ на льянѣ, на бѣлянѣ,
Милый кольчико проспалъ.
Я колечко не дала,
Послѣ каяться стала!

3237.

Я умру, меня положьте
Во кумашный сарафанъ.
Пущай миленькій, хорошій,
Хоронить пріѣдетъ самъ.

3238.

Не въ досаду-ли я сяду,
Не мѣшаю-ли кому?
Знаю, знаю, что мѣшаю
Любезному своему.

3239.

Ваня, Ваня, Ванюша̀,
Твоя невѣрная душа!
Любишь, Ванюшка, другую,
Стала я нехороша.

3240.

Собралась я на бесѣдку—
Нѣту плата бѣлаго.
Я на то расположилась,
Седня нѣту милаго.

3241.

Всѣ платочки во каточкѣ,
Только бѣленькаго нѣтъ.
Всѣ ребята во компаньѣ,
Только миленькаго нѣтъ.

3242.

Въ томъ концѣ рябины много,
Принавѣсила листки.
Придетъ милый во бесѣдку,
Оттаскаю за виски.

3243.

Побывала бъ кое-гдѣ;
У Тарасова въ избѣ.
Спросила-бъ тетушку Авдотью:
— „У васъ Васинька-то гдѣ?“

3244.

Кака я безчасная,
Въ болотѣ уродилася.
Въ болотѣ уродилася,
Миленку пригодилася.

3245.

Милый Ваня, я—не Маня,
Не играй, Ваня, со мной.
Милый Ваня, вонъ гдѣ Маня,
Поиграй, поди-ка съ нёй.

3246.

Приходи, милый, въ бесѣдку,
Я дорожку укажу:
На кажинную березу
По платочку навяжу.

3247.

По Головинскоій деревнѣ
Протянута нитка.
У дѣвчонки головинскоій
Повѣшена зыбка.

3248.

Я косила въ девять косъ,
Накосила одинъ возъ.
Косеночку подъ елочку,
Сама пошла къ милёночку.

3249.

Каково было сидѣть
Съ миленкомъ на завалинкѣ.
Интересно бъ посмотрѣть.
На насъ родимой маменькѣ.

3250.

Пойдемъ, подруженька, къ обѣ-
Мы встанемъ напередъ. [денкѣ,
Не моя-ли земляничинка
На клросѣ поетъ?

3251.

Гдѣ-то шапочка моя,
Гдѣ-то каракулева?
На мосту съ милымъ играю,
Матка караулила.

3252.

Поплылъ милый на бѣлянѣ,
Я за нимъ на парочкѣ.
А оттоль на пароходѣ
Посидимъ на лавочкѣ.

3253.

Лампочка стеклянная,
Винточки оловянные.
Тебя, миленькій, люблю
Отъ всего желаннаго.

3254.

Дайте ходу параходу,
Растяните паруса.
Люблю милаго природу
За русые волоса.

3255.

Потеряла я потерюшку—
Сережку изъ ушка.
Вотъ нашлась моя потерюшка
У милаго дружка.

3256.

Что мнѣ мама говорила:
— Люби, дочка, водолива!
А я мамѣ баила:
— Самого хозяина!

3257.

На прорубкѣ платье мыла,
Плескалася водой.
Я съ миленкомъ цѣловалась,
Губки колетъ бородой.

3258.

У меня милый Ванюшка,
Хорошо Ванюшей звать.
На гуляньѣ при компаньѣ
Не безчестно ручку дать.

3259.

Миленькій, не такъ играешь,
Али я не такъ пою.
Подъ твою, милый, тальяночку
Привыкнуть не могу.

3260.

У меня подъ кофточкой
Не куделья вата.
Меня миленькимъ корятъ,
А я не виновата.

3261.

Изъ кармана сѣмя ѣла,
Изъ другого меледу.
Зазнобилъ милый сердечко
На семнадцатомъ году.

3262.

Въ томъ краю колодецъ новый,
Въ немъ холодная вода.
Наряжусь я понарядней,
Пойду по воду туда.

3263.

У меня милого нѣтъ,
Нѣту, не бывало.
У меня сердечушко
По миломъ не нывало.

3264.

Похлебала бы похлебки,
Да картошекъ дома нѣтъ.
Полюбила бы Олешу,
Да Олеши имя нѣтъ.

3265.

Поносила бъ поносила
Сарафану алаго.
Полюбила-бъ, полюбила
Назаренка малаго.

3266.

Что-ты, миленькій, не мелешь,
Развѣ крылышки легки?
Ты побай-ка, милый, маткѣ,
Не возьметъ-лп во снохп.

3267.

Кто въ игрушечку играетъ,
Я того больно люблю.
На колѣни придетъ, сядетъ,
За того замужъ пойду.

3268.

Милый въ церкву, я за нимъ,
На подножьи станемъ съ нимъ.
Вѣнчай, батюшка, меня,
Это симпатія моя.

3269.

Носи, миленькій, калоши,
Мы съ тобой оба хороши.
Надѣнь, миленькій, кольцо,
Мы однаки на лицо.

3270.

Я не самъ гармошку красилъ,
Только лакомъ наводилъ,
Я не самъ милашку сваталъ,
Отецъ съ матерью ходилъ.

3271.

Купи, тятя, лошадь
Сивую, косматую.
Я поѣду въ ту деревню,
Милашечку посватаю.

3272.

Милый, сохни, милый, сохни,
Милый, сохни, какъ и я.
Милый высохни въ соломинку—
Вспомянешь и меня.

3273.

На послѣднiимъ свиданiи
Легла милому на грудь.
Три я разъ поцѣловала:
„Меня, милый, не забудь“.

3274.

Подъ кусточкомъ, подъ лѣсочкомъ
Меня милый цѣловалъ.
Я ходила да ревѣла—
Тотъ кусточекъ-то повялъ.

3275.

Износила я ботиночки,
Бордовые чулки.
Меня лечатъ отъ простуды,
Я хвораю отъ тоски.

3276.

Черезъ ямку-ямочку
Подай, милый, тальяночку.

3277.

Неужели не зальется
Мѣдный колокольчикъ?
Неужели не пришлетъ
Миленькій поклончикъ.

3278.

Елочка колючая,
Зеленая, боюся я.
Жалко милаго дружка,
Съ которымъ разставалась я.

3279.

Не съ горы ли вѣтеръ дуетъ,
Не съ востоку ли несетъ;
Не письмо ли милый пишетъ,
Не на почту ли кладетъ?

3280.

Не изъ-за лѣсу ль вѣтеръ дуетъ,
Не съ востоку ль дождь идетъ?
Не письмо ли милый пишетъ,
Не на почту ли кладетъ.

3281.

Дайте мыльце—пойду мыться
На Покровку, на рѣку;
Не стоитъ ли мой тамъ миленькій
На крутомъ на бережку?

3282.

Полотенце негдѣ вѣшать,
Я повѣшу у дверей.
Не со мной милой вѣнчатся,
Я пойду сшибу вѣнецъ.

3283.

Я поставлю свѣчку въ рѣчку,
Кто поѣдетъ,—тотъ зажжетъ.
Черезъ клятву милый жешится,
Недолго наживетъ.

3284.

Подай, Господи, пожару—
Винными лавочкамъ сгорѣть!
Если женишься, мой милый,
Въ первый годъ бы овдовѣть.

3285.

Пряди, Поля, нитки долѣ,
Навивай кубышечкой.
Въ воскресенье милый придетъ,
Съ новенькой игрушечкой.

3286.

Эка ноченька темна,
Я боюсь итти одна.
Дайте провожатаго—
Мальчишку неженатаго.
Я сама прислужница—
Дѣвченка незамужница.

3287.

Черна кофта съ бисеромъ,
Я стояла съ писарёмъ;
Стою—зонтомъ подперлась,
Люди баютъ—обнялась.

3288.

Провожала Колиньку
Чуть не до лѣсочку.
Я немножко отошла—
Не чутку голосочку.

3289.

Голубые ведерки,
Свѣжая водичка.
Отбиваетъ милаго
Двоюродна сестричка.

3290.

Бѣла березынька
На Троицу одѣлася.
Наглядѣлась ли, подружешька,
На кого хотѣлося?

3291.

Поглядѣла бъ, поглядѣла,
Чего миленькій надѣлъ,

Надѣлъ бѣленьку рубашку—
Спокидать меня бѣдняжку.

3292.

Больно рученьку въ кисти—
Не даютъ прошвы плести.
У миленочки ладонь—
Не даетъ играть въ гармонь.

3293.

Сошью кофточку съ оборочкой,
Камлотовый запонъ.
Мнѣ давно того хотѣлося,
Чтобъ ходилъ милый за мной.

3294.

Чайникъ новый,
Чай бордовый.
Кипяченая вода,
Кушай, душечка моя.

3295.

Конфетка моя,
Леденистая.
Полюбила я милого—
Румянистаго.

3296.

Что ты, милка, по мнѣ плачешь?
Али я тебѣ родной?
— Какъ, хорошій, мнѣ не плакать,
Оставляешь сиротой.

3297.

Ты сыграй, я спою,
Про симпатію свою.

3298.

Поигралъ бы я въ гармошку
Восемнадцати ладовъ;
Полюбилъ бы я милашку
Восемнадцати годовъ.

3299.

Шелъ дорожкой столбовой,
Нашелъ платочекъ носовой:
Краешекъ обрубленный,
Для любови купленный.

3300.

Милка ангелъ, милый богъ,
Ты открой свою любовь.

3301.

Вьется соколъ надъ осокой,
А осока надъ водой.
Пускай люди разстаются,
Да не мы, милка, съ тобой.

3302.

Всѣ тѣ галочки по парочкѣ
Летали по полямъ.
Давай, милочка, раздѣлимъ
Мое горе пополамъ.

3303.

Дѣвушка прелестная,
Прелестила молодца,
Пуще матери, отца.

3304.

Коли, милая моя,
Коротенькая шейка,
Начала меня любить—
Люби хорошенько.

3305.

Мы съ товарищемъ гуляемъ,
Оба маленькіе.
Полюбили по милашкѣ,
Шечки аленькія.

3306.

Вдоль я улицы иду,
До большово мосту.

Полюбилъ себѣ милашку
Небольшого росту.

3307.

Вдоль Егорова пройду,
Проиграю, пропою.
Проиграю, пропою
Про милашку про свою.

3308.

Деревенски!—Иду я
Собаки лаютъ на меня.
Онѣ лаютъ—вѣрно знаютъ,
Что къ милашкѣ иду я.

3309.

Я Егоровымъ иду,
Легохонько ступаю.
На милашкинъ домъ гляжу—
Тяжело вздыхаю.

3310.

Мимо милкиныхъ оконъ
Тихомоломъ не пройду.
Либо стукну, либо брякну,
Либо пѣсенку спою.

3311.

Погляди, милка, въ окошко,
А я съ воли на тебя.

3312.

Милка, черненькій глазокъ,
Пройди по улочкѣ разокъ.
Твово шагу не убудетъ,
Мнѣ, мальчишкѣ, любо будетъ.

3313.

Я улочку пройду,
На заулкѣ стану.
Здѣсь моя милая спитъ,
Я будить не стану.

3314.

У моей милашки глазки—
Настоящій черносливъ.
Кто мою милашку полюбитъ—
Тотъ навѣкъ будетъ счастливъ.

3315.

Не ходи, милка, боса,
Во дворѣ больша роса.
Ты простудишься, помрешь,
Во сыру землю пойдешь.

3316.

Прощай, горы, прощай, лѣсъ.
Прощай, звѣздочка съ небесъ.
Прощай, синія моря,
Прощай, симпатія моя.

3317.

Аннушка, Анютинка,
Послѣдній часъ—минутинка.
Легкое названьице,
Тяжело разставаньице.

3318.

Черезъ рѣчку, черезъ Каму
Подай милка телеграмму.
Черезъ темненькій лѣсокъ,
Подай милка голосокъ.

3319.

Неужели не сольется
Съ горъ не скатится вода?
Неужели не вспомянетъ
Меня милка никогда?

3320.

Пыльно полюшкомъ проѣхать,
Грязно городомъ пройти.
Жалко милочку оставить—
Да пора домой итти.

3321.

Въ огородѣ поливалъ я,
Уронилъ я вёдро съ плечъ.
Милка, рано запасаешь
Подвѣнчальныхъ пару свѣчъ.

3322.

Что ты, милка, не поешь?
Аль запончикъ нехорошъ?
Подь—дома надѣнь новый,
Со мной пѣсенокъ споешь.

3323.

Полно, милая, сердиться,
Полно губы надувать!
На кого потомъ нарвешься—
Будешь вѣчно вспоминать.

3324.

Ко тебѣ широкой улицей
Послѣдній разъ иду.
Замѣчай, милка, слѣдочекъ,
Больше разу не пройду.

3325.

Мы съ товарищемъ въ бесѣдку,
Мой товарищъ напередъ,
Осердилась моя милка—
И конфетокъ не беретъ.

3326.

Вы товарищи—друзья!
Убейте милку изъ ружья.
Чтобы милка не сидѣла,
Не печалила меня.

3327.

Моей милочки не стало,
Припечальный домъ стоитъ.

3328.

Запѣвай, товарщъ, пѣсню.
Самую угрюмую.
Хлѣба—соли я лишился—
Все про милку думаю.

3329.

Съ неба звѣздочка упала
На сарайчикъ тесовой.
Моя милка замужъ вышла—
Оставляетъ сиротой.

3330.

Мою милочку вѣнчали—
Я на паперти стоялъ.
Обвѣнчали да помчали,
Я головкой покачалъ.

3331.

Дай-ка, Господи, снѣжку,
Занести дорожку,
Чтобы не было слѣдку
Къ милкину окошку.

3332.

Санька жала, Санька жала,
Санька жала у рѣки.
Ей сказалъ я:—Богъ на помощь!
Серпикъ выпалъ изъ руки.
Издалеку Саньку вижу—
Ходитъ по полю съ серпомъ,
Вытираетъ горьки слезы
Бѣлымъ вышитымъ платкомъ.

3333.

Санки, санки, саночки,
Дубовы полозочки.
Я за то Саньку люблю—
Прищурила глазочки.

3334.

Девять лѣтъ на санкахъ ѣздилъ,
Разу не подмазывалъ,

Сколь милашку ни любилъ,
Никому не сказывалъ.

3335.

Ужъ ты Санечка, Санюрочка,
Защуренный глазокъ.
За тебя, моя Санюрочка,
Ударили разокъ.

3336.

Всѣ платочки во каточкѣ,
Только бѣленькова нѣтъ.
Всѣ дѣвчонки во бесѣдкѣ—
Только милки моей нѣтъ.

3337.

Мы съ милашкой разставались
На Ветлугѣ на рѣкѣ.
Подарилъ четыре яблока—
Растаяли въ рукѣ.

3338.

Задушевный мой товарищъ,
Что хочу тебя спросить—
Не можно ли это лѣтичко
Безъ милочки прожить?

3339.

Задушевный мой товарищъ
Напослѣдкахъ досадилъ.
Или-ѣли съ одной ложки,
Онъ милашечку отбилъ.

3340.

Ты, товарищъ, плутина,
Отбилъ милашку у меня.
Ты люби-ка на здоровье—
Не сердитъ на это я.

3341.

Моя милка чисто жнетъ—
Аккуратно вяжетъ.
Одна горестно горюетъ—
Никому не скажетъ.

3342.

Мы съ милашкой разставались
Въ чистомъ полѣ на крестахъ.
Мою буйну голову
Проломили въ трехъ мѣстахъ.

3343.

За Настёнку Паньку били
Въ чистомъ полѣ на крестахъ.
Проломили Панькѣ голову
Во двѣнадцати мѣстахъ.

3344.

Гдѣ ты, милый, запылился?
— Подъ горой картошки пекъ.
Я свою-то любезную
Для себя только берегъ.

3345.

Изъ Саратова въ Покровское
Нонче дорогъ перевозъ.
Я свою-то милую
На ручкахъ перенесъ.

3346.

Милая, сутулая,
Куда колечко сунула?—
— Сунула на полочку,
Сама пошла къ милёночку.

3347.

Заростай дорожка лѣсомъ,
По которой я ходилъ.
Уломай милашку лѣшій,
Я которую любилъ.

3348.

Моя миленька затѣяла не то,
Прожила она послѣднее пальто.

Безъ пальта ходить намаялась,
Кузнеца любить закаялась.

3349.

Поглядѣлъ бы на милашку—
Что милашка дѣлаетъ.
Милка въ бѣленькой рубашкѣ
По базару бѣгаетъ.

3350.

Ужъ ты милая, хорошая моя,
Чернобровая похожа на меня!
Середи пути—дороженьки
Надсадила свои ноженьки.

3351.

Голова моя кружится.—
Пойду къ доктору лѣчиться.
Докторъ спроситъ:—чѣмъ больна?
— Семерыхъ люблю одна.

3352.

Какъ Егорова деревня—
Улица садовая.
Хотѣлъ милый надсмѣяться—
Я сама бѣдовая.

3353.

Мнѣ и нонче и вчерась
Темну ночку не спалось.
Не спалось, не ѣлося—
Все гулять хотѣлося.

3354.

Мой платочекъ полотняный
Изорвалъ милёнекъ пьяный.
Изувѣшалъ вѣточки
За сладкія конфеточки.

3355.

На березкѣ два колеска,
Оба вмѣстѣ вертятся.
У меня есть два миленка—
Оба вмѣстѣ женятся.

3356.

Ой, миленькій, кудрявенькій
Купи конфетку съ барыней.
Ты недорого давай—
По патрету выбирай.[1])

3357.

Вижу маленьку проталинку,
Холодный ручеекъ.
Не надѣйся я на Ваню—
Его Манька отобьетъ.[2])

3358.

Не ругайте меня дома,
Меня не за что ругать:
Мое дѣло молодое,
Мнѣ охота погулять.

3359.

Пожилъ, пожилъ я на свѣтѣ,
Поработалъ я отцу,
А теперя дайте волю
Погулять мнѣ молодцу.[3])

3360.

Гдѣ-то, гдѣ-то тепло лѣто,
Гдѣ мои семнадцать лѣтъ?
Было времячко, гуляла,
А теперя воли нѣтъ.

3461.

Маменька, не потакай,
Платьице не покупай.

[1]) №№ 3227—3356 изъ Васильевскаго уѣзда.
[2]) № 3357 изъ Нижегород. у.
[3]) №№ 3358—3359 изъ Балахнинскаго уѣзда.

Въ кофточкѣ просторнѣе,
Безъ милаго спокойнѣе.

3362.

Не пойду я нонѣ замужъ,
Даже не подумаю.
Есль пріѣдетъ сватъ по мысли,
Можетъ быть надумаю.

3363.

Что мнѣ замужъ-то хотиться
Не за милаго дружка.
Легче въ морѣ утопиться
Со крутого бережка.

3364.

Въ огородѣ я косила,
Богородицу просила:
„Богородица—Покровъ,
Подай ласкову свекровь“.

3365.

Не брани, мама, за волю,
Не ругай-ка пѣсни пѣть.
Будетъ времячко такое,
По мнѣ будете ревѣть.

3366.

Не пойду я въ тотъ конецъ,
Ни по ягнять, ни по овецъ.
Тамъ нестрижена овца,
Не пойду я за вдовца.

3367.

Схожу въ темненькій лѣсокъ,
Прислонюся къ дубу.
Скажу тятенькѣ родному:
Сшей суконну шубу,
Обложи-ка бѣлочкой—
Не останусь дѣвочкой.

3368.

На большой дорожкѣ дубъ,
Листочки на землю падутъ.
Слышитъ, чуетъ ретивое,
Нонѣ замужъ отдадутъ.

3369.

Поживите-ка, дѣвченки,
У мово у тятьки:
На бесѣдку попросилась—
Послалъ на полати.
По полатямъ раскачусь,
Свово милова хвачусь.

3370.

Говорила тятѣ разъ,
Говорила двадцать:
„Купи, тятя, сѣру шаль—
Отдай рублей пятнадцать“.

3371.

Попросила я у тятеньки
Пять рублей на шаль.
„Живи, дочка, посмирнѣе—
Двадцать пять не жаль“.

3372.

Я у брата пожила—
На брата поработала.
Попросила кофточку—
„Сестра, не заработала“.

3373.

Попросила я у тятеньки
Резиновыхъ калошъ.
Показалъ родимый тятенька
Ременный кнутъ хорошъ.

3374.

Гдѣ-то шапочка моя,
Гдѣ-то каракулева?

У воротъ съ милкой стояли—
Мамка караулила.

3375.

Маменька родимая,
Вздуй огня ты яснаго, (2)
Встрѣть меня безчаснаго.

3376.

Маменька родимая,
Встрѣть чада милова.
Я не одинъ вѣдь иду—
Съ собой товарища веду.

3377.

Тятька съ мамкой на полатяхъ,
А я бѣдный на полу.

3378.

Будетъ, будетъ, покатался,
Троечку помучилъ я.
Будетъ, будетъ, пошатался
Въ холостыхъ мальчишкахъ я.
Будетъ, будетъ покатался
На воронымъ конѣ.
Будетъ, будетъ, пошатался
По чужой по сторонѣ. [1]).

3379.

Сормовскà большà дорога
Вся слезами залита,
Вся слезами залита:
По ней идутъ рекрута.

3380.

Балахна городъ привольный,
На краю стоитъ пріемна;
Во пріемну идутъ, скачутъ,
Изъ пріемной идутъ, плачутъ.

3381.

Семь сосёночекъ подрядъ,
Нѣтъ по совѣсти ребятъ.
Былъ по совѣсти одинъ
И тотъ въ солдаты угодилъ.

3382.

Отдадутъ милку въ солдаты,
А я дѣвушка куда?
У насъ прудъ есть недалеко,
Я головушкой туда.

3383.

Я подъ мѣру мальчикъ всталъ,
Головой мѣру досталъ;
Мѣра мѣдна загремѣла,
Мать родная заревѣла. [1]).

3384.

До солдатства время мало,
Собирай котомку, мама,
Собирай котомушку
На чужу сторонушку.

3385.

Ты, родима моя мать,
По головушкѣ не гладь,
По головушкѣ не гладь,
Меня въ солдатушки не ладь.

3386.

Въ Воскресенскомъ не бывалъ,
Нонче наглядѣлся,
А въ пріемной я стоялъ,
Слезно наревѣлся.

3387.

Я подъ мѣру-мѣру всталъ,
Головой мѣру досталъ.

[1]) №№ 3360—3378 изъ Васильевскаго уѣзда.

[1]) №№ 3379—3383 изъ Балахнинскаго уѣзда.

Мѣрочка забрякала,
Родимая заплакала.

3388.

Нонѣшни рекрутики
Ломали въ полѣ прутики,
Къ огороду ставили;
По милочкѣ оставили.

3389.

Некрута вы, некрута,
Бритыя головушки.
Не видать вамъ, некрута,
Своея сторонушки.

3390.

Волостной у насъ хорошій,
Только писарь шельмоватъ,
Записалъ меня въ солдаты,
Я ничѣмъ не виноватъ.

3391.

Какъ собака, хожу, лаю,
Надоѣлъ вамъ, тетушки.
Повезутъ меня въ солдаты,
Пожалѣйте, дѣвушки.

3392.

Съ горки на горку,
Съ рябинки на ель.
Глядите вы, товарищи,
Пристала-ли шинель.

3393.

Мы съ товарищемъ своимъ
Нигдѣ не пропадемъ:
Читать-писать умѣемъ,
Въ офицеры попадемъ.

3394.

Про свою про милую
Въ полѣ яму вырою.
Вырою глубокую,
Зарою кособокую.

3395.

Расходилася куфарка по избѣ,
Ее хлопнули тарелкой по спинѣ.
А тарелка то расшиблася,
А куфарка разложилася.

3396.

Лѣтъ семнадцати дѣвченка
Стала разуму копить.
Не въ топлену нову баню
Стала париться ходить.

3397.

Вилы да грабли,
Топоръ да пила!
Егоровска дѣвченка
Парня родила.

3398.

Милый утицу палилъ,
Черезъ Волгу дымъ валилъ.
Тятя думалъ, что пожаръ,
Взялъ ведерко, прибѣжалъ.

3399.

Деньги, деньги, денежки,
Головински дѣвушки.
Деньги—старые гроши,
Головёнки хороши.

3400.

Сотскій, десятскій,
Тёсъ половой.
Кушите полбутылочки
Подъ бѣлой головой.

3401.

Сотскій, десятскій.
Одинъ понятой.

Молоденькій мальчишка
Пьяница такой.

3402.

Ужъ ты, милочка моя,
Припечаленная,
Ты пойди-ка за меня,
За отчаяннаго.
— Я отчаянна, отпѣта,
Кандалы на мнѣ надѣты.

3403.

Моя милая не хуже всѣхъ людей:
Напугала на базарѣ лошадей.

3404.

Параходъ бѣжитъ по Волгѣ,
У Матаньки ноги долги.
Моя миленька на низенькихъ [ногахъ
Накопила много мяса на бокахъ.

3405.

Эка полюшка бугриста,
Нельзя полюшкомъ пройти.
Эка дѣвушка форсиста,
Нельзя близко подойти.

3406.

Моя милка маленька,
Какъ лошадка каренька.
Въ лапотки обуется,
Какъ пузырь, надуется.

3407.

Уродился хлѣбъ въ оглоблю,
А картошка въ колесо.
Какъ московскіемъ дѣвченкамъ
Въ глаза пыли нанесло.

3408.

Дѣвки, охъ! не дай Богъ
Съ солдатушкомъ знаться.
Со колючими усамъ
Нельзя цѣловаться.

3409.

Дѣвка банюшку топила,
Загорѣлся потолокъ.
Близко къ каменкѣ
Раздувала пепелокъ.

3410.

Хороша наша деревня,
Только улочка грязна.
Хороши наши дѣвченки,
Только славушка дурна.

3411.

У меня милашекъ девять,
Я не знаю, что съ нимъ дѣлать.
Нашью бѣлыхъ катомокъ,
Пошлю на горы сбирать.

3412.

Милый мой похлебку пролилъ,
Разсердился—съѣлъ горшокъ.

3413.

У меня есть два миленка,
Въ томъ краю, да въ этомъ,
Одного люблю зимою,
А другого лѣтомъ.

3414.

Шиловка, Грабиловка
Дунаево село!
Мѣлковски дѣвченочки
Гуляютъ весело.

3415.

Ужъ какъ я мою красивую
По щекѣ крапивою.
Ужъ какъ я мою хорошую
По носу калошею.

3416.

Не садись, милой, напротивъ
Погляжу—съ души воротитъ.
Разъ поцѣловалась,
Вся переблевалась.

3417.

Шоколадныя конфетки
До чего доводятъ.
Ребятенки за дѣвченкамъ
Попапрасну ходятъ.

3418.

Мой-то миленькій хорошъ:
На шишимору похожъ,
Кумачемъ отороченъ,
Лихорадкой простроченъ.

3419.

Подъ окошкомъ кто-то есть.
Немудрая тому честь.
Ходитъ, спотыкается,
Дѣвченкамъ спохваляется.

3420.

Къ намъ Макаровски не ходятъ,
Молъ ходить-то не хотятъ,
Коленкоровы рубашечки,
Боятся, подпотятъ.

3421.

Какъ собака хожу, лаю,
Только безъ нашейника.
Неужель въ Сибирь не сошлютъ
Такого мошенника.

3422.

Въ Лежебоково ходили,
Много начудесили.
Троимъ голову срубили,
Семерыхъ повѣсили.

3423.

Мой платочекъ бучится,
Навѣрно не получится.
Мой платочекъ стирается,
Навѣрно потеряется.

3424.

Меня бойкою считаютъ,
А я бойка черезъ бабъ.
Подружка смирно живетъ съ милымъ,
А я бойка—такъ

3425.

Коля, Коля, чей? откуда?
Коля сиротинка.
Коля въ вышитой рубашкѣ,
На лицо картинка.

3426.

Коля, Коля, чей? откуда?
Коля дальный изъ Боковъ.
Попросила бы у Колюшки
Со калошамъ сапоговъ.

3427.

Съ маленькой корзиночкой
Ходила по грибы.
Вотъ сбилася съ дороженьки,
Попала не туды.

3428.

Съ маленькой корзинкою
Ходила по малинку.
Сбилася съ дороженьки,
Попала въ долинку

3429.

Въ Лежебоково дорожка,
А въ Макарово тропа.
По дорожкѣ мы не ходимъ,
По тропѣ же завсегда.

3430.

Какъ въ Покровско-то ходить,
Крутыя горы обходить.
У горы нѣту вреды,
Хорошій Петька у вдовы.

3431.

Подружка сердится на брата,
Черезъ брата на меня.
Подружка!—я невиновата,
Не учила брата я.

3432.

Полотенце вышивала,
Да не вышила конецъ.
Меня попъ не увѣнчаетъ,
Увѣнчаетъ архирей.

3433.

Давай, подружка, шить учиться,
По платочку вышивать.
Давай, вышьемъ, какъ одинъ,
Въ одну семью угодимъ.

3434.

Ты, подруженька моя,
Радость дорогая,
Ты сама така была
Нпкѣмъ незанятая.

3435.

Бѣлой груди тяжело,
Сердечушку тошно.

3436.

Не найти такой подружки,
Какъ пуховыя подушки.
Я катаюся, ревлю,
Она не скажетъ никому,

3437.

По за Выберью ходила,
Сарафанъ разорвала.
Я голубеньку на клѣточку,
Въ задатку отдала.

3438.

Любезные родители
Пошли гулять съ учителемъ.
Не стану кофей разливать,
Пойду съ учителемъ гулять.

3439.

Ты, подружка, много знаешь
Приворотовъ на травѣ.
Ты молоденькихъ мальчишекъ
Приворачиваешь себѣ.

3440.

Кака то деревня,
Какой это домъ,
Какая дѣвченка
Въ платьѣ голубомъ.

3441.

Подъ окошечкомъ дрова,
Клѣтка перелѣтова.
Всѣ товарищи гуляютъ
А мнѣ не до этова.

3442.

Покосилъ бы, покосилъ,
Гдѣ густа трава растетъ,
Поспросилъ бы, поспросилъ,
Гдѣ судьба моя живетъ.

3443.

По дорожкѣ столбовой
Катится клубокъ съ иглой.
Не клубочекъ, не игла,
Катится судьба моя.

3444.

Задушевные товарищи,
Поѣдемте домой.
На родимой на сторонкѣ
Скоро праздникъ годовой.

3445.

Каки горы во деревнѣ,
Улица песошна.
Егорянокъ кто полюбитъ,
Разставаться тошно.

3446.

Ваше поле съ нашимъ рядомъ,
Наше легче боронить.

Въ нашемъ полѣ ягодъ болѣ,
Ягоды спѣлѣе.

3447.

Не придется одному
Побить головушку мою.
Меня били въ чистомъ полѣ,
Въ чистомъ полѣ на крестахъ.
Проломили мнѣ головушку
Въ восемнадцати мѣстахъ.

3448.

Скоро, скоро заморозитъ,
Скоро снѣгу нанесетъ.
Скоро снѣгу нанесетъ,
По Ветлугѣ ледъ пойдетъ

3449.

Гдѣ болото, тутъ и грязь.
Куда охота—не попасть.
Я болото обойду,
Куда охота—попаду.

3450.

Закатилось солнышко
За Ерзоську полюшко.
Закатилось красное
За Ерзово грязное.

3451.

Всѣ хорошенькіе женятся,
Порядочныхъ берутъ.
Намъ съ тобою, мой товарищъ,
По цыганкѣ не дадутъ.

3452.

Ты, осока, больно высока,
Не смогу тебя косить.
Мнѣ до смерти ѣсть охота,
Да не смѣю попросить.

3453.

Внизъ по матушкѣ по Волгѣ
Мы потонемъ на рѣкѣ.
Высоки наши зголовья—
Крутые берега.

3454.

Я подъ полечку танцую,
Подъ мазурку не могу.
Танцовали парень съ дѣвкой
Вплоть до самой до зари.

3455.

Не ходите, дѣвки, въ сѣни,
Тамъ Боёдку волки съѣли.
Боёдка Васькина родня,
Его бойтесь, какъ огня.

3456.

Износилась, истаскалась
Шапочка бодровая.
Истаскалась, износилась
И Сашонка чернобровая.

3457.

По нашему селенью
Везутъ вора въ поселенье.
Дѣвки плачутъ и ревутъ,
Куда голубчика везутъ.

3458.

Не за то ли, не за то
Меня Богъ наказалъ?
Я къ молоденькимъ дѣвченкамъ
Подъ ворота подлѣзалъ.

3459.

Поглядите-ка, дѣвченки,
Съ огорода на рѣку,
Какъ егоровски ребята
Гонятъ баржу табаку.

3460.

Изъ Сибири я справлялся,
За собой салазки везъ,
Всю дорогу проругался,
Куда чортъ меня занесъ.

3461.

Какъ у дѣвокъ-то въ бесѣдкѣ
Виситъ лампа на кольцѣ.
Приходили къ нимъ ребята,
Постояли на крыльцѣ.

3462.

Надоѣли намъ конфетки,
Какъ сухіе сухари.
Надоѣли намъ ребята
Не чужіе, а свои [1]).

3463.

Мнѣ цыганочка гадала
И качала головой;
Покачала и сказала,
Что останусь я вдовой.

3464.

Заводите, дѣвки, моду
По сумёркамъ носить воду.
Какъ сумёрочки прошли,
Дѣвки по воду пошли.

3465.

У подружки другъ Иванъ,
У меня Миколка.
У подружки сарафанъ,
У меня нисколько.

3466.

Всѣхъ порѣжу, всѣхъ побью,
Въ Сибирь на каторгу пойду.
Дальше солнца не угонятъ,
Сибирь—родина моя.

[1]) №№ 3384—3462 изъ Васильскаго у.

3467.

Не отъ вѣтра ли рябина
Кисти перевѣсила;
Не отъ горя ли дѣвчонка
Головку повѣсила?

3468.

Како полюшко камнисто,
Нельзя полюшкомъ пройти;
Каки барышни форсисты,
Нельзя близко подойти.

3469.

Кто бы, кто бы покосилъ,
А я бъ повязала.
Кто бъ про горюшко спросилъ,
Я бы разсказала.

3470.

Мы съ товарищемъ погодки,
Работали въ одной лодкѣ,
Работа́ли, не лѣнились;
Одной осенью женились [1]).

3471.

Поглядите-ко, дѣвчонки,
Кто-то тонетъ на рѣкѣ;
Бѣла вышита рубашка
И тальяночка въ рукѣ.

3472.

Трогай, трогай, бѣлоногой,
Сормовской большой дорогой [2]).

[1]) №№ 3463—3470 изъ Балахнинскаго у.
[2]) №№ 3471—3472 изъ Нижегородск. у.

ВЛАДИМИРСКАЯ ГУБЕРНІЯ.

Владимирская губернія.

Матеріалъ доставленъ слушательницами М. В. Ж. Курсовъ Зрудельской Е. Т. изъ Александровскаго у. села Константиновскаго, запись 1909 г.: г-жей Лизандръ изъ Покровскаго у. Жаровской волости, сельца Костино, запись 1911 года: Мещериной (по мужу Грабарь) В. М. безъ указанія на уѣздъ; запись 1913 г.

Изъ Шуйскаго у. матеріалъ доставленъ студентомъ II. М Универ. Рябковымъ Е. А. запись 1912 г.

Частушки называются въ с. Костинѣ „прибаутками".

3473.

Нынче ноченька темна,
Не пойду домой одна,
Возьму провожатаго,
Съ тальянкой, неженатаго.

3474.

Мамашенька ругается—
Куда платки дѣваются;
Она не догадается,
Чѣмъ милый утирается.

3475.

Ставь, мамаша, самоваръ,
Золотыя чашки,
Ко мнѣ миленкій придетъ
Въ бѣленькой рубашкѣ.

3476.

Я косила у пруда,
Не даетъ косить вода;
Правой ручкою махала—
„Подойди, милой, сюда!“

3477.

Ты, сорока бѣлобока,
Научи меня летать,
Ты—не низко, не высоко,
Чтобы милаго видать.

3478.

Протяну я ленту алу
Прямо къ Невскому вокзалу.
А другую—голубую
Прямо къ милой въ мастерскую.

3479.

Нѣтъ на свѣтѣ лучше Пети:
Уважительный такой,
Уважаетъ, провожаетъ
Со гуляньица домой!

3480.

На парадное крыльцо
Прилетѣло письмецо,
Не пилось, не ѣлося—
Прочитать хотѣлося!

3481.

Не плети, мамаша, косу—
Не твоя работушка;
Прійдетъ милой ко мнѣ въ гости,
Не твоя заботушка.

3482.

Полушалокъ заграничный
Подъ косынкой берегла;
На свово я на милова
Наглядѣться не могла.

3483.

Черезъ блюдце слезы льются,
Не могу я чаю пить;
Съ кѣмъ я лѣтичко сидѣла—
Не могу того забыть.

3484.

Всѣ я горы исходила
И крутые бережка,
Не нашла такой травинки—
Повысушить милъ-дружка.

3485.

Ѣшь, коровушка, сѣнцо,
Забывай атавушку;
Люби, миленькій, другую,
Забывай сударушку.

3486.

Не стриги, милый, волосики
И не порти головы,
Про тебя худо сказали:
Ночевалъ ты у вдовы.

3487.

Двѣ дороги, два лушка,
Какъ забыть будетъ дружка?
Я словами то забуду,
А мыслями никогда.

3488.

Изъ Ваулинскаго вражку
Идутъ въ бѣленькихъ рубашкахъ;
Ихъ не двое—пятеро,
Нѣтъ мово пріятеля.

3489.

Запою я съ горя пѣсню,
Люди скажутъ—веселюсь,
Никто горюшка не знаетъ,
Что я съ милымъ разстаюсь!

3490.

Мой-то милый женится,
А мнѣ дѣвушкѣ—куда?
На прудѣ большая яма:
Я головушкой туда. [1])

3491.

Дайте ходу пароходу,
Натяните паруса,
Я за то его любила—
За веселые глаза.

3492.

Вспомни, вспомни, мой любезной,
Какъ ходила за тобой,
Ночи темныя, осеннія
Прогуливала съ тобой.

3493.

Скоро, скоро я уѣду
На чужую сторону.
На кого-же я спокину
Свою чернобровую.

3494.

Вѣтеръ дуетъ, лѣсъ качаетъ;
На меня милый серчаетъ.
Серчать, миленькій, довольно—
Безъ тебя, сердечный, больно.

3495.

Что ты, бѣлая береза,
Вѣтру нѣтъ, а ты шумишь?
Ретивое мое сердце!
Горя нѣтъ, а ты болишь.

3496.

Не спала я—такъ лежала
На перинѣ пуховой,
Не стерпѣла, поглядѣла,
Съ кѣмъ гуляетъ милой мой.

3497.

Я бывало, завивала
Комель выше головы;
Сталъ миленокъ забывать,
Не стала комель завивать.

3498.

Я сижу на берегу,
Чужую шубу берегу.

[1]) №№3473—3490 изъ Александровск. у.

Чужая шуба—не одёжа,
Съ кѣмъ гуляю—не надёжа.

3499.

Скоро, скоро Троица,
Скоро лѣсъ покроется,
Скоро миленькій пріѣдетъ,
Сердце успокоится.

3500.

Я ходила и считала
Телеграфные столбы.
У меня-то былъ Васятка,
А теперя, Ваня, ты.

3501.

У Силантьева двора
Развѣшена кисея,
Отчего Яшеньку любятъ—
Что походка весела.

3502.

Пойду, выйду на задворку,
Посмотрю, какъ ленъ цвѣтетъ.
Изъ высокаго лѣсочку
Милый съ тросточкой идетъ,

3503.

Стану, стану на лединочку,
Скажу: топу, топу.
Подай, миленькій, тесиночку,
Я на берегъ перейду.

3504.

Распашу я, распашу
Черную земельку;
Я люблю, милый, тебя,
Всю твою семейку.

3505.

Шла дорожкой лѣсовой,
Нашла плоточекъ носовой,
Каемочка красненька—
Не мово-ли Васеньки?

3506.

Я любила поработать,
За лѣскомъ поборновать.
Придетъ милый, сядетъ рядомъ
Про любовь потолковать.

3507.

У Володи въ огородѣ
Растетъ дерево лимонъ;
Я за то люблю Володю—
Аккуратенъ и уменъ.

3508.

На горѣ огонь горитъ—
Милый яблочки варитъ;
На горѣ огонь хмыляетъ—
Милый яблочки выняетъ.
На горѣ огонь погасъ—
Милый яблочки мнѣ дастъ.

3509.

Было, было два колечка—
Оба укатились;
Было, было два милова,
Оба осердились.

3510.

Я платочекъ полоскала,
На кусточекъ вѣшала,
Я милова не любила,
А словами тѣшила.

3511.

Ты, крапива некрасива,
Пріужалила меня,
Тебѣ, милый, не спасибо,
Только высушилъ меня.

3512.

Красненькій яблочекъ,
Бѣленькій цвѣтъ;
Онъ меня любитъ,
А я его нѣтъ.

3513.

Мой платочекъ летуночекъ
Улетѣлъ изъ бѣлыхъ рукъ,
Мнѣ подруженька сказала,
Утирался милый другъ.

3514.

Наше поле съ вами рядомъ
И туда—сюда межа.
Кто мово милово любитъ,
Тотъ попробуетъ ножа.

3515.

Открой, маменька, окошко—
Смерть головушка болитъ:
Врешь ты, врешь, подлёночка,
Тебя манитъ тальяночка.

3516.

Милая, завѣтная,
По косѣ примѣтная.
Жала рожь на полосѣ,
Лента алая въ косѣ.

3517.

Издалека милый пишетъ:
Гуляй, милая, потише.
А я ему отпишу:
Дома часу не сижу.

3518.

Кто-то, кто-то къ намъ подъѣхалъ,
Не знакомы саночки,
Сбруя но́ва, конь гнѣдо́вый,
Не за мной-ли милый мой.

3519.

Прислалъ милый письмецо:
Носи, милая, кольцо.
А я ему отпишу:
Распаялось—не ношу.

3520.

Всѣ и елочки, сосеночки
Порубленыя,
Всѣ молоденьки дѣвчоночки
Полюбленыя.

3521.

Въ полѣ аленькій цвѣточекъ,
А я думала пожаръ.
Ты не сказывай, подружка,
Кто до дому провожалъ.

3522.

Въ полѣ камушекъ бѣлѣется,
Бѣлѣе ёво нѣтъ.
Мой-отъ миленькій наря́дится,
Милѣе ёво нѣтъ.

3523.

Пойду-выйду на задворку,
Погляжу, какъ ленъ цвѣтетъ.
Изъ Семенковскаго лѣсу
Милъ съ тальяночкой идетъ.

3524.

Подъ окошкомъ лукъ и макъ,
Просто разоренье,
Милый сядетъ на колѣни,
Припадетъ жалѣнье.

3525.

Стоитъ елочка на горочкѣ,
На самой высотѣ,
Создай, Боже, помоложе,
По моей по красотѣ.

3526.

У полѣнницы, у дровъ
Завёлась наша любовь;
Какъ полѣнница упала,
И любовь наша пропала.

3527.

Чу, играютъ, чу, поютъ,
Къ намъ семёновски идутъ
Узенькимъ прогончикомъ;
Гармошка съ колокольчикомъ.

3528.

Голубые глаза—злые,
Сѣрые—лукавые,
У милова черненьки,
Навсегда веселенькп.

3529.

Я любила Ваничку
За помаду баночку;
Какъ помада изошла,
Я за Ваню не пошла.

3530.

За рѣчкой за Дунайкой
Меня милый цѣловалъ
Съ балалайкой.

3531.

Вспомни, вздумай, моя радость,
Какъ гонялся за тобой,
Ночки темныя, осеннія
Прогуливалъ съ тобой.

3532.

У мово милова домъ высокій,
Подъ окошечкомъ песочекъ.
Я всегда такая буду,
Мой веселый голосочекъ.

3533.

Что ты, милый, кóсишься,
Ночевать не просишься?
— Оттого я не прошусь,
Отца съ матерью боюсь.

3534.

На столѣ стоитъ гармошка,
Золотыя ножки;
Никому такъ не сыграть,
Какъ мому Олешкѣ.
Мой Олешка пьяница,
Не даетъ румяниться.
Нарумянюсь, набѣлюсь,
Я Олешки не боюсь.

3535.

Не гляди, милка, въ окошко,
Не суши сама себя;
У мясоѣдъ приду жениться,
Возьму замужъ за себя.

3536.

Не ходите, дѣвки, замужъ
За семенковскихъ ребятъ:
У нихъ гречекъ не родится,
На картошкѣ заморятъ.

3537.

Ты, милашка—бѣлъ денекъ,
А я—темна ночка.
Засушила—полюбила
Одново сыночка.

3538.

Я рябшушку ломала,
Ало платье замарала;
Богъ съ тобой, рябинушка,
Пойдемъ съ тобой, Якимушка.

3539.

Неужели это сбудется
Во нынѣшнемъ году,
Золотой вѣнецъ надѣнутъ
На головушку мою.

3540.

Какъ у чорнаго столба
Нѣту счастья никогда:
Либо вѣтеръ, либо дождь,
Либо милку долго ждешь.

3541.

Вдоль я Костина пройду,
По серединѣ стану,
Если спитъ моя мила́я,
То будить не стану.

3542.

Въ лѣсу ели, въ лѣсу ели,
Гдѣ мы съ милымъ сидѣли,
А гдѣ тайности вели,
Тамъ цвѣточки расцвѣли.

3543.

Миленькой, кудрявенькой,
Купи конфетку съ барынькой.
Если купишь—любить буду,
А не купишь—позабуду.

3544.

Какъ и костинскихъ ребятъ
По чему можно узнать:
Щечки алыя горятъ,
Съ улыбочкой говорятъ.

3545.

Всё бы я въ село ходила,
Всё бы я въ селѣ жила,
По серединѣ села
Себѣ мило́ва завела.

3546.

Ты подружка, Полька,
Женится Миколька,
Остается Яшка,
Я его милашка.

3547.

Жалко-жалко того бросить,
Кто фуражку на бокъ носить,
Жалко-жалко забывать,
Подружка стала отби́вать.[1])

3548.

Какъ бы рѣчка ни глубока,
Я лучинкой смѣряю.
Какъ бы милка ни далёко,
Вечеркомъ да сбѣгаю.

3549.

Шелъ я верхомъ, шелъ я низомъ,
У милашки домъ съ карнизомъ,
Подъ окошкомъ ручеекъ,
Милашка кушаетъ чаекъ.

3550.

Молоду́ берёзыньку
Стали огораживать,
Если дѣвушка красива,
Можно поухаживать.

3551.

Ой, какъ тошно,
Коли влюбисса въ ково́.
Въ одинъ мигъ влюбища можно,
Раставатца каково́.

3552.

Потеряла я колечко
Золотоё съ пробою.

---

[1]) №№ 3491—3547 изъ Покровск. у.

Поздравляю я мило́ва
Съ новою зазнобою.

3553.

Не гляди, милка, въ лицо,
Твоё пропито кольцо,
Пито, прокатилося,
Домой не воротилося.

3554.

Посреди Саратова
Я стояла, плакала;
Посреди Камышина
Я платочекъ вышила [1])

3555.

Вы товарищи, друзья,
Убейте милку изъ ружья.
Вы убейте, застрѣлите
И скажите на меня.

3556.

Эхъ, милашка моя, милка,
Намъ съ тобой одна могилка.
Тебѣ крестикъ золотой,
А мнѣ памятникъ литой.

3557.

Сколько звѣздочекъ на небѣ,
Полуночной звѣзды нѣтъ.
Сколько дѣвокъ на Русеѣ,
А моей милашки нѣтъ.
Моя милашка скрылася,
Въ сыру землю зарылася.

3558.

По тоненькой тесиночкѣ,
Ходилъ я къ сиротиночкѣ;
По тоненькой, еловенькой
Ходилъ я къ чернобровенькой.

3559.

Милашечка моя,
Узнай по голосу меня,
По голосу, по волосу,
По бѣлому лицу.

3560.

Не гляди, милка, въ лицо.
Твое пропито кольцо;
Не за дорого оно,
За бутылку, за вино.

3561.

Не гляди, милка, въ окошко,
А то камнемъ закачу.
Я за прежнее гуляньице
Побить тебя хочу.

3562.

Не зачесывай заческой.
Крутолобая моя!
За твои круты зачески
Пропадаю мальчикъ я.

3563.

Ты зараза, ты зараза,
Черноброва, черноглаза,
За тебя, моя зараза,
Били мальчика два раза.

3564.

Эхъ, милашечка моя,
Кралечка червённая,
Какъ я вздумалъ про тебя,
Не спится ночка темная.

3565.

Эхъ, милаша, черны брови,
Мы сходились по любви.
Мы сходились, вино пили,
Расходились, слезы лили.

[1]) №№ 3548—3554 изъ Шуйскаго у.

3566.

Дайте съ горочки спуститься,
Крутой вражекъ перейти;
Дайте съ милкой распроститься,
Мнѣ въ далекій путь итти [1]).

3567.

Я объ чаѣ не скучаю,
Дай холодноей воды;
Положили бабы славу,
Хоть на улицу нейди.

3568.

Говорила тятѣ я:
Не работница твоя;
Я работница тому,
Кто милъ сердечку моему [2]).

3569.

Что ты, бѣлая березынька,
Не колешься съ конца;
Лѣтъ семнадцати дѣвченочку
Неволятъ за вдовца.

3570.

Не мои ли пролетѣли
Ряжены воробушки?
Послѣ Пасхи скрою глазки
Со своей сторонушки.

3571.

Вы не бейте меня,
Не ругайте меня;
Если я вамъ надоѣла,
То отдайте меня.

3572.

Я, бывало, запѣвала,
Какъ въ садочкѣ соловей,
А теперя пѣть не стала:
Нѣту волюшки моей.

3573.

Я, бывало, распѣвала,
Какъ во садѣ соловей,
А теперь меня поймали,
Нѣту волюшки моей.

3574.

Спаси Господи, помилуй,
За вдовца замужъ итти:
Онъ и будетъ пѣть, гулять
И покойной укорять.

3575.

Не тони, мамаша, баню:
Не пойду я париться;
Не отдавай меня за Ваню:
Мнѣ женихъ не ндравится.

3576.

У насъ Машонку сватали
И подъ лавку прятали,
Вѣничкомъ залóжили,
Долго не тревожили.

3577.

Какъ я была малепька,
Была съ тятькой, съ маменькой;
Какъ я стала велика,
Подыскала женниха.

3578.

Не ругай, мамаша, насъ:
Безъ насъ нагорюешься,
Черный полъ намоешься,
За водой находишься.

3579.

Не ругай, мамаша, Дашу,
За высоки каблучки.

[1]) №№ 3555—3566 безъ указанія на уѣздъ.
[2]) №№ 3567—3568 изъ Александр. у.

Даша выростетъ большая,
Расцѣлуютъ женихи.

3580.

Не завидуйте, подружки,
Что я по́ людямъ живу;
Вы съ постелюшки встаете,
Я съ работушки иду.

3581.

Мой-отъ батюшка нестаръ,
Любить матушку не сталъ.
Я по батюшкѣ кнутомъ,
Люби матушку путемъ.

3582.

По дорожкѣ столбовой
Клубочекъ ка́тится съ иглой,
Не клубочекъ, не игла:
Моя несчастная судьба.

3583.

На могилушку ходила,
Ро́дну матушку будила:
Вставай, маминька моя,
Подъ вѣнецъ вёзутъ меня.

3584.

Когда была ма́ленька,
Меня качала маменька;
Она качала, величала:
Расти, моя барынька.[1])

3585.

Хорошо было сидѣть
Съ милымъ на завалинкѣ.
Каково было терпѣть
Отъ родимой маминьки.

3586.

Я не самъ гармошку красилъ,
Не самъ лады наводилъ.
Я не самъ милашку сваталъ,
Отецъ съ матерью ходилъ[1]).

3587.

Будетъ, будетъ перемѣна
Во нынѣшнемъ году;
Золотой вѣнецъ надѣнутъ
На головушку мою. [2])

3588.

Я подъ мѣру становился,
Мѣру поднялъ головой;
Моя мѣра загремѣла,
И пошелъ я лобовой!

3589.

Загремѣли востры ножницы
Да надъ буйной головой,
Повалились русы кудерьки
Со головушки долой.

3590.

За стеклянными дверями
Стоитъ банка съ жеребьями:
— „Подойдите, рекрута,
Вынимайте жеребья.“
Кому третій, кому пятый,
А мнѣ семьдесятъ девятый;
Мой товарищъ холостой
Вынулъ семьдесятъ шестой.

3591.

Константиновска дорожка
Вся слезами облита—
И здѣсь ходили рекрута.
Рекрута съ большой дороги
Попросились ночевать:

[1]) №№ 3569—3584 изъ Покровск. у.

[1]) №№ 3585—3586 изъ Шуйского у.
[2]) № 3587 безъ указанія на у[illegible].

„Пусти тетенька погрѣться,
Дай на печкѣ полежать“!

3592.

Не объ томъ дѣвченка плачетъ—
Отецъ съ матерью помретъ;
Я объ томъ, дѣвченка, плачу;
Милъ въ солдатушки пойдетъ.

3593.

Полушалокъ заграничный—
Черная середка;
Я безъ милаго осталась
Круглою сироткой.

3594.

Скоро, скоро я уѣду
На чужую сторону;
На кого же я оставлю
Свою чернобровую?

3595.

Мово милого забрили—
У пріема не была;
Двѣ недѣлюшки
Я ни ѣла, ни пила.

3596.

Изъ пріема милый вышелъ
И платочкомъ замахалъ:
Не молила ты, сударушка,
Я въ солдатушки попалъ.

3597.

Рекрутамъ какая жизнь—
Повезутъ—только держись;
Саночки раскатѣются—
Дѣвочки расплачутся,
Саночки разгрохали—
Дѣвченочки заохали.

3598.

Рекрута въ осень гуляютъ,
Бога не боятся,
За нихъ дѣвки Богу молятъ,
Чтобы имъ остаться.

3599.

На машинушку садился—
Ровно соколъ возвился;
Я съ милашечкой прощался,
Самъ слезами залился.

3600.

Ты, машина, вари кашу,
Вари кашу, масло лей, (2)
Напослѣдъ меня жалѣй!

3601.

Изъ пріема мальчикъ вышелъ—
Вся обрита голова;
„Здраствуй, тятенька, мамаша,
Что, узнали-ли меня?“

3602.

Погодите кудри брить,
Дай за маменькой сходить,
Родна маменька придетъ,
Русы кудри подберетъ.

3603.

Доставайся мо(е)му брату
И соха и борона;
А мнѣ горькому, несчастному—
Чужая сторона.

3604.

Милые родители,
Немного вы обидѣли:
Старшаго оставили,
Меня служить заставили.

3605.

Не за тотъ чередъ гуляю,
Не за мать, не за отца,
А за тотъ чередъ гуляю—
За братишку подлеца. [1])

3606.

Вы не ѣшьте, дѣвки, рѣдьки,
Не любите мóво Федьки;
Его угонятъ на войну—
Правой ручкой обойму.

3607.

Милый уѣхалъ во Рязань,
Онъ мнѣ строго наказалъ:
До пріѣзда до мово
Не влюбляйся ни въ ково.

3608.

Сорокъ елюкъ, всѣ подрядъ,
Нѣтъ по совѣсти ребятъ;
Полюбила одново—
Въ солдаты отдали ёво.

3609.

Погля́жу я на конецъ—
Идетъ староста подлецъ
Погляжу я на другой—
Идетъ некрутикъ молодой.

3610.

Я на гору становлюсь,
На всѣ стороны молюсь;
Прощай горы, прощай селы,
Прощай барышня весела.

3611.

Ты милашка черноброва,
Не работай, сиди дома.
На работу не ходи:
Меня въ солдаты проводи.

3612.

Всё-ли, всё-ли вамъ, кудерушки,
По дѣвушкамъ ходить.
Не пора ли, завитые,
Царю бѣлому служить.

3613.

То не горе, что въ солдаты
И не горе повезутъ,
А то горе всѣхъ поболѣ—
Шурку замужъ отдадутъ.

3614.

Я не свататься пріѣхалъ,
Не невѣсту выбирать;
Меня молодца забрили,
Я пріѣхалъ погуля́ть.

3615.

Неужели насъ забреютъ,
Неужели уведутъ?
Шинель сѣрую надѣнутъ,
Ружье свѣтлое дадутъ. [1])

3616.

Милый женится, спокается,
Возьметъ онъ не меня,
Возьметъ дальнюю, хваленую,
Подметочка моя!...

3617.

Мы косили восемь рось,
Накосили одинъ возъ;
Мы поставили стожокъ,
Милый осенью поджогъ!

...

[1]) №№ 3588—3605 изъ Александр. у. [1]) №№ 3606—3615 безъ указаній на уѣздъ.

3618.

Изъ-за лѣсу, изъ-за горъ
Выходилъ дядя Егоръ;
Подпоясанъ онъ дубинкой,
Опирался кушачкомъ.

3619.

Каюсь, каюсь, каюся—
Неженатый шляюся;
Еще больше каюся—
За какой гоняюся!

3620.

Печка топится, дымится,
Вася просится жениться,
Маша плачетъ и реветъ,
Вася замужъ не беретъ.

3621.

Мой платочекъ полотняной
Изорвалъ миленокъ пьяный,
Онъ съ такой досадушки
Записанъ былъ въ солдатушки. [1]).

3622.

Ты не смѣйся, гадина,
Не на вѣкъ я дадена,
Я дадена на часъ,
Разсержусь, уйду сейчасъ.
Ты, не смѣйся, дрянь паршивая,
Я тобой не дорожу,
Подходи къ любой дѣвченкѣ,
Я ни слова не скажу.

3623.

У семеновскихъ ребятъ
Шапочки хивиночки,
А въ анбарахъ-то муки
Нѣту ни пылиночки.

[1]) №№ 3616—3621 изъ Александр. у.

3624.

Какъ и Попина деревня
Восемь саженъ поперекъ,
Какъ и попинскихъ дѣвченокъ
Никто замужъ не беретъ.

3625.

Какъ у Дориныхъ воротъ
Шутъ сапожника деретъ.
Онъ за то его деретъ,
Что онъ дорого беретъ.

3626.

Какъ въ Жаровской волости
Очутились новости:
Лѣтъ семнадцати, не болѣ,
Принесла отцу въ подолѣ.
— Нате мальчика мово,
Кормите съ пальчика ево.

3627.

Пойте, дѣвки, пойте всѣ,
Пойте, веселитеся;
Вамъ цѣна три копейки,
А вы не сердитеся.

3628.

На горѣ сосенки,
Подъ горой сосенки;
Какъ и костински дѣвченки
Пропили вязенки.

3629.

На горѣ арбузики,
Подъ горой арбузики,
Какъ и костински ребята
Пропили картузики.

3630.

Съ небу, съ небу голубого
Звѣздочки валились;

Какъ Чупріяновски дѣвченки
Красотой хвалились.

3631.

Покурилъ-бы табачку,
Нѣтъ бѣлой бумашки,
Погулялъ бы, дѣвки, съ вами—
Нѣтъ моей милашки.

3632.

Двѣ подружки Машеньки
Ходятъ, какъ монашенки:
Въ черномъ одѣяньицѣ,
Не ходятъ на гуляньице.

3633.

Изъ-за лѣсу свѣтится
Половина мѣсяца.
Какъ чупріяновски дѣвчонки
Всѣ на лѣто сбѣсятся.

3634.

Двѣ березки—не лѣсокъ,
Мой-отъ милый не высокъ,
Невысокъ, убористый,
Веселый, разговористый.

3635.

Что ты, миленькій, заносишься,
Почетъ намъ одинъ:
Я дѣвченочка—крестьянка
И ты не господинъ.

3636.

Пойду плясать
Вдоль горницы:
Пущай люди говорятъ,
Что мы вольницы.

3637.

Пойду плясать
По одной половичкѣ,
Пущай люди говорятъ,
Что мы невелички.

3638.

Пляши, Матвѣй;
Не жалѣй лаптей:
Лапти новы, други дома,
Третьи дѣдушка плететъ.

3639.

Конфетка моя,
Ледянистая,
Раскусила я тебя,
А ты кислая!

3640.

Плясъ—пляски,
А мнѣ не до пляски:
Развязались чулки,
Алыя подвязки. [1])

3641.

Самовары—самовары.
Самовары мѣдные,
Не отъ васъ-ли, самовары,
Стали люди бѣдные?

3642.

Я была на озерѣ—
Калоши приморозила,
Часты дождички прошли—
Мои калоши отошли.

3643.

Я вчерась на балу
Пошутила немножко:
Со второва этажа
Выскочила въ окошко.

[1]) №№ 3636—3640 плясовыя.

3644.

Не взыщите, господа,
Что мы плохо пляшемъ:
Я въ ученьи не была
И экзаменъ не сдала.

3645.

Меня матушка за Ванюшку
Побила ой-ой-ой,
Понабила ой-ой-ой:
Не ходи поздно домой!

3646.

Эхъ, жила въ городѣ, на мызѣ [1])
Разливала курамъ чай,
Съ пѣтухомъ я поругалась,
Скоро баринъ рóсчетъ далъ.

3647.

Сошью кофточку на моду,
Кругомъ перелшочку;
Никто меня не полюбитъ
Горькую сиротиночку.

3648.

Какъ у нашихъ у воротъ
Играли метелкой;
Меня дома не былó—
Бѣгала за телкой.

3649.

Какъ у нашихъ у воротъ
Стояла береза;
Я березу обняла,
Да Сережей назвала.

3650.

Какъ у Андреевыхъ воротъ
Стояла кадушка;
Я кадушку обняла,
Да Ванюшкой назвала.

3651.

На семеновскомъ лѣсу
Клевали галки колбасу.

3652.

Теща моя,
Голубятница;
Наварила голубей,
А нонѣ пятница.

3653.

Милепькій,
Косорыленькій,
Пара, пара мы съ тобой,
Косорылой да рябой. [1])

3654.

Офанасьевски дѣвчонки
Захотѣли молока.
Онѣ сѣли подъ корову,
А попали подъ быка.

3655.

Моя милка избу мыла,
А я любовался.
Моя милка въ грязь упала,
А я засмѣялся.

3656.

Дербенёвскіе ткачи
Чудо показали:
Металически часы
Къ брюху привязали. [2])

3657.

Если къ дѣвкамъ я иду,
Такъ ничѣмъ не дорожу,

[1]) Вар. Эхъ, жила въ Костинѣ на дворнѣ.

[1]) №№ 3622—3653 изъ Покровскаго у.
[2]) №№ 3654—3656 изъ Шуйскаго у.

Если голову проломятъ,
Такъ платочкомъ подвяжу.

3658.

Сизокрылый голубочекъ
Въ полѣ зернышки клюетъ;
Развеселая дѣвчонка
Съ горя пѣсенки поетъ. [1])

3659.

Сидитъ заяцъ на березѣ
Не женатый, холостой,
Отдадутъ милку въ солдаты—
Я останусь сиротой.
Будетъ, будетъ полетала
За морями пташечка,
Будетъ будетъ погуляла
Ты, моя, милашечка.

3660.

Чай пила, баранки ѣла,
Позабыла, съ кѣмъ сидѣла.

3661.

Пьемъ мы чай, горячу воду
Изъ Морозовскихъ кубовъ;
Кто завелъ такую моду—
Разпегодную любовь?

3662.

Я плясала, плясала,
За рученьку трясала,
Рученьки тресеньице—
Большое спасеньице.

3663.

Ты сирень, сиренюшка,
Завяла безо времюшка;
По чужому наговору
Пропадаетъ дѣвушка.

3664.

Намъ хотѣли запретить
Гулять по Костину ходить,
Стѣны каменны пробьемъ,
Гулять по Костину пойдемъ.

3665.

На задворкѣ сѣры волки,
Они стали завывать.
Не пора ли старымъ дѣвушкамъ
Гуляпье забывать.

3666.

На столѣ стоитъ бутылочка
Закупреная,
За столомъ сидитъ дѣвчоночка
Напудреная.

3667.

Подъ окошкомъ распашу,
Кустъ малины посажу,
Пущай голуби летаютъ,
Всю малину поклюютъ.

3668.

Шàтыръ-батыръ,
Губернаторъ,
Шапка плисовая,
Вся исписаная.
У Ермошки деньги есть,
Я не знаю, какъ подлѣзть.
Я подлѣзу, украду,
И Ермошкѣ не скажу.

3669.

Спички вмѣстѣ, спички врозь,
Спички прямо, спички вкось.
Спичка прямо, исполамъ,
Спичка здѣсь и спичка тамъ. [1])

[1]) №№ 3657—3658 изъ Александр. у.

[1]) №№ 3659—3669 изъ Покровскаго у.

3670.

Конфетка моя,
Леденистая,
Раскусила я тебя,
А ты кислая.

3671.

Чаи пила я съ сухарями,
Уходила съ фонарями,
Чаи пила, конфеты ѣла,
Позабыла съ кѣмъ сидѣла.

3672.

Я отъ солнца отъ загару
Лицо бѣло сберегла;
Отъ напрасныхъ разговоровъ
Сохраниться не могла.

3673.

Молода не вышла замужъ
И теперь не каюся;
Лѣто въ людяхъ, зиму дома,
Какъ нибудь промаюся.

3674.

На столѣ стоитъ бутылка
Винограднаго вина,
За столомъ сидитъ дѣвчонка,
Это—милая моя.

3675.

У старухи деньги есть,
Я не знаю, какъ подлѣзть,
Я подлѣзу, украду
И старухѣ не скажу.

3676.

Мимо дома пролетѣли,
Сѣрые воробушки;
Послѣ Пасхи скрою глазки
На чужой сторонушкѣ.

3677.

Подъ окошкомъ распашу,
Кустъ малины посажу,
Пускай голуби летаютъ,
Да малинушку клюютъ [1]).

---

[1]) №№ 3670—3677 безъ указанія на уѣздъ.

КАЛУЖСКАЯ ГУБЕРНІЯ.

Калужская губернія.

Изъ Боровскаго у. (Серединской волости: д. Дарьинка) частушки (называемыя тамъ „прибаутками") доставлены слуш. Моск. Выс. Жен. Курсовъ г-жей Клаесовской; запись 1912 г.; изъ Жиздринскаго у. (г. Жиздра, д. Мужитино) частушки (называемыя тамъ „пригудками") доставлены преподавательницей Мос. Выс. Жен. Курсовъ Е. Н. Елеонской; запись 1912 года; изъ Малоярославецкаго у. (д. Семкино) частушки (называемыя тамъ „прибаутками") доставлены учителемъ г-номъ Колосовымъ; изъ Медынскаго у. частушки доставлены слушательницей Мос. Выс. Жен. Курсовъ М. С. Абрамовой (зап. 1912 г.) и г-жей Хинчиной (запис. 1910 г.).

Частушки въ двѣ строки, записанныя г-жей Хинчиной, носятъ названіе „страданья".

3678.

Ужъ ты, милый мой Сережа!
На тебя была надежа;
А теперя пришло то—
Вся надежа ни во што.

3679.

Милая Анюточка,
Послѣдняя минуточка:
Затѣйница, забавница,
Послѣднее свиданьице.

3680.

Не велятъ мнѣ гулять,
Съ богатыми знаться,
Но я съ черными глазами
Не могла разстаться.

3681.

Я сидѣла на лужку,
Писала тайности дружку.
Я писала второй номеръ,
Мнѣ сказали, милый померъ.

3682.

Въ лѣсъ по ягоды ходила,
Собирала колосокъ,
Слышу бубенъ и тальяночку,
Еще милый голосокъ.

3683.

Заразительные глазки—
Заразили съ самой Пасхи.

3684.

Каменисто наше поле,
Колосиста наша рожь—
Михалъ Сергѣевичъ хорошъ:
Иванъ Григорьевичъ не хуже:
Не боится зимней стужи.

3685.

Пропадай зеленый фартукъ,
Я малиновый куплю.
Ты гуляй-ка Ганька съ Ванькой,
Я другого полюблю.

3686.

Дѣвченочка красивая—
Свѣча неугасимая,
Горѣла, да растаяла,
Любила, да оставила.

3687.

Я надѣну платье бѣло,
Чтобы сердце не болѣло,
Я покрою черну шаль,
Всякъ повѣритъ—дружка жаль.

3688.

Шелъ я полемъ, видѣлъ горе—
Пашетъ милка на лугу,
Я сказалъ ей „Богъ на помощь,
Ужо вечеромъ приду“.

3689.

Ходитъ туча полосой,
Мой миленокъ холостой;
Туча перемѣнится—
Мой миленокъ женится.

3690.

Не стерпѣть—пойду смотрѣть,
Какъ милый вѣнчается.
Именнымъ моимъ колечкомъ
Надѣкъ обручается.

3691.

Берегъ съ берегомъ не сходится
Во вѣки никогда.
Мой миленокъ женится—
Не выйду никогда.

3692.

На огородѣ, на грядахъ
Выросла осинка;
Я за то Ваню любила,
Что онъ сиротинка.

3693.

Ты лѣсокъ, лѣсокъ!
Мой миленокъ не высокъ,
Невысокъ, подбористый,
Веселый, разговористый!

3694.

Не ходи, милой, болотомъ,
Душечка, увязнешь;
Разскажи-ка мнѣ всю правду—
Любишь или дразнишь?

3695.

Посидѣлъ бы съ тобой,
Колубничка моя,
Разсказалъ бы всю правду,
Да теперь ты не моя.

3696.

Моя милёна
Не пьетъ вина такого,
А пьетъ она наливочку—
Полтинникъ за бутылочку.

3697.

На тарелочкѣ двѣ вилочки,
Кусочекъ пирожка,
Полбутылочки наливочки
Для милаго дружка.

3698.

Полно, милая, сердиться,
Полно губки надувать,
Не пора-ли намъ мириться—
За бутылочкой послать.

3699.

Всѣ звѣздочки на небѣ,
Полуночной звѣзды нѣтъ.
Всѣ дѣвушки на улицѣ—
Моей подружки нѣтъ.

3700.

Съ горки камушекъ катился,
Во синё море попалъ.
Мой миленочекъ женился,
Не красивше меня взялъ.

3701.

Пойду, схожу въ огородъ,
Посмотрю, какъ кленъ цвѣтетъ;
Съ-подъ горочки Егорушка
Съ тальяночкой идетъ!

3702.

Скоро, скоро отцвѣтетъ
На горѣ зеленый садъ,
Скоро, скоро я увижу—
Придетъ Вася изъ солдатъ!

3703.

Какъ любила Петю я—
У Пети мельница своя,
Мельница и кузница;
Какой Петя разгульница!

3704.

У Сергѣя на груди
Золота цѣпочка,
Знаю, знаю, кто страдаетъ—
Михайлова дочка.

3705.

Коля, Коля, купи соли,
Посоли солянку.
Приходи, Коля, гулять,
Приноси тальянку.

3706.

Ночь осенняя темна—
Не пойду домой одна;
Дайте провожатаго,
Съ тальянкой неженатаго.

3707.

Я любила Гришу, Мишу;
А теперь души не слышу:
Чрезъ Гришу подлеца—
Забыла Мишу молодца [1]).

3708.

Милый мой, пойдемъ домой,
Зорька занимается,
Завтра рано вставать,
Маменька ругается.

3709.

Папиросочка съ духами,
Сама закурилася,
А мой милый со кудрями,
Я въ него влюбилася.

3710.

Тротуары, тротуары,
Каменныя плитки,
Моя милая сидитъ
Дома у калитки.

3711.

Чай пила, баранки ѣла,
Позабыла, съ кѣмъ сидѣла.

3712.

А подъ рѣчкой горитъ свѣчка,
Пойду ее потушу,
Моя милка помираетъ,
Отдаетъ Богу душу.

3713.

Косыночка моя,
Четырехугольная,
Ты скажи, моя милая,
Чѣмъ ты недовольная?

3714.

Милый мой, несчастный будешь,
Если замужъ не возьмешь,
Я одинъ годокъ проплачу,
Ты на вѣки пропадешь.

3715.

Я любила Шурочку
За черную тужурочку.
Тужурка износилася,
Я съ Шурой разбранилася.

3716.

Выду, выду за ворота,
Гдѣ прохладный вѣтерокъ,
Парень дѣвку чернобровку
Вдоль по улицѣ ведетъ.

3717.

Не гулять мнѣ миновать
Съ босотою знаться,

[1]) №№ 3678—3707 изъ Боровскаго у.

А съ однимъ изъ босяковъ
Не могу разстаться.

3718.

Ваня, Ваня дрова колетъ,
Ваня въ клѣточку кладетъ,
Ваня Машу поджидаетъ,
Пока съ полевца пойдетъ.

3719.

Не подъ силу гулять съ милымъ,
Просить денегъ на вино;
Пойду лягу подъ машину,
Разставаться все одно.

3720.

Пусть платочекъ полиняетъ
На моей головушкѣ,
Пусть миленекъ помираетъ
На чужой сторонушкѣ.

3721.

Сколько разъ я зарекалась
Этой улицей ходить,
А какъ милый заиграетъ,
Не могу его забыть.

3722.

Милый мой на горочку,
Я за нимъ вдогоночку,
Если быть воротится,
Еще годокъ поводится.

3723.

Конфетка моя бурдовая,
Сосѣдка моя чернобровая [1]).

3724.

Конфетка моя—незакушенная,
Сердечко мое пазасушенное.

3725.

Колечко мое—золотая проба,
Не забуду я милóго до самаго гроба.

3726.

Картошки цвѣтутъ,
Гармонисты идутъ,
Намъ не надо никого,
Гармониста одного.

3727.

Хочу хорошо ходить,
Гармониста любить [1]).

3728.

Скоро, скоро Троица,
Скоро лѣсъ покроется,
Скоро миленькій придетъ,
Сердце успокоится.

3729.

Я на бѣленькомъ платочкѣ
Свое имя подпишу.
Отдадутъ дружка въ солдаты
Я сама себя рѣшу.

3730.

Погляди-ка, мать, въ окошко,
Милый тонетъ на рѣкѣ,
Онъ въ малиновой рубашкѣ
И тальяночка въ рукѣ.

3731.

„Ужъ ты, милая моя,
Чѣмъ ты набѣлилася?“
„Я коровушку доила,
Молочкомъ умылася“.

[1]) №№ 3708—3723 изъ г. Жиздры.

[1]) №№ 3724—3727 изъ Жиздрин. у. д. Мужитино.

3732.

Милъ на горку,
Я вдогонку;
Думала—воротится,
Думала—воротится,
Еще годъ поводится.

3733.

Всѣ лампадочки [1]) горятъ,
А одна погасла;
Всѣ по парочкѣ сидятъ,
А я не согласна.
Загасите эту лампадочку,
Она давно горитъ,
Разлучите эту парочку—
По ней сердце болитъ.

3734.

Лучше Пети нѣтъ на свѣтѣ,
Уважительный такой.
Онъ всѣмъ дѣвкамъ уважалъ,
Меня до дома провожалъ.

3735.

Шла дорогой столбовой,
Нашла платочекъ носовой,
Каемочка черненька;
Не мово-ли Леленьки?

3736.

Изгородка, изгородка,
Криво загорожена.
Ну и что же за любовь?
Точно приворожена!

3737.

Люблю Гришу, люблю Мишу;
А теперь души не слышу,
Черезъ Ваньку подлеца,
Смѣнилась съ бѣлаго лица.

[1]) Вар: Въ небѣ звѣздочки.

3738.

Не зачесывай зачесы,
Крутолобая моя.
За твои круты зачесы
Бьютъ молодчика, меня.

3739.

Ну, какая же это мать
Съ вечера кладетъ спать!
Ну, какой же это сонъ,
Милъ съ тальяночкой прошелъ.
„Заиграй-ка ты, тальянка,
Во всѣ четыре тона,
Чтобы слышала милая
На постелѣ дома.
Либо дома, либо нѣтъ,
Либо скрылась на тотъ свѣтъ.
Я записку напишу,
На томъ свѣтѣ разышу.
На томъ свѣтѣ Господь спроситъ,
Кто конфеты дѣвкамъ носитъ.
За конфету два отвѣта,
За баранку суду нѣту.

3740.

Всѣ я рѣчки исходила
И крутые берега;
Я такой травы искала—
Уморить свово дружка.

3741.

На горѣ-то высокъ тынъ,
У сосѣда хорошъ сынъ,
Пойду Богу помолюсь,
Полюбить его боюсь.

3742.

Съ горки камушекъ скатился,
Во синё море попалъ;
Мой миленочекъ женился
И не лучше меня взялъ.

3743.

Износила, истрепала
Полушалокъ голубой;
Не люби меня, приказчикъ,
Люби, баринъ молодой.

3744.

Суди люди, суди Богъ,
Кого я любила,
По морозу босикомъ,
Къ милому ходила.

3745.

Я сидѣла на диванѣ,
Составляла письмо Ванѣ:
Конфетка моя, ледянистая,
Полюбила я милова, румянистова.

3746.

Я платочки полоскала,
На березку вѣшала,
Я чужихъ ребятъ ласкала
И словами тѣшила.

3747.

На горѣ стоитъ ёлка,
Засушилъ меня Миколка.

3748.

Соловей, соловей,
Залетная пташка,
Ты пропой и разскажи,
Гдѣ моя милашка.

3749.

Ну, пускай говорятъ,
О женщинѣ судятъ;
Я дѣвченка немудра,
А всѣ меня любятъ.

3750.

Всѣ березки распустились,
Одна раскудрявилась;
Я сама тому дивилась,
Кому я понравилась [1]).

3751.

Ходи, милый, чаще,
Чего тебѣ слаще:
Али сахаръ, али медъ,
Али милка обойметъ.

3752.

Чечевица и горохъ
Переметываетъ,
Меня миленькій цѣлуетъ,
Перевертываетъ.

3753.

У милашки за столомъ
Двѣ бутылки раскололъ,
Двѣ бутылки по рублю,
Чернобровую люблю!

3754.

Ужъ ты, милёнькій ты мой,
Рукава въ пескѣ!
Три недѣли не видала,
Предалась тоскѣ.

3755.

Ужъ ты, милая моя,
Голубые глазки;
Я за то тебя люблю,
За твои за ласки.

3756.

Ужъ ты, милая моя,
Коротенька шейка;

[1]) №№ 3728—3750 изъ Малоярославец. уѣзда.

Зачала меня любить,
Люби хорошенько.

3757.

Что жъ ты, милый, не пришелъ,
Когда я велѣла?
И вчера во эту пору
Лампочка горѣла.

3758.

Я по полу шла,
Половица гнется.
Небогатаго любила,
И тотъ зазнается.

3759.

Я на улицѣ была;
Видѣла Тараса,
Онъ хотѣлъ меня поймать,
А я не далася.

3760.

Да гдѣ жъ ты была,
Намочилася?
На дырявомъ мосту
Провалилася.

3761.

Всѣ лампадочки горятъ,
А моя погасла.
Всѣ по парочкамъ сидятъ,
А я не согласна.

3762.

Подъ капелями стояла,
Вся искапалася,
Сваво милаго ждала,
Вся исплакалася.

3763.

Одна горка высока,
А другая низка.
Одна милка далека,
А другая близка.

3764.

Я плясала по землѣ,
А земля трясется,
Хотѣлъ милый насмѣяться,
Ему не придется [1]).

3765.

Моя маменька Елена
Меня маленьку жалѣла,
На работу не брала,
Весной замужъ отдала.

3766.

Дѣвки, пой, пока поется,
Замужъ выйдешь—не придется.
Не придется пѣсни пѣть,
Придется горюшко терпѣть.

3767.

Я у батьки корки ѣла,
На работѣ пѣсни пѣла,
А вышла замужъ—чай пила,
Горячи слезы лила!

3768.

Я у батюшки косила
Полушалочекъ просила,
Покоси, дочка, годокъ,
Куплю шелковый платокъ,
Покоси, дочка, другой
Куплю платье голубо!

3769.

Не ходите, дѣвки, замужъ,
Не хвалите бабью жисть:
Мужъ на улицу не пуститъ,
Скажетъ—милка, спать ложись.

[1]) №№ 3751—3764 изъ Медынскаго у. плясовыя.

3770.

Ахъ, мать моя, мать!
Тебѣ насъ не унять;
А мы, люди молодые,
Намъ охота погулять.

3771.

Я работала, потѣла
Пособить брату хотѣла,
А теперя пришло то,
Вся работа ни во что!

3772.

Маменька, благодарю,
Родила меня малу́,
Благодарю покорно,
Мала и проворна.

3773.

Меня маменька ругала
За помаду, за духи;
Когда выросту большая,
Расцѣлуютъ женихи!

3774.

Будетъ, будетъ покаталась
На ворономъ (я) конѣ;
Полно, полно пошаталась
По чужой сторонѣ.

3775.

Не пойду къ брату косить овесъ,
Братъ на платье не привезъ.
Онъ привезъ своей женѣ,
Пусть же косятъ безъ мене.

3776.

Ставь, мамаша, самоваръ,
Золотыя чашки,
Ко мнѣ милепькій придетъ
Въ бордовой рубашкѣ.

3777.

Купи, тятенька, атласу,
А маменька кумачу,
Я сошью себѣ капотикъ,
Не уважу богачу.

3778.

Дѣвки, дѣвки, дѣвки дюжа
Придетъ осень дадутъ мужа,
Дадутъ мужа мнѣ такого,
Лучше тятеньки родного.

3779.

Билъ меня мужъ колотушкою,
Назвалъ меня мужъ молодушкою.

3780.

Раскатися апельсинъ
По чистому полю.
Не возьму и ста рублей
За дѣвичью волю.

3781.

Я на тятеньку, на маменьку
Весь вѣкъ буду серчать,
За кого хотѣлось замужъ,
Не могли меня отдать.

3782.

Ну, какая это мать!
Со вечеру кладетъ спать:
Ну, какой же теперь сонъ!
Милъ съ тальяночкой прошелъ.

3783.

Я гуляла день и ночь,
Хотѣла горюшку помочь,
Прихожу я поутру
У насъ готово по кнуту,
По кнуту ременному
За гульбу веселую.

3784.

Наши ужинать садятся,
Сумлеваются объ насъ:
Гдѣ роскошныя головушки
Шатаются у насъ?

3785.

Дайте, дайте гребешокъ,
Нечесана головушка.
У миленка есть сестренка
Будетъ мнѣ золовушка.

3786.

Горитъ лѣсъ, горитъ густой,
Горитъ въ лѣсу сосеночка.
А я вышла за вдовца,
Молоденька дѣвченочка.

3787.

Ты, мамашенька, уважь
Не хочу (я) жить у васъ:
За работу хвалите,
За гульбу ругаете.

3788.

Хорошо было сидѣть
Съ милымъ на завалинкѣ;
А каково было смотрѣть
Моей родимой маменькѣ.

3789.

Ты не пой-ка, соловей,
На завалинкѣ моей,
Не даешь ты, соловей,
Покоя маменькѣ моей!

3790.

Шла я поломъ, коррпдоромъ,
Половинка грохаетъ;
Вышла замужъ за холеру,
Мой холера охаетъ.

3791.

На огородѣ стоитъ дубъ,
Листья на землю падутъ.
Чуетъ, чуетъ мое сердце,
Скоро замужъ отдадутъ.

3792.

Просила я у тятеньки
Суконнаго пальта,
Посулилъ мнѣ родный тятенька
Ременнаго кнута! [1])

3793.

Яблочко, куда котишься?
Ай, маменька, замужъ хочется.

3794.

Ахъ, маменька моя,
Въ полѣ вѣтку сорвала,
Красоту мою сгубила,
Рано замужъ отдала.

3795.

Сшила маменька казакъ,
Восемь пуговокъ назадъ,
А четыре напередъ,
Никто замужъ не беретъ,
Накроюся мѣшкомъ,
Ко мнѣ сорокъ женишковъ.

3796.

Не кукуй, кукушечка,
Болитъ моя душечка,
Не кукуй, хохлатая,
Моя жизнь проклятая [2]).

3797.

Ну какіе же родители:
За милаго бранятъ;

[1]) №№ 3765—3792 изъ Боровск. у.
[2]) №№ 3793—3796 изъ Жиздринск. у. д. Мужитино.

За кого замужъ хотѣлось
Не хотятъ меня отдать.
За кого мнѣ хотѣлось,
За милого за мово,
Не хватило капиталу
У отца съ матерью мово.

3798.

Ну, какіе же родители:
За милаго бранятъ.
Они сами такіе были,
Только намъ не говорятъ.

3799.

Не ходите, дѣвки, замужъ
Замужемъ невесело;
Одна дѣвка вышла замужъ,
Голову повѣсила.

3800.

Я хотѣла поплясать,
Да мужа боюся;
Подумаю, погадаю,
Пойду развернуся.

3801.

Не страдай, дѣвка, дюжа:
Придетъ осень, дадутъ мужа;
Одна дѣвка страданула,
Ее скорчило, согнуло.

3802.

Говорила дочкѣ мать:
Не ходи, дочка гулять;
Не послушалась, пошла,
Нездоровая пришла.

3803.

Ужъ ты милъ, ты мой милъ,
Ты за что меня билъ;
Ты и прежде меня зналъ,
Зачѣмъ замужъ меня бралъ.

3804.

Сѣялъ рѣпу—не взошла,
Сваталъ дѣвку не пошла
Какъ посѣю, такъ взойдетъ,
Какъ посватаю пойдетъ.

3805.

Не маменька родная,
Похлебочка холодная;
Если бъ родная была,
Щей горячихъ налила [1]).

3806.

Чтой-то море всколыхнулось,
Знать утенокъ потонулъ.
Чтой-то на сердцѣ икнулось,
Знать миленокъ вспомянулъ.

3807.

Приходи, милый, въ субботу,
Я найду тебѣ работу:
Я буду юбки полоскать,
А ты на берегъ таскать.

3808.

Я на улицѣ была,
Видѣла Васятку,
Онъ и такъ, онъ и сякъ.
Я съ него десятку.

3809.

Дѣвки, дѣвки, дѣвки, пой,
Во тулупѣ милый мой,
Во тулупѣ, сертукѣ
И тальяночка въ рукѣ.

3810.

Не молися, Клашка, Богу,
Не возьму замужъ, ей-Богу,

[1]) №№ 3797—3805 изъ Малоярославецкаго уѣзда.

Не клади ты поклонъ въ землю,
Не годишься въ нашу семью.

3811.

У меня милашка Машка;
Есть отъ Машки поясокъ;
Выходи ты, Машка, замужъ,
Я тебѣ не женишокъ.

3812.

Большой, длинный онъ, несклад-
Только вѣники ломать, [ный,
Я до рѣчки провожала,
Не могъ словечко сказать.

3813.

Всѣ звѣздочки на небѣ,
Половина мѣсяца.
Чтой-то, чтой-то мой милой
Нигдѣ не повѣсится.
Какъ повѣсился милой
На веревочкѣ гнилой.

3814.

Какъ у Малецкихъ ребятъ
Часы вызолочены;
У Щепкапскихъ ребятъ
Губы выворочены.

3815.

Ужъ я мальчикъ натуральный
Проигралъ хомутъ оральный.
Тятька съ мамкой не тужи,
Остались новые гужи.

3816.

Давай, милая, побаемъ,
Рѣдьки съ квасомъ похлебаемъ;
Другъ на друга поглядимъ,
Нехарчисто мы ѣдимъ.

3817.

Въ огородѣ пустой цвѣтъ,
Отчего капусты нѣтъ?
Не морозомъ, не росой
Милепокъ выкосилъ косой! [1])

3818.

Мужикъ съ печки упалъ
Со всего размаху,
Зацѣпился за ухватъ,
Разорвалъ рубаху.

3819.

Карманъ ваты
Муки куль,
Тина, тина,
Гуль, гуль, гуль [2]).

3820.

А на горкѣ лежитъ снѣгъ,
А подъ горкой таетъ,
А мой милый въ кабакѣ,
Пальто пропиваетъ.

3821.

Какъ на горкѣ на Бутошѣ [3]).
Потерялъ милый калоши,
Какъ на горкѣ на Крупчаткѣ [4])
Потерялъ милый перчатки.

3822.

Катокъ таетъ, катокъ таетъ,
Не кому кататься.
Всякая босота,
Стала зазнаваться.

3823.

Мой мужъ сѣнокосъ,
А я благородна;

[1]) №№ 3806—3817 изъ Боровскаго у.
[2]) № 3819 плясовая.
[3]) Село Жиздр. у.
[4]) Близъ с. Песочня Жиздр. у.

Онъ зналъ кого бралъ,
Я ему не ровня.

3824.

Мой мужъ водовозъ
Поѣхалъ на рѣчку,
Дай Богъ, чтобъ умёръ,
Поставила-бъ свѣчку,

3825.

Мой мужъ водовозъ
Поѣхалъ на рѣчку,
Дай Богъ, чтобъ издохъ,
Поставила-бъ свѣчку.

3826.

Качевская улица,
Чѣмъ она красуется?
Дубами и колодами,
Ребятами уродами.

3827.

Лагу́тинская улица,
Чѣмъ она красуется?
Дубами и осинами,
Дѣвчатами красивыми.

3828.

Катилося колесо,
Катилася бочка,
Мене маменька сказала,
Гуляй, моя дочка.

3829.

Конфетка моя,
Леденистая,
Полюбила-бы тебя,
Да ты кислая.

3830.

Въ понедѣльникъ я влюбился,
Весь я вторникъ пострадалъ,
Семь разъ Богу помолился
Ангелъ душечка за васъ.

3831.

Я сидѣла за столомъ,
Ѣла кашу съ молокомъ,
Увидала я Ванюшу,
Застучала кулакомъ.

3832.

Я сидѣла подъ окошкомъ,
Шила платыце горошкомъ,
Оборочка назадъ,
Про Палицкихъ про ребятъ.

3833.

Мой отецъ купецъ,
На 'горо́дѣ лавка,
Тамъ лукъ и чеснокъ,
Зеленая травка.

3834.

Какъ на горкѣ комары,
А подъ горкой дѣвки,
Три копейки кав'лера,
Пятьсотъ рублей дѣвки [1]).

3835.

Ахъ, милая моя,
Поймала соловья,
Посадила на печи,
Приказала: „не кричи“.

3836.

Посѣю виноградъ,
Зеленыя вѣтки,
Жиздрицкіе ребята,
Пропили жилетки.

---

[1]) №№ 3822—3834 изъ г. Жиздры.

3837.

Стоитъ дубъ на горѣ,
Выпустилъ опенки;
Тебя любятъ старики,
Меня ребятёнки.

3838.

Ахъ, поставлю самоваръ,
Золотоій чайникъ,
Тебя любитъ становой,
А меня начальникъ [1]).

3839.

Пошла плясать
Въ коротенькой кофтѣ,
Засучила рукава
По самые локти.

3840.

Пошла плясать,
Дома нечего кусать.
Сухари да корки,
На ногахъ опорки.

3841.

Ужъ ты, милый, окаянный,
Подарилъ кольцо, 'ловянна
Не успѣла я спросить,
На какоій рукѣ носить.

3842.

Моій милепочекъ скупой,
Принесъ бараночки сухоій,
Вла, торопилася,
Баранкоій подавилася.

3843.

Гармонистъ, гармонистъ,
Рубашка зеленая;
Не тебѣ-ли, гармонистъ,
Мамзель развеселая.

3844.

Не ходи на тотъ конецъ,
Гдѣ пенька моченая,
Милъ навстрѣчу попадетъ,
Какъ собака черная.

3845.

И столяры меня любятъ,
И маляры меня любятъ,
Любятъ булышникъ, пешникъ,
Штукатурщикъ, гребешникъ.

3846.

Сколько разъ я уговаривалъ
Курносую свою:
Не надѣйся ты, курносая,
На совѣсть на мою.

3847.

Что за елка, что за ель,
Я не знаю, что на неій.
На неій шишки велики.
Дѣвокъ любятъ старики.

3848.

Ходи, кума, по краямъ,
А я по серетки,
Моій мужъ не хорошъ,
Продамъ на селетки.

3849.

Моій миленокъ не теленокъ,
Любитъ цѣловаться;
Отецъ померъ, мать торговка—
Некого бояться.

3850.

Картошки цвѣтутъ
Гармонисты идутъ,

[1]) №№ 3835—3838 изъ д. Мужитино Жизд. у.

Мнѣ не надо никого—
Гармониста одного,

3851.

Любила я тульскихъ,
Любила калуцкихъ,
Полюбила кучира,
Сама себя мучила.

3852.

Ужъ ты, милая моя,
Безъ портянокъ хожу я,
Безъ портянокъ, безъ сапогъ,
Безъ рубашки, безъ штановъ,

3853.

Чѣмъ я мужу не жена,
Въ домѣ не хозяйка;
Три дня хату не топила,
А на печкѣ жарко.

3854.

У меня милашка есть,
Страмъ по улицѣ провесть:
Лошади пугаются,
Кучера ругаются.

3855.

Какъ Страсельскія ребята,
Словно рыжіи телята:
Они поила не пьютъ,
Со двора домой нейдутъ.

3856.

Ужъ ты, милая моя,
Ты вѣдь модненькая,
Сшей ты юбочку на ватѣ,
Будешь ровненькая [1]).

3857.

Вышивала я платочекъ
И не знала кому дать.
Отдадутъ дружка въ солдаты—
Будетъ слезы вытирать.

3858.

Помолись, милашка, Богу
На Егоровскій соборъ.
Отдадутъ меня въ солдаты—
И растанусь я съ тобой!

3859.

Сенька въ бѣленькой рубашкѣ,
По рубашкѣ ремешокъ.
Сенька бѣленькій, хорошенькій—
Дуняшкинъ женишокъ.

3860.

Хорошо въ лѣсу гулять,
Только очень боязно;
Хорошо съ парнемъ сидѣть—
Только очень совѣстно!

3861.

Не кукуй, кукушка, здѣсь,
Безъ тебя досада есть,
Не отъ твого ли голоска
Одолѣла грусть-тоска?

3862.

Сколько разъ я зарекалась
Подъ гормонью пѣсни пѣть,
А гармошка заиграетъ—
Мо(е)му сердцу не стерпѣть.

3863.

Меня сваталъ Семеонъ,
Давалъ денегъ милліонъ.
Дура, дура я была—
Хоть бы сотенку взяла.

[1]) №№ 3839—3856 изъ Малоярослав. у.

3864.

Маша, Маша, Машенька!
Ты у насъ монашенка—
Черно одѣяньице—
Не ходишь на гуляньице [1]).

3865.

Мы построимъ мосты,
Накидаемъ мяты.
Пущай ходятъ къ намъ гулять
Чужіе ребяты.

3866.

У Ердепевскихъ ребятъ
Подъ окошкомъ виноградъ,
Листики лавровые,
Ребята чернобровые [2]).

3867.

Солдаточка—хороша,
Солдаточка бѣла,
Солдаточку полюбить—
Хорошее дѣло.

3868.

У меня калоши есть,
Берегу ихъ къ лѣту—
А по совѣсти сказать,
У меня ихъ нѣту.

3869.

Сидѣла на бочкѣ—
Румянила щечки—
Мнѣ сказали: навелась—
Я такая родилась.

3870.

Ахъ, милая моя,
Безъ портянокъ хожу я;
Ахъ, чортъ тебя бери,
Хотя юбочку дери.

3871.

Пошелъ плясать,
Сапоги дерутся;
Шуба рвана безъ кармана,
Дѣвушки смѣются.

3872.

На что жъ ты мнѣ,
На кое жъ ты мнѣ?
Наварила ты кулешъ,
Не даешь ты мнѣ!

3873.

Подъ липкою,
Подъ бѣлою,
Пойду спляшу—
Раздѣлаю.

3874.

Ходи ты, ходи я.
Ходи, милая моя,
Ходи, ходи ходоромъ,
Меня зовутъ Федоромъ.

3875.

Какъ билъ меня отецъ
Передъ хатою,
Говорилъ мнѣ отецъ:
„Просватаю“.
А я его по спинѣ
Лопатою!
Не остаться бы мнѣ
Виноватою!

3876.

Ужъ какъ топну я,
Проломись доска!
Проломись доска!
Провались тоска!

---

[1]) №№ 3857—3864 изъ Боровск. у.
[2]) №№ 3865—3866 изъ Малоярослав. у.

Никому я не мѣшаю,
Сама себя утѣшаю.

3877.

Пойду плясать
Въ новенькой кофтѣ,
Засучу я рукава
По самые локти.

3878.

Всѣ, всѣ въ сапогахъ,
А я въ валенкахъ,
Не судите про меня,
Что я маленька.

3879.

Теща моя
По міру колыщетъ;
Кусковъ наберетъ,
И вина разыщетъ.

3880.

Ахъ, лапти мои,
Четыре оборки,
Хочу дома я ночую,
Хочу у Егорки.

3881.

Въ огородѣ на грядѣ
Выросла мята.
За то меня милый любитъ,
Что я толстопята.

3882.

Солдаткой жила,
Много денегъ нажила,
Въ большомъ сундукѣ
Присыпано въ мукѣ.

3883.

Пошла плясать
Съ Потапкою;
Какъ жить, какъ быть
Солдаткою?!

3884.

Сыпь чище!
Прокутилъ тыщи!
Семь сотъ прокутилъ,
Не поморщился!

3885.

Плясать пошла,
Четвертакъ нашла:
Чтой-то, чтой-то подъ ногой,
Не опорокъ ли какой.

3886.

Разборка идетъ—
Милый женится,
Косолапую береть,
Куда дѣнется?

3887.

Мой мужъ—постылъ,
На печи застылъ,
Тулупомъ одѣлся
И то не согрѣлся.

3888.

Дѣдъ у бабки ночевалъ,
Съ пе́чи сорвался;
Ахъ, шутъ тебя спесь,
Что жъ ты не держался?

3889.

На горѣ арбуза,
Подъ горой разсада,
Тридцать лѣтъ неженатъ,
Экая досада!

3890.

Посылала меня мать
Гусака загонять,

А я вышла за ворота
Трепака задавать.

3891.

Мой мужъ—красота,
А я ягодка,
Мой мужъ со двора,
У м'не ярмонка.

3892.

Какъ билъ меня мужъ
Среди горницы,
Называлъ меня мужъ
Разбойницей.

3893.

Ахъ, билъ меня мужъ,
Колотилъ меня мужъ,
Наступилъ на горло,
Сказала: не больно.

3894.

Ахъ, юбка моя,
Зеленыя вѣтки!
Простояла одинъ вечеръ
И то за конфетки.

3895.

Пошла плясать
По соломушкѣ,
Сторонитесь, добры люди,
Ко сторонушкѣ.

3896.

Ахъ, чай хочу пить!
Самоваръ хочу купить!
Самоваръ на окошкѣ,
Сахару ни крошки.

3897.

Фабричнаго любить,
Надоть чистой ходить,
А на старости такой
Не полюбитъ никакой.

3898.

И нынче кулешъ,
И на завтра кулешъ.
Приходи, моя милая,
Мое сердце потѣшь.

3899.

И нынче щи,
И на завтра щи,
Приходи, моя мила́я,
Въ кабакѣ меня ищи.

3900.

Эхъ, барыня въ торопяхъ
Запуталась въ конопляхъ,
Съ коноплей да въ овесъ,
Куда-жъ чертъ тебя занесъ?

3901.

Ужъ ты, Ванька, тузъ,
Потеряль картузъ,
А я сѣнцы мела,
Картузъ подняла.

3902.

Кума, бей, кума, ладь,
Кума, дѣло не подгадь,
Кума била, ладила,
Дѣло не подгадила.

3903.

Сыпь, Наська!
Подсыпай, Васька,
У тебя ли, Васька!
Ночевала Наська?

3904.

Ужъ вы ниточки;
Вы катушечки,

Меня милый цѣловалъ
На подушечкѣ.

3905.

Какъ на улицѣ морозъ
Замораживаетъ,
Меня миленькій цѣлуетъ—
Загораживаетъ.

3906.

Дѣвки любятъ краковьякъ,
А я люблю польку,
Дѣвки любятъ погулять,
А я—монополькy!

3907.

Скакать ли мнѣ,
Плясать ли мнѣ?
Мой отецъ въ тюрьмѣ,
Не попасть ли и мнѣ?

3908.

Мой мужъ водовозъ,
Поѣхалъ на рѣчку.
Кабы, далъ Богъ, утопъ,
Поставила бъ свѣчку.

3909.

Капуста моя,
Широкіе листья,
Отойдите, лоскуты,
Идутъ къ намъ артисты.

3910.

Какъ на горкѣ дубокъ
Распустилъ коренья,
Если дѣвокъ не любить,
Это разоренье.

3911.

Ужъ ты, теща моя,
Голубятница!
Наварила голубей—
Нонче пятница.

3912.

Ужъ ты, теща моя,
Хуже лихорадки,
Щи варила, пролила,
Обварила пятки.

3913.

Ужъ вы, милыя подружки,
Куда мнѣ дѣваться?
По колѣно борода,
Лѣзетъ цѣловаться!

3914.

Не катайся, горохъ,
По бѣлой тарелкѣ;
Не садися ты, постылый,
Ко мнѣ на колѣнки[1]).

3915.

Мнѣ не нуженъ домъ сосновый
Былъ бы милый чернобровый.

3916.

Мнѣ не нуженъ домъ великій,
Былъ бы милый круглоликій.

3917.

Мнѣ не нуженъ домъ желѣзный
Былъ бы миленькій любезный.

3918.

Хорошъ мальчикъ молоденькій,
Зовутъ его Володенькой.

3919.

Ты ракита, ты ракита,
Много слезъ на тебя пролито.

3920.

Заплакали глаза мои,
Я не знаю, по комъ они [2]).

---

[1]) №№ 3870—3914 плясовыя.
[2]) №№ 3867 — 3920 изъ Медынскаго уѣзда.

ТУЛЬСКАЯ ГУБЕРНІЯ.

Тульская губернія.

Изъ Веневскаго у. частушки доставлены слушательницей Моск. Высш. Женск. курсовъ А. П. Бартеневой (запись 1913 года); изъ Чернскаго у. частушки присланы студ. Имп. Моск. У-та Е. А. Рябковымъ, записаны въ 1913 г.; безъ указанія на уѣздъ присланы частушки двустрочныя („страданья“) г-жей Хинчиной; запись сдѣлана въ 1910 году.

3921.

Ахъ, миленькій мой,
Веселеньки глазки!
За тебя меня ругаютъ,
Держутъ на привязкѣ.

3922.

Ахъ, миленькій мой,
Не гонись за мной,
Я такая сроду,
Отчаяннаго роду.

3923.

Ахъ, дѣвки, бѣда,
Гармонья худа!
Надо денежки копить—
Гармонью купить.

3924.

Ты что жъ стоишь,
Улыбаешься?
Подойди-ка ко мнѣ—
Повидаемся!

3925.

Ахъ, что жъ стоишь,
Посвистываешь?
Потерялъ картузъ
Не разыскиваешь?

3926.

Гармонистъ хорошъ,
А я лучше его,
Разгорится мое сердце,
Выйду замужъ за него.

3927.

Играй, играй гармонистъ!
Я тебя надую:
Изъ резиновыхъ калошъ,
Въ лапотки обую.

3928.

Не трожь меня, Ванька,
Я попова нянька,
Въ коротенькой баскѣ,
Голубые глазки.

3929.

На что-жъ ты мнѣ,
На каё-жъ ты мнѣ?
Наварила киселю,
Не даешь ты мнѣ.

3930.

Полсапожки мои,
Съ высокимъ наборомъ,
Хочешь—любишь, хочешь—нѣтъ,
Съ такимъ уговоромъ.

3931.

Вы, сапожки мои,
Носки лаковые;
Что и дѣвка, что и баба—
Одинаковыя.

3932.

Голубая моя шаль
По землѣ валяется,
Ну и кто меня не стоитъ,
За меня хватается,

3933.

Ахъ, милой мой,
Не гонись за мной:
На улицѣ безъ тебя
Приголубили меня.

3934.

Ахъ, милый мой,
Васяточка,
За тобой
Моя десяточка [1]).

3935.

Я сидѣла на диванѣ
На колѣночкахъ у Вани.

3936.

Мой мужъ бѣлоусъ,
А я ево не боюсь.

3937.

Что стоишь на горѣ,
Улыбаешься?
Подойди ко мнѣ поближе,
Повидаешься.

3938.

Твои очи, мои брови
Довели насъ до любови.[2])

3939.

Прощай, лѣсъ, прощай, орѣшникъ;
Прощай, миленькій-насмѣшникъ.

3940.

Отъ страданья грудь заложитъ,
Ни одинъ докторъ не поможетъ.

3941.

Отъ страданья отъ лихого
Нѣтъ лекарства никакого.

3942.

Обойду я вокругъ саду,
Нѣтъ милого—съ другимъ сяду.

3943.

Я страдаю, не вѣрится,
Любовь наша измѣнится.

3944.

Любовь наша невѣрная:
Ты богатый, я бѣдная.

3945.

Чернобровый большой парень
Положилъ на сердце камень.

3946.

Чрезъ кого я сохну вяну:
Чрезъ проклятую Татьяну.

3947.

Постой, милка, за дверями,
Дай управиться съ дѣлами.

3948.

Услыхала я на зорькѣ:
У милого образовки.

3949.

Выйду, выйду на балкончикъ,
Пошлю милому поклончикъ.

3950.

Подъ вѣнцомъ тебѣ кружиться,
Съ молодой женой не ужиться.

---

[1]) №№ 3921 — 3934 изъ Веневскаго уѣзда.

[2]) №№ 3935—3938 изъ Чернскаго у.

3951.

На сговоръ пойду, заплачу:
За какого иду клячу.

3952.

Первѣнчали, вѣнцы сняли,
Меня замертво отняли.

3953.

Перкрутили, первѣнчали,
И въ кирпичный домъ помчали.

3954.

Я платочекъ накрахмалю,
У Москву гулю отправлю.

3955.

Платокъ черный, бахмареный
Подарилъ гуля знакомый.

3956.

Не ходите, дѣвки, замужъ,
Я страдатель вашъ останусь.

3957.

Съ неба звѣздочка упала,
Вся любовь наша пропала.

3958.

Утопаю середь моря
Не отъ радости, отъ горя.

3959.

Мнѣ на зорькѣ было слышно:
Милъ страдаетъ, я не вышла.

3960.

Полюбила Ваньку нѣмца,
Не страдамши болитъ сердце.

3961.

Не страданье—просто мука,
Милка дома, а я тута.

3962.

До чего любовь доводитъ,
Съ отцомъ, матерью разводитъ.

3963.

Платокъ шила, бахромила,
Пришелъ вечеръ—подарила.

3964.

Кисетъ шила, трудилася,
Задремала, убилася,

3965.

На томъ боку грязь и сухо;
Тамъ живетъ моя засуха.

3966.

На томъ боку грязь и тина;
Тамъ живетъ моя картина.

3967.

Что-жъ ты, милочка, гордишься,
Со мной рядомъ не садишься.

3968.

Ахъ, колечко граненное,
Отъ милова даренное.

3969.

Ахъ, колечка вита, вита,
За колечку милка бита.

3970.

Дорогая моя гуля,
Позабыть тебя какъ будя?

3971.

Скажи, гуля, повѣрнѣе,
Кто изъ двухъ тебѣ милѣе?

3972.

Скажи, гуля, по совѣсти,
Кого любишь по новости.

3973.

Выну ленту изъ косы,
Куплю милому часы.

3974.

Что ты, миленькій, невеселъ,
Свою голову повѣсилъ?

3975.

Вотъ какая негодяйка—
Надъ моимъ гулей хозяйка.

3976.

Вотъ какая негодница—
За моимъ милашей гонится.

3977.

Ты подружка моя, Маша,
Рѣшилася любовь наша.

3978.

Заразительные глазки
Часто плачутъ по милашкѣ.

3979.

Ой, батюшки родимые,
Всѣ любили, покинули.

3980.

Ой, батюшки, наказанье,
Болитъ сердце отъ страданья.

3981.

Ай, батюшки, что такое?
Не даетъ сердце покою.

3982.

Играй, гуля, играй эту,
Я услышу съ того свѣту.

3983.

Гуля прошелъ, проигралъ рѣдко,
А я, дура, спала крѣпко.

3984.

Разголубушка Елена,
Знать сердечко заболѣло.

3985.

Я тогда его любила,
Когда страдать не съ кѣмъ было.

3986.

Сошью кисетъ, сошью пару,
Приходи страдать къ амбару.

3987.

Дорогой ты, мой Ваня,
Отстрадалась съ тобой Маня.

3988.

Прислалъ письмо, а рвать жалко:
Семь копѣекъ стоитъ марка.

3989.

Я на улицу, мать слѣдомъ:
„Не страдай долго съ сусѣдомъ“.

3990.

На Елецъ пошла машина,
Маво гулю утащила.

3991.

Вотъ машина просвистала,
А мнѣ гулю жалко стало.

3992.

Спать я ляжу, все не спится:
У во снѣ милаша снится.

3993.

Гуля бросилъ, я не вѣрю,
Я думаю—па недѣлю.

3994.

Гуля бросилъ, я забыла,
Подошелъ, сердце заныло.

3995.

Ты, сердечко, запой, запой,
Когда гуля пойдетъ съ иной.

3996.

Меня гулька уваймая:
Не плачь, моя дорогая.

3997.

Гуля пошелъ, плечьми повелъ,
Онъ думаетъ: плачуть по немъ.

3998.

Зашла туча, дождикъ хоча,
Пойдемъ, гуля, а то намоча.

3999.

Провожалъ гуля до пруду,
Клялся Богомъ—любить буду.

4000.

Я тогда тебя забуду,
Когда въ гробѣ лежать буду.

4001.

Какъ ни тошно—терпѣть буду,
Тебя, гуля, не забуду.

4002.

Текё рѣчка—не запрудишь,
Долго гулю не забудишь.

4003.

Текё рѣчка, бьетъ ключикомъ,
Какъ разстаться съ голубчикомъ?

4004.

Дай Богъ дожжу, дай Богъ граду,
А мнѣ съ гулей нѣту ладу.

4005.

Невѣрная моя пара,
Балакаетъ, съ кѣмъ попало.

4006.

Пострадалъ бы съ тобой, Маруся,
Твоей матери боюся.

4007.

Умирать буду, томиться,
Не велю гулькѣ жениться.

4008.

Кто въ страданьи понимаетъ,
Тотъ навѣки погибаетъ.

4009.

Нѣтъ такого человѣчка—
Распечатана сердечка.

4010.

Чрезъ кого я пропадаю,
Сама горькая не знаю.

4011.

Дорогая моя милка,
Намъ съ тобой одна могилка.

4012.

Доведутъ страданья, милки
До сырой земли—могилки.

4013.

У меня гуля иная:
Издаля картузъ снимая.

4014.

Мы съ гулечкой разставались,
Разъ семнадцать цѣловались.

4015.

Разставались на порогѣ,
Слезы капали на ноги.

4016.

Я страдаю не по Ванькѣ,
А по Ванькиной тальянкѣ.

4017.

Я за то люблю милого,
Слуху нѣту шкакого.

4018.

Ты не злись, не рви косынку,
Не найдешь такую милку.

4019.

По тебѣ, мой другъ, страдаю,
А ты по мнѣ—я не знаю.

4020.

Закатился душа Петя,
Игдѣ солнышко не свѣтя.

4021.

Пострадалъ-бы съ тобой, Маня,
Заругается маманя.

4022.

Пострадала-бъ съ тобой, Паша,
Заругается папаша.

4023.

Дѣвки осени дождутся,
За страданьица возьмутся.

4024.

Вы замкните церкву ключами,
Чтобъ милашу не вѣнчали.

4025.

Вѣнчать станутъ, вѣнецъ тяжелъ,
Не вѣнчайся: гуля чужой.

4026.

Страдай, гулька, не гонюся,
Я себѣ лучше добьюся.

4027.

Щеки горятъ, глаза вянутъ,
Я на гулю боюсь глянуть.

4028.

Не тужу, я не горюю:
Отбивайте мою гулю.

4029.

Сохнетъ ковыль, сохнетъ трава,
Начинаю сохнуть и я.

4030.

Сохнетъ трава, сохнетъ ковыль,
Отстрадалась: теперь не милъ.

4031.

Съ двумя страдать не годится:
Съ однимъ стоишь, другой злится.

4032.

Горитъ лампочка не жарко,
Милъ уѣхалъ, а мнѣ жалко.

4033.

Голубенокъ ты мой, Вася,
По тебѣ я извелася.

4034.

Голубенокъ ты мой, Петя,
Что намъ будетъ на томъ свѣтѣ?

4035.

Голубенокъ ты мой, Коля,
Горемычна наша доля.

4036.

Дунулъ вѣтеръ, сломалъ вѣтку,
Полюбилъ сосѣдъ сосѣдку.

4037.

Полюбилъ сосѣдъ сосѣдку
За грошовую конфетку.

4038.

Милка спитъ, а я томлюся,
Разбудить ее боюся.

4039.

Милка спитъ, а я лилѣю:
Разбудить ее жалѣю.

4040.

Плыветъ лодка, бьетъ волною,
Гуляй, миленькій, со мною.

4041.

Пойду выйду на край поля,
Не плыветъ ли лодка съ моря.

4042.

Что мнѣ дѣлать остается,
Со мной милка разстается.

4043.

Ты голубка, а я голубь,
Полетимъ страдать на пролубь.

4044.

Смотри, гулька, ты не ошибись,
Меня хуже ты не влюбись.

4045.

Некрасива я собою,
Отъ ребятъ все нѣтъ отбою.

4046.

Соломонъ, ты царь гадатель,
Отгадай, кто мой страдатель.

4047.

Я страдала зиму, осень,
Передъ Пасхой милый бросилъ.

4048.

Вянутъ осенью березы,
По тебѣ, мой другъ, лью слезы.

4049.

Прошли трое, пострадали,
А мы вышли опоздали.

4050.

Не пью чаю, не ѣмъ сушки,
Все страдаю по Ванюшкѣ.

4051.

Не страдала и не буду,
Безъ страданій жива буду.

4052.

Не по совѣсти подруга
Отбиваетъ мово друга.

4053.

Не по совѣсти, товарищъ,
Мою милку отбиваешь.

4054.

Мнѣ не дорогъ, кто въ галошахъ,
Пущай въ чуняхъ, да хорошій.

4055.

Мнѣ не дорогъ домъ богатый
Дорогъ милый, кудреватый.

4056.

Что мнѣ дѣлать остается,
Милъ со мною разстается.

4057.

Милъ уѣхалъ на Воронежъ,
Теперь его не воротишь.

4058.

Гдѣ-жъ ты, милка, возрастала,
Красоты себѣ достала?

4059.

Я тогда тебѣ повѣрю,
Когда рядушкомъ поѣду.

4060.

Сшила кисетъ, хотѣла дарить,
Оглянулась—другой стоитъ.

4061.

Я съ тобой страдать не стану,
Ты довелъ меня до страму.

4062.

Подруженьки, какъ хотите,
Вы мнѣ милочку пайдите.

4063.

Сколько ни плакать, и ни литься—
Мой милка хочетъ жениться.

4064.

Чрезъ твои я черны брови
Насижуся у острогѣ.

4065.

Зашла туча съ планидою,
Пошла гулечка съ обидою.

4066.

Не давай, милка, промаху,
Засылай скорѣе сваху [1]).

4067.

Пущай говорятъ,
Что я бѣдная,
Семьсотъ въ сундукѣ
И все мѣдныя.

4068.

Пущай говорятъ,
Что я бѣдная.
Девятьсотъ въ сундукѣ
Пересыпаны въ мукѣ.

1) №№ 3939—4066 безъ указанья на уѣздъ.

4069.

Мужикъ лапти плёлъ,
Кочедыкъ потерялъ.
А я сѣни мела,
Кочедыкъ подняла.

4070.

Цосылала меня мать
Караулить гусака.
А я вышла за ворота
Задаю тамъ плясака [1]).

4071.

Пушшай говорятъ,
Што я не досужа.
Семсотъ пропила,
Сказала на мужа.

4072.

Самова́ръ, самова́ръ,
Золотыя ножки.
Посѣяли конопель,
Выросли картошки.

4073.

Била меня мать,
Колотила меня мать
За такую причину,
Что поѣла ветчину.

4074.

Когда я была молоденькая,
Тогда я была хорошенькая;
А теперя я состарилася,
Никому я не понравилася.

4075.

У бабушки деньги есть;
Я не знаю, какъ подлѣзть.

[1]) №№ 4067—4070 изъ Веневскаго у.

Не то ночью, не то днемъ,
Не то вечеромъ съ огнемъ.

4076.

Родила́ меня мать
Подъ горницею.
Назвала меня мать
Разбойницею.
Родила́ меня мать
Подъ лѣстницею.
Назвала меня мать
Куралесницею.[1])

4077.

Придетъ свататься милаша,
Отдай, милый мой папаша!

4078.

Придетъ свататься постылый,
Откажи, папаша милый.

4079.

Придетъ свататься негодный,
Откажи, папаша родный.

4080.

Ты не сватайся, Никита,
Я просватана, пропита.

4081.

Дай, мамашенька, мнѣ нитки,
Разошью платочекъ Митькѣ.

4082.

Мамашенька, дай рублевку
На суконную поддевку.

[1]) №№ 4071—4076 изъ Чернск. у.

4083.

Мамашенька, дай другую
На рубашку голубую.

4084.

Мамашенька, дай третью
На рубашку на Петину.

4085.

Мамашенька, пришелъ Митя,
Самоваръ постановитя.

4086.

Мамашенька, купи кофту,
А не купишь, я утопну.

4087.

Мамашечка, купи чаю,
А не купишь, осерчаю.

4088.

За страданье мать ругая,
Любить Ваньку запрещая.

4089.

Я припа̀ду къ сырой землѣ,
Отецъ ро̀дный, возьми къ себѣ.

4090.

Мамашечка спитъ, не слышитъ,
Кому дочка письмо пишетъ.[1])

4091.

Дѣвки, пой, ребята, пой,
Дѣвки веселитеся.
Три копейки вамъ цѣна,
Ребята не сердитеся.

[1]) №№ 4076—4090 безъ указанія у.

4092.

Пошла-бы плясать,
Ноги не гнутся.
Подумаю, погадаю,
Можетъ разойдутся.

4093.

Я пошла-бы плясать,
Да боюся мужа.
Боюсь мужа—дурака:
Наколотитъ мнѣ бока.

4094.

Пущай говорятъ,
Што я ростомъ мала.
Не калина, не малина—
Не завяну никовда.

4095.

Ходи изба, ходи печь,
Хозяину негдѣ лечь.
На лаўкѣ узко́,
На конику широко́,—
Роскотисса далеко.

4096.

Я попову дочку
Посажу на бочку,
Съ бочки на кадку,
Пойду плясать въ присядку.[1])

4097.

Куду ни гляну я въ оконушко,
Все чужая сторонушка.

4098.

Вотъ вамъ, дѣвки, рубль на мыло,
Разскажите, что тамъ было.

[1]) №№ 4091—4096 плясовыя, изъ Чернскаго у.

4099.

Вотъ вамъ, дѣвки, рублей триста,
Воротите гармониста.

4100.

Вотъ вамъ, дѣвки, по рублевкѣ,
Доведите до Дубровки.

4101.

Я сошью турнюръ по модѣ,
Что не спрячешь и въ комодѣ.

4102.

Только знаетъ Богъ всевышній,
Какъ прожить мнѣ горемычной.

4103.

Что-жъ вы, дѣвки, играете,
Маво горя не знаете?

4104.

Что-жъ вы, дѣвки, вино пьете,
Али замужъ не пойдете?

4105.

Глубока эта могила,
Всѣхъ береть—меня забыла.

4106.

Рой могилу середь поля,
Прибери, Господь, отъ горя,

4107.

Придетъ времячко такая,
Откачнется мать родная.

4108.

На лозинкахъ много вѣтокъ,
Молодой разумъ некрѣпокъ.

4109.

Довелъ меня подружкинъ братъ,
Текутъ слезы, какъ сильный градъ.

4110.

Деревенскій мужикъ—лапоть,
Онъ не умѣетъ побалакать.

4111.

Двѣ подружки живутъ рядомъ,
Онѣ хвалятся нарядомъ.

4112.

Сошью платье изъ батиста,
Выйду замужъ за артиста.

4113.

Вы, ребята, не форсите,
Картузъ на бокъ не носите.

4114.

Отчего ребята милы?
По карманамъ носятъ вины.

4115.

Отчего ребята жалки?
По карманамъ носятъ жамки,

4116.

Носикъ маленькій утиный,
Два вершочка съ половиной.

4117.

Чѣмъ платочекъ виноватый,
На ленточки изорватый.

4118.

Изорвали на ленточки,
Повѣсили на вѣточки.

4119.

Чернобровыхъ дѣвокъ мало,
Осталася одна пара.

4120.

По зарѣ какъ по зорюшкѣ
Распѣваютъ соловьюшки.

4121.

Отчего голосу нѣту?
Съѣла вредную конфету.

4122.

Мимо сада зеленаго
Прошла жена Семенова.

4123.

Наши дѣвки хорошія:
Полсапожки съ калошами.

4124.

Какая же я горькая,
Всѣ смирныя, а я бойкая.

4125.

Не думала, не чаяла,
Что я буду очайная.

4126.

Еслибъ было, куда дѣться,
Я-бъ не стала здѣсь вертѣться.

4127.

У насъ дѣвокъ не хватило,
Ровно вьюгой укатило.

4128.

На чужой дальней сторонкѣ
Заклюютъ глазки воронки [1]).

[1]) №№ 4097—4128 безъ указанія уѣзда.

ОРЛОВСКАЯ ГУБЕРНІЯ.

Орловская губернія.

Изъ Орловскаго у. (с. Вишневецъ) частушки доставлены воспитанникомъ Карачевской Учительской Семинаріи П. Хряковымъ. Запись сдѣлана отъ крестьянской молодежи весною 1913 года. Частушки въ этой мѣстности зовутся „прикасками“; аккомпанементъ гармоньи наз. „страданьемъ“. Припѣвъ послѣ каждой строки: иха-хо-ха-хо; тида-рай; ай, ай, ай.—

4129.

Дамъ платочикъ батистывай,
Утирайси, насвистывай.

4130.

Депьги прахъ, адежа—тожа
А любовь всево дорожа.

4131.

У моей ли у милашки
Голосочекъ, какъ у пташки.

4132.

У маей милки у милай
Галасочикъ салавьиной.

4133.

Рыствятика кыласочикъ,
Падай, милай, гыласочикъ.

4134.

Пыдъ акошкамъ вѣтеръ воить,
У милашки сердца поить.

4135.

Вѣтиръ воить, дубъ качаить,
За што милый другъ сирчаить?

4136.

Асерчалъ милай за штой-та,
Пыстаялъ са мной какой-та.

4137.

Мая милка—черна галка,
Съ ней разстаца мине жалка,

4138.

Мая милка изъ дварянакъ:
Не ѣсть канфетъ, просить жамокъ.

4139.

Харашо гулять вясною
Пыдъ зиленаю сасною.

4140.

Мнѣ ни нужанъ абѣдъ, ужанъ,
Былъ бы милай са мной друженъ.

4141.

Ни страдала была бѣла,
Страдать стала—пычирнѣла.

4142.

Сирота я безъ привѣту,
У миня милова нѣту.

4143.

Канфетами ни заманишь,
Любить сильна ни заставишь.

4144.

Твитеть коласъ, землю клонить,
Пы милому серцо ноить.

4145.

Твитеть сасна бизу твѣту,
Страдатилей на насъ нѣту.

4146.

Ты любить мине ни можишь,
Только серце растривожишь.

4147.

Прадамъ хамутъ, прадамъ шлею,
Куплю милай шаль на шею.

4148.

Прадамъ чашки, прадамъ ложки,
Куплю милай палсапожки.

4149.

Не заглядывай у глазки,
На баку будутъ салазки.

4150.

Не тужитя, дѣвки, дюжа:
Придеть осинь,—дадутъ мужа.

4151.

Ты ни сватайси, Микита,
Я прасватына, прапита.

4152.

Подружачки, какъ ни плакать,
Хочутъ осенью прасватать.

4153.

Галубые тваи глазки!
Справляй къ масляной салазки.

4154.

Сылавей, сылавей, залетная пташка,
Разскажи ка, сылавей, гдѣ живеть милашка.

4155.

Ой мельница, перивернпца,
На каво была надёжа—тотъ женится.

4156.

Дивчаточки, васъ тутъ многа,
Пригалубьтя, ради Бога.

4157.

Ну какой жа ты страда́тель:
Трехъ капеекъ ты не стра́тилъ.

4158.

Падружички, идетъ мальчикъ,
Вы паставьтя самаварчикъ.

4159.

Какіе глазки, какой носикъ,
Синпатичнай гыласочикъ.

4160.

Зы пацолнухи, за орѣхи
Люблю милку дли патѣхи.

4161.

Балить сердца, грудь у тѣли,
Зыбывай, милай, типере:

4162.

Ни ругайси, мать радная,
А сама была такая.

4163.

Ой мамка мая, ты родительница,
А я дочка твая—рызарительница.

4164.

Катись, яблычка, падъ грушу,
Атдай, мамушка, з'Андрюшу.

4165.

Катись, яблычка, падь крышу,
Атдай, мамушка,за Мишу.

4166.

Катись, яблычка, падъ баню,
Атдай, мамушка, за Ваню.

4167.

Чирза штошъ я прыпадаю,
Никакихъ дяловъ не знаю.

4168.

Канфетка мая, нинакушенная,
Сердечка мая низасушенная.

4169.

Охъ лапти мои, новыя оборки,
Хачу дома я начую, хачу
у Ягорки.

4170.

Ой лапти мои, новыи анучки,
Хачу дома я ночую, хочу у
унучки.

4171.

Милай мой на рѣчки плавалъ,
Пытанулъ нисчастной пьянай.

4172.

Куды пайду, лѣсъ ды поля...
Нисчастная мая доля.

4173.

У гармоньи бокъ прабитый,
Гармониставъ дворъ раскрытый.

4174.

Я прапилъ свае имѣнья,
Самъ пашелъ капать каменья.

4175.

А тушъ, тушъ, тушъ,
Не хорошъ мой мушъ.

4176.

Штой-та скука, ни веселья,
Ни даждуся выскресенья.

4177.

Штой-та скука, нивéсела,
Ни даждуся я вечира.

4178.

Дырогой ты, мой касатикъ,
Чиризъ годъ будешь салдатикъ.

4179.

У пріема на досточкѣ
Остались мои височки.

4180.

Завяли мине въ станочикъ,
Закричали: „гожъ, малодчикъ".

4181.

Государь ты, Царь нашъ Бѣлой,
Ты зачѣмъ пріемъ подѣлалъ?

4182.

Ужъ вы турки, азіаты, [даты.
Ой, да чиризъ васъ иди въ сал-

4183.

Нынча осинь, наша ставка,
Насъ отдали—дѣвкамъ жалка.

4184.

У пріема за двирями
Стоитъ ящикъ съ жеребьями.

4185.

Играй гармонья мая,
Нынча тихая заря.
Нынча тихая заря,
Слышить милая мая.

4186.

Усѣ звѣздочки на неби,
Адна горить жарка.
Сколья рибять на примѣти,
Адново мнѣ жалка.

4187.

Солнца ниска, вечеръ близка,
А на сердцѣ чижало.
Кабы знала я разлуки,
Ни любила бы яво.

4188.

Въ саду шташку ни поймаишь,
Щастья въ руки ни возмешь,
Судьбу дѣвичью познаишь,
Куды замужъ пыпадешь.

4189.

Расшивала я платочикъ
Зылатыя коймы.
Гыварила я милому:
„Люби, милой, помни“.

4190.

Чиризъ рѣчку нѣту ходу—
Милай камушкавъ наслалъ.
Услыхалъ, што я бальная,
Пару яблыковъ прислалъ.

4191.

Ни па неби тучи ходять,
Пы нибеснай высатѣ.
Ни па дѣвкѣ малай тужить,
Па дѣвичай крысатѣ.

4192.

Што къ калечку прицыняться,
Зылатова ни купить.
Што за милиньтимъ ганяца,
За нимъ замужамъ ни быть.

4193.

Хотѣлъ утицу паймать,
А утица крачить;
Хатѣлъ новую любить,
А старыя плачить.

4194.

Эка полюшка широка
И туда-сюда мяжа.
Мине съ милинтимъ растаца—
Хужи острова нажа.

4195.

Ты ни сватайся, багатый,
Мнѣ багатства ни въ душѣ.
Ты пасватайся, хорошій,
Съ милымъ счастья въ шылашѣ.

4196.

Я платочикъ расшивала
И не знала, кому дать.
Пойдить милый у солдаты,
Будеть слезы вытирать.

4197.

Я платочикъ расшивала
На сваю галовку,

Мисаѣдомъ выйду замужъ,
Пыдарю заловку.

4198.

Я платочикъ расшивала
Ни хватила шолку.
Скольтя съ милымъ ни стаяла,
Не дабилась толку.

4199.

Мая мила платью мыла,
А я любовалси;
Мая мила патанула,
А я засмѣялси.

4200.

Ужъ я чаю ныкачаю,
А сахару накалю.
Приходи, милой, у гости,
Тибе чаемъ напаю.

4201.

Я паставлю сымаваръ,
Зылатыя чашки.
Приходи ко мнѣ, милой.
Въ шиковой рубашкѣ.

4202.

Мителица, мителица,
Куды мине дѣца?
Дивчатачки-касаточки,
Пустите погрѣться.

4203.

Я за то тибе любила—
Рубаха зиленая.
А тепере на што нуженъ—
Изба разваленая.

4204.

Милой ключики насилъ,
Я хадила, звякыла.
Милъ уѣхалъ на старонку,
А я па немъ плакыла.

4205.

Сколько по масту хадила,
Приламилася даска.
Милъ уѣхалъ на сторонку,
Навалилася тоска.

4206.

Я за то милку люблю,
Вонъ харыпо ходить;
Черный воласъ, красный поясъ—
Съ ума дѣвакъ сводить.

4207.

Кишу, кину кирпичину
Чпризъ быстрай ручеёкъ;
Гуляй, гуляй, чирнаброва,
Паслѣдниптяй вичарокъ.

4208.

Ни хачу я чаю пить,
Засыпло рамашки.
Ни хачу замужъ идить
А пойду въ манашки.

4209.

Всѣ болота исходила,
Всѣ крутые бирижка.
Ни нашла тыво твиточка
Приварачивать дружка.

4210.

Гыварила я милому,
Гыварила я ни разъ.
Ни хади въ чужу деревню,
Ни расказывай пра насъ.

4211.

Елычка сламалася,
Гдѣ рукой держалася.

Милъ уѣхалъ ны старонку,
Сиратой осталася.

4212.

Стаить баба ны масту,
Кричитъ: „дѣвки, водки“
Зыгарѣлась винаполь,
Пылитѣли пробки.

4213.

Мой мужъ хлибапекъ,
А я булышница.
Пускай гыворятъ,
Шты я улишница.

4214.

Мой мужъ выдавозъ
Паѣхалъ на рѣчку.
Кыбы Богъ далъ утопъ,
Паставила бъ свѣчку.

4215.

Мой мужъ быгатѣй,
У горыди лавка:
У ней спички и табакъ
И всякыя травка.

4216.

Ой мужъ, ты мой мужъ,
Купи яблакъ, куши грушъ,
Купи пару гылубей,
Ни ругай мине, ни бей.

4217.

Я у маменьти была,
Сроду чаю ни пила.
Въ винополь(ку) паступила,
Сымаваръ сибѣ купила.

4218.

На што старыму жаница
Ни яво типерь гада.
На лицѣ стали марщины
И сядая бырада.

4219.

Вы ни пейти вино,
Вино гортія,
Не бижантися, рибята,
Шты я бойтія.

4220.

Пашла бы я скакать,
Альни мость тряшшить.
Маё дѣла мыладоя,
Мине Богъ прастить.

4221.

Нынча праздникъ,
Завтра будни.
Пригатовьтя,
Дѣвки, кудри.

4222.

Всѣ лампадычки гарять,
А мая пагасла.
Всѣ па парычки сидять,
А я писагласна.

4223.

Ой, ягыдка мая,
Бѣлыва паливу!
Хочишь-любишь, хочишь-нѣтъ,
А я тибе кину.

КУРСКАЯ ГУБЕРНІЯ.

Курская губернія.

Изъ Курскаго уѣзда частушки доставлены А. Мѣлковымъ, записаны 1912 г. въ деревняхъ Сорочинъ Верхъ, Богдановка, Пузановка отъ деревенской молодежи. Въ этой мѣстности частушки зовутся „страданьями“ и „ихахошками“: послѣднее названіе происходитъ отъ припѣва „иха-хо“, который однако въ 1912 году уже не присоединялся къ частушкамъ. Нѣкоторыя частушки носятъ названіе „скоморошныя“ („прибаторы“).

4224.

Много звѣздъ много ясныхъ,
Много дѣвушекъ бесщасныхъ.

4225.

Ни судитя миня, народъ,
Я гуляю паслѣдній годъ.

4226.

Ширака ета дорошка:
Мнѣ гулять на ей нимношка.

4227.

Канфетка мая у кармани тая,
Хатѣлъ меня абмануть—ума ни хватая.

4228.

Непріятный сонъ приснился:
Будты миленькій жинился.

4229.

Пусть женитца про мине забудить:
Онъ шисщасный по вѣкъ будить.

4230.

Трудна сердцу пакажитца,
Кагда милый откажитца.

4231.

Куманечекъ куму любить:
Ему грѣхъ великій будить.

4232.

Спасибо милки на томъ:
Въ чужомъ письмѣ прислалъ паклонъ.

4233.

Одинъ Ваня, другой Коля,
Засушили сердце двое.

4234.

Ни судите, народушка,
Ни идётъ на умъ работушка.

4235.

Ухажоровъ за мной многа—
Улюблятца баюсь Бога.

4236.

На што-шь ты, дуракъ, нужанъ:
Безъ тибе двѣнадцать дюжанъ.

4237.

Ты ни сватайся, Василей,
Есть получше, пакрасивѣй.

4238.

Я безъ милава ни буду,
Хуть касова любить буду.

4239.

За рѣчкою, за гаткаю
Милъ гуляе съ двухрядкою.

4240.

Чирізъ рѣчку, чирізъ гатку
Милъ играе на двухрятку.

4241.

Гармонитца, разбавница,
Разбавь мою страданьица.

4242.

У Любицкай на бугорки
На страданья дѣвки ловки.

4243.

Атъ проклятава страданья
Залажила груть-дыханья.

4244.

Въ гармоньицы крышка синя,
Гармонистъ идёть разиня.

4245.

У Любицкай есть приволье:
Лугъ зелененькій, гармонья.

4246.

Въ сарочинскихъ ребятъ калоши блистѣли.
Въ атцовскихъ дамахъ углы потапрѣли.

4247.

Какой милай безсталковай:
Купилъ канфетъ на цѣлковай.

4248.

Прі въ послѣднимъ разставанью
Пасидимъ съ милымъ на камню.

4249.

А мы по лушку пройдемся,
Безъ двухрятки абайдемся.

4250.

Мнѣ страданьица нп въ силу
Я страдаю п'адномъ сыну.

4251.

А хто гласками маргая,
Тотъ всегда влюбленъ бывая.

4252.

Не страдайти, дѣвки, дужа,
Атъ страданья будетъ хужа.

4253.

Маруся, Маруся, черная шаль,
Раскажу Марусп пра сваю печаль.

4254.

Па какомъ ета секрету
На вулицы милки нѣту.

4255.

Мамашечка, ручки балятъ,
Придетъ милый, заветъ гулять.

4256.

Безконечна люблю сладость,
Бесъ канфетъ любовь не радость.

4257.

Штой-та людямъ была нужна,
Какъ мы съ милымъ жили дружна?

4258.

Штой-та люди получили,
Што насъ съ милымъ разлучили?

4259.

Што мнѣ дѣлать съ вами, гули,
Я сагласна гулять съ двуми.

4260.

Малатила, теперь вѣю,
Дастаюсь, милый, зладѣю.

4261.

Мене скука абуяла:
Давно милава видала.

4262.

Я хадила п'адну косу,
Завели любовь къ пакосу.

4263.

Въ экономіи жить обидно:
Нигдѣ милава не видно.

4264.

На вулицы милки нѣту,
Нѣту ласкова привѣту.

4265.

При въ канци нашей любови
Мы заплакали абои.

4266.

За што ребятамъ дѣвки милы?
За румёна, за бѣлилы.

4267.

Идетъ дожжикъ паласою
Надъ маей русой касою.

4268.

За што дѣвки любятъ Сашку?
За бурдовую рубашку.

4269.

Милашечка, возьму замужъ,
Галубочка, не разстанусь.

4270.

Батинки мои, новыи калоши.
Хачу дома заночую, хачу у Алеши.

4271.

Атъ страданій толку мала:
Бросилъ любить—жалка стала.

4272.

Пачернѣлъ перстень на ручки:
Знать мой милай у ватлучки.

4273.

Чиво-шь ты ни пришелъ,
Когда я велѣла,
Всёе ночь сидѣла,
Сердечка болѣла.

4274.

Па души милой пришелся,
Харашо со мной абшелся.

4275.

Не становьте малатилочку,
Не пылите маю милочку.

4276.

Калечка граненая,
Атъ милава дареная.

4277.

Тваи ласки вертучи—
Они меня замучили.

4278.

Мой милашка чистай тузикъ:
На баку носить картузикъ.

4279.

Мой милашка сизый арёлъ—
Да страданья миня довелъ.

4280.

Ни страдайте, дѣвки, жаромъ,
Прападеть любовь задаромъ.

4281.

Я дивчешычка—ребенакъ,
Ко мнѣ ходя голубенакъ.

4282.

Всѣ ребята при калошахъ,
Мой миленькій при чесахъ.

4283.

Я спрасила, сколька время,
„Галубочка, первый часъ".

4284.

Галубеначекъ, мой гуля,
Не пьетъ водки и не куря.

4285.

Я сыграю пха-хошки
Подъ милашкины гармошки.

4286.

Што ты спишь, моя картина,
Я три раза прашелъ мима.

4287.

Гуляй, милка, назваляю,
Я на свадьбѣ пагуляю.

4288.

Гуляй, милка, съ кѣмъ цапало;
Все равно любовь прапала.

4289.

Дай калечка панаситца,
Можа любовь согласитца.

4290.

Какомъ-то дѣвки Богу молють,
Па любови замужъ ходють.

4291.

Милъ уѣхалъ въ гарадочикъ
На весь крутленькій гадочикъ.

4292.

Патеряла я калечка
На пакосп, на рядахъ
Ачутилася калечка
У милова на рукахъ.

4293.

Розовая яблочка, розовый букетъ,
Милый меня любить, а я ево пѣть.

4294.

Онъ багатый—а я бѣдная;
Онъ измѣнникъ—я вѣрная.

4295.

Мой милашка чисталикай,
Сакрушитель мой великай.

4296.

Моя милая канхветка,
Што шь ты ходишь ко мнѣ рѣдка!

4297.

Улюбилась я у Ваню
Дивятава числа маю.

4298.

Улюбилась я у Ванюшу,
Запитнала сваю душу.

4299.

Звѣзды полуношнаи на неби горятъ,
Пра насъ съ табой, милай, всегда гаварятъ.

4300.

Страданья мая дарагая,
Поправилась другая.

4301.

Іха-хошки бабы, дѣвки,
Нанависнпцы, зладѣйки.

4302.

Сладки булки на миду—
Милашичку приведу.

4303.

На страданья голосъ тонокъ
На тебѣ, мой галубенакъ.

4304.

Галубеночекъ мой тайнай,
На чужой сторонки дальнай.

4305.

Усѣ садики завяли,
Дѣ мы съ милепькимъ гулялп.

4306.

Што мнѣ дѣлать астаетца?
Милай гробу придаетца.

4307.

Любовь суша, любовь вяжа,
Бизъ любови—серцу блажа.

4308.

Правалися шахта, зданья,
Зваратись маё страданья.

4309.

Серце выну, душу вставлю,
Хучь каво любить заставлю.

4310.

Чиризъ поле яровое
Мой миленькій паша
Я сказала: „Богъ на помочь!“
А онъ слезно плача.

4311.

Вы ройте мнѣ могилу,
Вы дѣлайте бѣлай гробъ,
На грабу вы напишитя;
„Памирла я чрезъ любовь“.

4312.

А йдѣ солнышка садитца.
Тамъ румёная заря;
Не гарюй, моя милая,
Въ мясаѣдъ будешь мая.

4313.

Палажу кальцо на камень,
Сама пайду въ манастырь.
Пагуляй, мая калечка,
На ребятамъ халастымъ.

4314.

Што за мѣсяцъ, што за ясный,
Кагда свѣтитъ, кагда нѣтъ,

Што за милай, за проклятай,
Кагда ходя, кагда нѣтъ.

4315.

Усѣ сады зацвѣли,
Дубовыи вѣтки,
Кагда милый ни приходить—
Приносить канфетки.

4314.

Вотъ садъ цвѣтетъ,
Смородина вьетца,
Кагда мужа дома нѣтъ—
Харашо—живетца.

4315.

Палавину сада цвитеть,
Палавину вьетца.
Любилъ миня милашечка,
Типерь задаетца.

4316.

Зачѣмъ водку прадаютъ:
Водка кругавая,
То назадъ, то впередъ
Милава валяя.

4317.

Идуть двоя па дарожки,
Падруженька, мой и твой.
Твой у кремовой рубашки,
Мой, навѣрна, въ голубой.

4318.

Я наставлю самоваръ,
Залатыя чашки,
Приходи ка мнѣ, милай,
Въ розовой рубашки.

4319.

Какъ милку не любить:
Ана чиста ходя.
Её бѣлыи платья
С'ума мине сводя.

4320.

Какая моя мать!
Укладая мине спать.
А какой ета сонъ:
Милъ на улици прашёлъ.

4321.

На паденку ходить,
Хужа чиво нѣтъ
Придить милый въ вечеръ—
Мине дома нѣтъ.

4322.

Красная рубашка,
Бѣлыи штаны—
Надаѣлъ милашка,
Хуже сатаны.

4323.

Я сидѣла на дивани,
Слезы капали на грудь.
Галубеначекъ мой милый,
Пра мине ты не забудь.

4324.

Всѣ люди говорять,
Что мой милай маленькай.
Гляну, гляну па ребятамъ,
Какъ цвѣточекъ аленькай.

4325.

Харашо траву касить
Вострою касою,
Харашо дѣвокъ любить
Съ русою касою.

4326.

Мнѣ милый пишить,
Напишу и наотвѣтъ:

Сама граматѣ не знаю,
Писарей знакомыхъ нѣтъ.

4327.

Што-шь ты, милай, рѣдка ходишь?
Ай дорога далина.
Што-шь ты мнѣ конфеть не но-[сишь?
Ай у домѣ бѣднота?

4328.

Харашо въ лаптяхъ хадить,
Трудна абуватца.
Харашо дѣвокъ любить,
Трудна раставатца.

4329.

За што мать мине ругантъ,
Сама горькія не знаетъ.

4330.

Ты, мамаша, спакой мине,
Черною шалью пакрой мине.

4331.

Все мамашина наука:
Качала сына—калыхай унука.

4332.

Мамаша мая, куды мнѣ дѣваться?
Па калѣна барада,—лѣзетъ цѣ-[ловаться.

4333.

Мамашичка глянь па икону,
Атдай мине па закону.

4334.

Мамашичка, тошна,
Хвораю нарошна.

4335.

Мамашичка брошу страдать:
Типерь нѣту вѣрныхъ рибятъ.

4336.

У садочку, въ халадочку
Качалася вѣточка.
Минѣ мама приказала:
Гуляй, мая дѣтачка.

4337.

Пара дѣвочкамъ да дому,
Заря занимаетца.
Завтра рана уставать—
Мамаша ругаетца.

4338.

Мнѣ мамаша гаварила
„Не люби, дочка, Гаврила,
Люби, дочка, ковалечка:
На ёмъ бѣлая сарочка.

4339.

Не задавайси, что ты харошъ:
У салдаты служить найдешь.

4340.

Двадцать первенькій гадочекъ,
Паставили у станочекъ.

4341.

Нонче призывъ, завтра къ ставки,
Двадцать перваго къ отправки.

4342.

Ты, пріемщикъ, сѣдой, старай,
Сиратой мине оставилъ.

4343.

Давай, милай, у складчину
Атхлапочимъ солдатчину.

4344.

Цппа Бога не вмалила,
Во солдаты праводила.

4345.

Взяли милава въ салдаты
Бизъ капеечки, бизъ платы.

4346.

Ни гарюйте, новабранцы,
Вамъ готовы ружья, ранцы.

4347.

А у горади на досточки
Астались адни височки.

4348.

У салдатахъ жить мученья;
Салдатъ гоноть на ученья.

4349.

Хадилъ гожимъ—пхахакалъ,
Вынулъ жеребій—заплакалъ.

4350.

Сколько кудерцы ни вилися,
Въ салдаты годилися.

4351.

Взяли мине въ салдатушки
Бизъ радимой бизъ матушки.

4352.

Пха-хошки, и-ха-ха,
Вынулъ жерибъ и заплакалъ,
Вынулъ жерибъ девятай,
Я сказалъ: пріёмъ праклятай.

4353.

У пріеми за двирями
Стань ящикъ съ жирябьями:
Я за жерибомъ попялся,
Волосъ дыбомъ паднялся.

4354.

Какъ мы съ милымъ
Свили дружбу,
Царь патреб'валъ,
Взялъ на службу.

4355.

Ва пріемнамъ на досточки
Голуби гаркують,
Не гарюй, моя милашечка,
Меня забаркують.

4356.

Ни сама машина ходя:
Машинистъ на путь наводя.

4357.

Городъ Николаевскай, сахарный заводъ.
Тамъ живётъ мальчонка—двадцать первый годъ.

4358.

Сарачинскіи дѣвченки
Папрапили всѣ юпченки.

4359.

У Сарачинскихъ ребятъ
Ноги длинныи, кривыи,
Партки синіи, худыи.

4360.

Охъ, хо, и-ха-ха!
Чѣмъ я дѣвочка плаха?

4361.

На мнѣ платья новая,
Сама чернобровая.

4362.

Многа дѣвокъ, многа падругъ,
Пра насъ судятъ съ табой пра двухъ.

4363.

Въ Сарачинѣ на березки
Растутъ дѣвки качережки.

4364.

У Любицкамъ на вѣтачки
Растутъ дѣвки канфетачки.

4365.

Не судити, бабы, дѣвакъ:
Вы дождетесь своихъ дѣтакъ.

4366.

Кальцо золотомъ абита,
Въ кабакѣ лежитъ прапита.

4367.

Маруся, Маруся, што тибѣ купить?
Маруся гавóрить: „галава болить“.

4368.

Иха-хошки, иха-хошки,
Надаѣли щи, картошки.

4369.

Атдадутъ падружку замужъ
Съ кѣмъ я, горькая, останусь?

4370.

Зеленая сàды
Придаютъ таски, дасады.

4371.

Прайду улицу садами,
Зальюсь горькими слезами.

4372.

Горе, горе, великая.
Тольки серца закрытая.

4373.

Пайду, выйду за вароты,
Бизъ ребятъ дѣвки сироты,

4374.

Што вы, дѣвки, палучили
Мине съ милымъ разлучили.

4375.

Идѣ пчелочки журять,
Тамъ ран раятся.
Наши барышни гуляють,
Атцовъ не баятца.

4376.

На батиставомъ платочку
Сорокъ ёлочекъ у рять,
Сорокъ ёлочекъ у рять,
Нѣтъ совѣсти въ ребять.

4377.

Пайду я танцивать
У розываї кохтѣ,
Засучу я рукава
Да самаго лохтя.
Засучила рукава—
Теперь мода такава.

4378.

Сарачинскія ребята:
Ани рыжія телята,
Ани поїла не пьють,
Съ еканомїи не йдуть.

4379.

Не хадите, ухажоры;
Ваши входы прападуть.

Ухажорки хороши
За васъ за-мужъ ни пайдуть.

4380.

Не вѣрь, ты, цыганки, не вѣрь никогда,
Цыганка варожа, балтая навсегда.

4381.

Манечка, кралечка, какъ тебе звать?
Какая хорошая, што тебѣ дать?
„Банку памады, бутылку духовъ,
Еслп вамъ угодна, два фунта арѣхóвъ“.

4382.

Когда я, мальчонка, малоденькій былъ,
Ваенную службу я страшно любилъ,
Кресты и медали блистали на мнѣ,
Ахвицерскіи дочки ласкались ка мнѣ.

4383.

Шелъ я по улицѣ мима кабака.
Сидить мая розочка и два мужика,
Кивая, маргая: иди пива пить,
Есть у мине серги, отдамъ заложить.
Серги залажила, кольцы пропила,
Напплася пьяная—болить галава.

4384.

Ты гаварила: измѣны не будя.
Ты гаварила: буду вѣрна любить.
Ты гаварила: я тибе ни зминяю.
Ты гаварила: я тибе ни люблю.
Ни вѣрь ты, мой милай, ни вѣрь никому.
Кромѣ тибе никаво ни люблю.

4385.

Разсыпала гарохъ
На бѣлой тарелки,
У вечеръ милой придя,
Сядя на калѣнки.

4386.

Разсыпала гарохъ
Па бѣламу блюду.
Хуже себе не любила,
До вѣку ни буду.

4387.

Я насѣяла гарохъ
Па чистаму полю.
Атдала я сто рублей,
Палюбила Колю.

4388.

Ва саду ли, ва городѣ
Растеть трава мытка?
За то меня милой любить,
Што я хажу швытка.

4389.

Во саду-ли, во городѣ
Выросла редиска.
Парень дѣвочку цалуетъ,
Думая—мадистка.

4390.

Во саду-ли, во городѣ
Выросла, марковка,
Парень дѣвачку цалуетъ—
Думаеть—тарговка.

4391.

Во саду-ли, во городѣ
Растеть трава мята;
За то мене милай любить,
Што я ни багата.

4392.

У нашева барина
Ни пашетца парина.
Онъ ни паша, ни скародя,
Чёртъ ё зная, што гародя.

4393.

За рѣчкаю мужичокъ
Не багата онъ живеть:
Въ него бѣлая кошка,
Черный кабелекъ.

4394.

У насъ на городѣ желуди гарѣли,
Любицкіе рибята ни ѣвши сидѣли.
Ни ѣвши сидѣли, аллилую пѣли.

4395.

Какъ у насъ во гароди
Вырастали гарбузы,
А Любицкіе рибята
Напрашили картузы.

4396.

Затирала блины
На учерашнай вады.
Вчерашняя вада
Не накрытая была.
Ай блины, ай блины,
Ай блиночки маи.

4397.

На што была капустку садить?
На што была гародъ гарадить?
Пресвятая Багародица,
Што капустка ни родитца
И гарохъ ни гародитца?

4398.

Какую мине мать радила:
Счасливаю, таланливаю
Ни велѣла къ абѣдни хадить,
Ни велѣла ниска кланятца:
Всѣ папы улюбляютца.—
Улюбился малоденькай папокъ;
Падарилъ кашемиравай платокъ.
Мнѣ платочикъ узять хочетца,
А папа любить не хочетца.
Па пагосту валочитца,
Кастылями попираетца,
Лепёшками побираетца.

4399.

Мой мужъ не здаровъ
Наняла падъ каровъ.
Если бъ мой мужъ умёръ—
Паставила бъ свѣчку въ домъ.
Свѣчка жировая, семипудавая.
Мужа съ лавки валакуть,
Мине слезы не беруть,
Ать гроба ни аташла—
Танцавать пашла.

4400.

Кума, жарь гусака,
Клади на тарелку.
Старика сваево
Пашлемъ у пасылку.
Мы пить будемъ и гулять будемъ,
А смерть придеть—памирать будимъ.
Смерть пришла атъ самаво Бога.
Не хочетца памирать—гуляла ни многа.[1])

[1]) №№ 4385—4400. „Скоморошныя“ пѣсни.

ВОРОНЕЖСКАЯ ГУБЕРНІЯ.

Воронежская губернія.

Изъ Бобровскаго у. (с. Чесменка, с. Коршево) частушки доставлены слушательницей Мос. Высш. Женск. Курсовъ г-жей Трякиной.

Въ этой мѣстности частушки называются „ихахошками", „страданьями", „прибаутками". Изъ Задонскаго у. (с. Пружинки) частушки доставлены слушательницей Мос. Высш. Ж. Курсовъ г-жей Казьминой. Частушки здѣсь поются („страданья") и произносятся (подъ пляску) речитативомъ („приказки"): первыя поются дѣвицами и парнями; вторыя „тачаются" замужними женщинами.

4401.

Давай, милка, пастрадаимъ,
Какава любовь узнаимъ.

4402.

Выду, выду на яръ поля,
Ни даждусь-ли милку съ моря.

4403.

Вѣтеръ дуя, лѣсъ качая,
На миня милка серчая.

4404.

Галаистая гармонья
Унесла мае здоровье.

4405.

Ты, милашка, куда ѣдишь,
А меня ты куда дѣнишь?

4406.

Страдай, душка, страдай на мнѣ,
Сошью кисеть, отдамъ тибѣ.

4407.

Ни страдамши, ни шей кисеть,
Онъ парватый будеть висѣть.

4408.

Шила кисеть на калѣняхъ,
Отдала ему бисъ денигъ.

4409.

Шила кисеть, ни дашила,
На улицу паспѣшила.

4410.

Сшила кисеть съ гарусами
Чирнаброваму съ усами.

4411.

Я сидѣла на балкони,
Расшивала кисеть Коли.

4412.

Шила кисеть, нитки видна,
И павѣсить ево стыдна.

4413.

Шила кисеть, трудилася,
Па кисету влюбилася.

4414.

Милъ закуря, кисеть выня;
На кисетѣ маё имя.

4415.

Вы скажите, ради Бога,
Куда къ миламу дорога?

4416.

Милъ уѣхалъ, мине бросилъ,
На всю темнаю на осень.

4417.

Што мнѣ дѣлать остаетца,
Со мной милай растаётца.

4418.

Харошъ мальчикъ, знать ни знаю,
Я па немъ давно страдаю.

4419.

Шелъ я лѣсомъ, шелъ гарою,
Несъ гармонью патъ палою.

4420.

Пастрадайте маи очи
Да двѣнацать часовъ ночи.

4421.

Сѣлъ на лотку, взялъ лапатку,
Пасадилъ съ сабой салдатку.

4422.

Пирисохни Битюгъ рѣчкя,
Перестань болѣть сердечкя.

4423.

Я любила гарманиста,
Всѣмъ падрушкамъ нинависна.

4424.

Горя, горя намъ бисною,
Всѣ рибятушки въ начное.

4425.

Гляну въ акно, гляну въ раму,
Ни даждусь-ли тилиграму.

4426.

Ни влюбляйся, я влюблена,
Я навѣки загублена.

4427.

Слышу, вижу игра твая,
Замирая серца мая.

4428.

Если хочишь са мной знатца,
Прихади на ледъ кататца.

4429.

Мой миленокъ ни прастился,
Съ палустанка варатился.

4430.

Я думала въ саду пташка,
А ета милава рубашка.

4431.

Штошь ты, милай, ни выходишь,
Замарозить мине хочишь?

4432.

Я страдала, страдать буду,
Тибя милай ни забуду.

4433.

Мая милка на томъ канцу
Щигаляя въ маёмъ кальцу.

4434.

Раставанья—ни свиданья:
Замрё седца, тверже камня.

4435.

Вы пайдемте, дѣвки, съ нами,
У насъ водочка въ кармани.

4436.

Штошь ты, милый, задаешься,
Или вправду растаешься?

4437.

Мой миленакъ плугомъ паша,
Онъ расшитымъ платкомъ маша.

4438.

Прайду мима я ничайна,
Стаить душенька печальна.

4439.

Кальцо палицъ переѣла,
Худа слава надаѣла.

4440.

У калечка проба злата,
Мнѣ милова жальче брата.

4441.

Кузница любить ни даромъ;
Сальетъ кальцо, гаритъ жаромъ.

4442.

Ни хади, душка, по саду,
Ни давай сердцу дасаду.

4443.

Ой, я за душку гарой стану,
Всѣхъ парѣжу, въ астрогъ сяду.

4444.

Я пайду ва садъ зелёный,
Разарву платокъ дареный.

4445.

Не плачъ, дѣфка, са слезами,
Ты папортишься глазами.

4446.

Скажи, милай, откровенно,
Каво любишь изъ двухъ вѣрно.

4447.

Продалъ лошадь, продалъ домъ,
Куплю милки грамофонъ.

4448.

Прощай, милка, да свиданья,
Ни забудь маво страданья.

4449.

Сѣлъ на дрошки, свѣсилъ ношки,
Эхъ, прощайте всѣ хорошки.

4450.

Балить сердца и ложичкя,
Пастрадаю нимножичкя.

4451.

Любилъ мине, ходилъ ка мнѣ,
Сталъ женитца, ни взялъ мине.

4452.

Сашью юпку съ аборкаю,
Пайду гулять съ Ягоркаю.

4453.

Я стаяла на Дану,
Марганула аднаму.

4454.

Мая милка ни плахая—
Изъ окна платкомъ махая.

4455.

Вы прощайте, прощавайте,
На прощанье ручку дайте.

4456.

Ни страдайте, дѣвки, ложна,
Бисъ страданья пражить можна.

4457.

Ни видала три дня сряду
И хотѣла хватить яду.

4458.

Милъ уѣхалъ верстъ за двѣсти,
Мое сердца ни на мѣсти.

4459.

Вы падайте мнѣ калоши,
Я пайду схожу къ Алеши.

4460.

На паселки очень суха,
Тамъ живетъ мая засуха.

4461.

Балить сердца ни отъ боли,
Атъ праклятай, атъ любови.

4462.

Пращай, Коля, пращай, Вася,
Я въ кухарки нанялася.

4463.

Я страдала, страданула,
Съ мосту въ рѣчку сиганула.

4464.

Ты растанься летъ съ вадою,
Ды ни я милка съ табою.

4465.

Боже мой, какая скука,
Пришла съ миленькимъ разлука.

4466.

Рѣтка, рѣтка случаится,
Кто въ любови винчаится.

4467.

Разлучили нашу дружбу—
Милка замужъ, я на службу.

4468.

Скрыты окна, скрыты двери;
Куда маю милку дѣли.

4469.

Охъ, милка мая,
Чѣмъ ты набѣлилась?
Я каровку допла,
Малакомъ умылась.

4470.

У нашива Ваньки
На щикахъ то ямки;
Много денихъ у ниво;
Выди замужъ за няво.

4471.

Мнѣ сказали про милова—
Онъ черненькай, маленькай;
А я вышла, насматрѣла—
Какъ цвиточикъ аленькай.

4472.

Раздайся кругъ,
Разступися улица.
Какъ мой душка салдатикъ,
На пабывку сўлитца.

4473.

Мой милъ при часахъ,
А я при калошахъ;
Ни любила я плахихъ,
Любила харашихъ.

4474.

Ю маво ю милава
Четыри рубашки,

Ище поясъ, да ремень,
Пирминяя кажный день.

4475.

Миня милъ правадилъ;
Чирисъ садъ въ лапухй;
Што я, дура, ни спраспла
На памаду, на духи [1]).

4476.

Балить серца, балить и грудь,
Набалѣла—нельзя вздахнуть.

4477.

Болить серца вримянами,
А наболи вичарами,

4478.

У насъ въ поли бальшой пасѣвъ,
Мой милашка Максимъ Ляксѣвъ.

4479.

Пушшай судють, пушшай гаваря,
Каво люблю,—шшочки гаря.

4480.

Глаза чернан съ атливамъ,
Гупки пахнуть чирнасливамъ.

4481.

Какъ прайду мима крылечка,
Такъ замреть мая сирдечкя.

4482.

Плачуть гласки, груть смачили:
Зачѣмъ съ гулей разлучили.

4483.

Какъ солнышка землю суша,
Такъ мине милашка круша.

4484.

Пайду въ лѣсикъ, сарву твѣтикъ,
Напишу гули патретикъ.

4485.

Черезъ рѣчку, чрезъ масточикъ
Падай, гуля, галасочикъ.

4486.

Што шъ ты, шшка, ни выходишь,
Заморозить миня хочешь.

4487.

Потяряла матокъ шолку,—
Ни нашла въ страданьи толку.

4488.

Въ саду черная дарошка,—
Пратапталъ пальмецъ Алешка.

4489.

Рой магилу, клади выхать,—
Не могу бизъ милки дыхать!

4490.

Въ саду травка ни радитца;
Моей милки ни жанитца.

4491.

Вспомни, душка, какъ мы жили,
Чриза што любовь ряшили.

4492.

Вспомни, душка, какъ ты клялси;
Знать ты Бога ни баялси.

[1]) №№ 4401—4475 изъ Бобровскаго уѣзда.

4493.

Прасти, душка, правинилась—
У другова я влюбилась.

4494.

Чрызъ тибе, раздушка милай,
Мнѣ весь свѣтъ накрытъ магилай.

4495.

Кабы совѣсти хватила—
Назатъ милку варатила.

4496.

Ахъ, ты мая раставанья,
Буду плакать пастаянна.

4497.

Прислалъ письмо и картычки:
Работая при хвартучки.

4498.

Прислалъ письмо и ругая:
„Ня плачь, мая дарогая!“

4499.

Прислалъ письмо, а въ емъ чтенья:
„Раздушички пачтенья“.

4500.

Напишу письмо абратна:
— „Раздушичкя, непріятна“.

4501.

Сама́ знаю за сабою,—
Не быть, душка, за табою.

4502.

Пралятѣла пралётычкя,
Асталыся сиротычкя.

4503.

Ахъ зачѣмъ, безумный, губить:
Завлекъ серца, а ня любить.

4504.

Тикеть рѣчкя, тикеть варамъ,
Ни то любить, ни то дарамъ.

4505.

Хараши глазки у Хветьки,
Какъ чиремушка на вѣтьки.

4506.

Правади мине, Мишутка:
Ночь тямна, адиой мнѣ жутка.

4507.

Я типерча у надёжи:
Мой платочикъ у Сирёжи.

4508.

Шшила кисеть,—жалка дарить:
Брошу въ агонь, няхай гарить.

4509.

У насъ съ табой милка адинъ,
Давай ямý кисеть дадимъ.

4510.

Въ саду вѣточка нагнута,
Биспримѣнно милка тута.

4511.

Охъ, горя мая,
Горя лýкывая.
Спрдечкя балить,
Пастукывая.

4512.

Што́-шъ ты станишь,
Маё серца тамишь?
Маё серца такоя:
Ни даё пакоя.

4513.

Я на ульцу пайду,
Во всѣ стороны гляжу:
Ну, съ какой старане
Придя душка ка мнѣ.

4514.

Ты, калечкя мая,
Золотая проба.
Буду милку любить
Да самава гроба.

4515.

Са мной милка стаялъ,
Канхветки давалъ,
Канхветки тваи
Да слезъ давяли.

4516.

Ахъ, лапти маи,
Лапатушички.
Нынча дома начавалъ,
Завтра къ душички.

4517.

А што-шъ ни гулять,
Кали старай вялять.
Я за старай галавой,
Кыкъ за каменнай гарой.

4518.

Выду, выду на улицу,
Хтой-та тоня на рѣкѣ,—
Ситцетвая рубаха
И гармонья на рукѣ.

4519.

Охъ, милая мая,
Чернаи брови;
Какъ гляну на тибе,—
Сохнимъ абои.

4520.

Душичкя Васятка
Цалуитца слатка,
Прижимая крѣпка,
Свиданьица рѣтка.

4521.

Паиграть хотца,
Паплясать хотца.
Съ боку душка стаить,
Паплясать ни вялить.

4522.

Ни брани мине, мамаша,
Што памаду пралила:
Стаялъ гуля падъ акномъ—
Я бисъ памити была.

4523.

Ты засуха, ты засуха,
Засушила ты мине,
А типеря ты, засуха,
Позабыла пра мине.

4524.

Кирпишнай домъ,
Зиленая крыша.
Тамъ душка сидить,
Тялиграмъ пиша.

4525.

Падружка мая,
Што-шъ ты зарабѣла?
Гармаиста любить—
Харошая дѣло.

4526.

Рашшивала я платочикъ.
Слезы капали на грутъ.
Я дарила, гаварила;
„Раздушичкя, ни забуть“.

4527.

Рашшивала я платочикъ,
Я ня знала кому дать.
Милъ паѣдя во салдаты—
Будя слезы утирать.

4528.

Стаить дупъ на гарѣ,
Распустилъ каренья.
Мине душечкя ня любя—
Проста разаренья.

4529.

Всѣ ребяты при калошахъ,
Мой душичкя при часахъ.
Я спрасила: „сколько время?“
Гыварить: „пятай часъ“.

4530.

Охъ рябяты, рябяты—
Не ваша я милка:
Передъ вами я, рябяты,
Чистая картинка.

4531.

Двѣ бпрески, аднъ дупъ,
Съ дуба листья ападуть.
Хади, милка, пачашши,
А то замушъ аддадуть.[1])

4532.

Ни судите, гаспада,
Што я дюже черна.
Я на хуторѣ жила,
Чугуночки терла.

4533.

Ни давай мине, мать,
На чужую сторону;
Ни умѣю хлѣбы печь,
Памираю съ голоду.

4534.

Я пынче молода,
На лѣто нивѣста.
Вы ищите жениха,
Харошива мѣста.

4535.

Мой мужъ пьяница,
А я то нидюжа;
Семь сотъ пропила,
Сказала на мужа.

4536.

Мой мужъ пьяница
Не велитъ румяница,
А я его ни баюсь,
Нарумянюсь, навядусь.

4537.

Ни ругай мине, мамаша,
Ни брани мине, отецъ.
Ни плахова я любила,
Изъ Воронижа купецъ.

4538.

И щочки гаря,
И глазки гаря,
Атдала мине мать,
Ни по нашимъ гаваря.

4539.

Ни ругай миня, папаша,
Што я бойкая расту,

[1]) №№ 4476—4531 Задонскаго уѣзда с. Пружанка.

Ю насъ есть смиренушка,
Привязали на мосту.

4540.

Ни ругай миня, папаша,
Ни брани миня, отецъ;
Ни въ па праву мнѣ нивѣста,—
Ни пайду съ ней падъ винецъ.

4541.

Била мине мать
Да приказывала,
Што-бъ вороты запирала,
Ды завязывала.

4542.

Приду дамой, дверь тугая,
Отецъ бранить, мать ругая.

4543.

Приду дамой, скажу мами—
На работи кальцо сняли.

4544.

Брошу, брошу кальцо въ воду;
Ни пайду я замужъ сроду.

4545.

Брошу, брошу кальцо въ землю,
Ни пайду въ бальшую семью.

4546.

Приду дамой, огни гарять:
Сватаютъ, прапить хотять

4547.

Выдишь замужъ ни на волю,
На проклятую на горю.

4548.

Выдишь замужъ ни на радость,
Растиряешь свою младость.

4549.

Придё осень багатая,
Всѣхъ дивченокъ просватая.

4550.

Ни брани мине, радная,
Ты сама была такая.

4551.

Ты, мамаша, дай мнѣ волю
На три года любить Колю.

4552.

Мать мая, роднинькая,
Н'ятдавай мине, я молоденькая.

4553.

Была дѣфка, всѣ любили,
Стала баба всѣ забыли [1]).

4554.

Ни бейтя мине,
Ни ругайтя мине.
Купитя замокъ,
Замыкайтя мине.

4555.

Мой мужъ чибатарь
Чиревички работалъ,
А карова прибяжала,
Чиревички разарвала.

[1]) №№ 4532 4553 изъ Бобровскаго уѣзда.

4556.

Сильный дожжикъ идетъ,
Трава зилянѣя.
За харошимъ мужамъ
Жана маладѣя.

4557.

Праважала я мужа,—
Плакала дюжа;
Слава Богу, рябята,
Правадила въ салдаты [1]).

4558.

Пришла съ ульцы, мать бронитца:
„Идѣ была, разбойница?

4559.

Дѣвчья волюшка лятѣла,
Я паймать ее хатѣла.

4560.

Вытить замужъ антиресна:
Какъ прожить будя—низвѣсна.

4561.

Тошна, тошна покажитца:
Придя дамой куражитца.

4562.

Ни судитя въ чемъ пакрыта:
Я прасватана, прапита [2]).

4563.

Какъ Чесминка сяло,
Тутъ жить висяло.
Тутъ станціи приходъ,
Разухабистый народъ.

4564.

Русая каса,
Рагавыя шпильки.
Миня милъ калатилъ,
Заступился Филькя.

4565.

Ой, штошь стошь,
Улыбаешься;
Падайди ка мнѣ паближе,
Павидаишься.

4566.

Эхъ, штошь стаишь,
Пасвистываишь;
Картузъ патерялъ,
Ни разыскиваишь.

4567.

Пайду плясать
Доски гнутца;
Сарафанъ каротокъ,
Ребята смѣютца.

4568.

Мая милка всѣхъ рыжѣя,
Ее любятъ всѣхъ дюжѣя.
Ее любятъ, обнимаютъ,
Мине слезы пронимаютъ.

4569.

Ой мельница,
Переверница;
Ходитъ Ваня холостой
Да ни женитца. [1])

[1]) №№ 4554—4557 плясовыя.
[2]) №№ 4554—4562 изъ Задонскаго у.

[1]) №№ 4563—4569 изъ Бобровскаго у.

ТАМБОВСКАЯ ГУБЕРНІЯ.

Тамбовская губернія.

В. В. Вадковскимъ частушки доставлены изъ Спасскаго уѣзда (с. Виндреевскій заводъ, с. Дубасово, с. Малышево, с. Устье, с. Хомутовка). Населеніе с. Малышева мордва—мокша, говорятъ между собою по-мордовски, поютъ по-русски, иногда замѣтно искажая слова. Называются частушки въ этомъ уѣздѣ „саратовскими" пѣснями, „скоморошными" пѣснями или „прибаутками", „прибасками", „припѣвками". Записаны частушки въ первое десятилѣтіе двадцатаго вѣка отъ крестьянской молодежи обоего пола. Припѣвы при частушкахъ различные.[1])

---

[1]) Припѣвъ напечатанъ курсивомъ.

4570.

Охъ ты, милка, моя милка,
Тибѣ гробъ, а мнѣ могилка.

4571.

У воротъ стоитъ березка....
Сокрушилъ меня Сережка.

4572.

Я сидѣла на диванѣ,
На колѣночкахъ у Вани.

4573.

Я на рѣчкѣ бѣлье мыла,
На березку вѣшала,
Сама милого не любила,
Лишь словами тѣшила.

4574.

У мово у милова
Рубашка малинова.
У мово у Васеньки
Рубашечки красеньки.

4575.

Шелъ я полемъ, видѣлъ горе:
Жала милочка моя.
Я сказалъ ей: „Богъ на помочь“.—
Вотъ заплакала она.

4576.

Не садися, милый, рядомъ,
Очаруешь меня взглядомъ;
Не обнимай меня рукой,
Ужъ я слышала словечко—
Занимаешься съ другой.

4577.

Елочки, сосеночки!
Въ сентябрѣ повянете;
Милыя дѣвченочки!
Всѣ меня помянете [1]).

4578.

Проводила, жалко стало;
Стою плачу у вокзала.

4579.

Черезъ рѣчку, чрезъ рѣку
Ведутъ милую мою.

4580.

Что мнѣ дѣлать? я убьюсь:
Съ какой кралей разстаюсь!

4581.

Эхъ, сударка—лебедь бѣла,
Мнѣ жениться не велѣла!

4582.

Дѣвки пой, подружки пой!
Въ дипломатѣ милый мой.

4583.

Шелъ я улицей, дѣвушки спали,
Махнулъ платкомъ—онѣ встали.

1) №№ 4570—4577 изъ Виндреевскаго завода.

4584.

Шелъ я улицей, упалъ въ ямку,
Раскололъ гармонь-тальянку.

4585.

Сидитъ Ваня на диванѣ,
Видитъ дно въ своемъ стаканѣ.

4586.

Кто неправдою живетъ,
Разорви тому животъ [1]).

4587.

Что ты милка лицемѣришь,
Я люблю, а ты не вѣришь.

4588.

Чай пила я съ сухарями,
Проводили съ фонарями.

4589.

Чай пила, конфеты ѣла,
Позабыла съ кѣмъ сидѣла.

4590.

У тальянки мѣдны планки,
Тонки, звонки голоса.

4591.

Продамъ лошадь, продамъ домъ,
Куплю милкѣ грамофонъ.

4592.

Куда дѣвки, туда я—да,
Мои лапти худыя—да.

4593.

Милка, душка, черный грачъ,
Я уѣду, ты не плачь.
Моя милка, черна галка,
Разставаться съ тобой жалко.

4594.

Мою милку сватали,
Всѣ ребята плакали [1]).

4595.

Вспомни, вспомни, милка это,
Это — ты, это — я,
Мы страдали цѣло лѣто.
Это — Шурочка моя.

4596.

Взгляни, милый, на икону,
Волга матушка рѣка
Мы страдали по закону.
Заливаетъ берега.

4597.

Она моя стóитъ дѣла,
Аленькій мой цвѣточекъ.
Щечки алы, сама бѣла.
Погуляю годочекъ.

4598.

Дайте ножикъ, дайте вилку,
Сережа!
Я зарѣжу свою милку;
Ну что же!
Дайте ножикъ повострѣе,
Дубъ зеленый на горѣ,
Я зарѣжу поскорѣе.
Не страдайте обо мнѣ.

4599.

Болитъ сердце и печонка,
Далеко живетъ дѣвченка.

---

[1]) №№ 4578—4586 изъ с. Дубасова.

[1]) №№ 4587—4594 изъ с. Малышева

4600.

Свѣтитъ солнышко неясно,
Знать судьба моя несчастна.

4601.

Охъ вы, дѣвки, ступай домой,
А ты, милка, постой со мной.

4602.

Мою милку сватали—да,
А я былъ въ Саратовѣ—да.

4603.

Течетъ рѣчка, пѣнится,
Мой миленокъ женится.

4604.

Не любила—была бѣла:
Любить стала—почернѣла.

4605.

Скажи, милка, откровенно,
Кого любишь изъ двухъ вѣрно.

4606.

Хочешь-любишь, хочешь-брось—
Я давно желаю врозь—да. [да.

4607.

Что ты, миленькій, серчаешь,
Что ты за мной замѣчаешь?

4608.

Давай, милка, страдать вмѣстѣ,
Я—гармонья, а ты—пѣсни.

4609.

Давай, милка, пострадаемъ,
Какова любовь узнаемъ.

4610.

Черезъ темный лѣсъ огромный
Подай, милый, голосъ ровный.
Черезъ темную осину
Подай, милый, голосину.

4611.

Ты зазноба, ты зазноба,
Довела меня до гроба.
Чѣмъ до гроба доводить,
Лучше бросить и забыть—да.

4612.

Я не самъ гармонью дѣлалъ,
Не самъ тоны наводилъ—да;
Я не самъ милашку сваталъ,
Папа съ мамою ходилъ—да.

4613.

У моей у миленькой—да
На рукѣ колечико—да.
Со всѣми балтъ, говоритъ—да,
Со мной ни словечика—да.

4614.

Ты, береза, ты, береза!
Вѣтру нѣтъ а ты шумишь—да.
Охъ ты, сердце ретивое,
Горя нѣту, ты болишь—да.

4615.

Не запью я свое горе
Я ни пивомъ, ни виномъ,
Я те, милка, не забуду
И ни вечеромъ, ни днемъ.

4616.

Съ кѣмъ я зналась,
Съ тѣмъ разсталась.
Съ кѣмъ не зналась—
Повѣнчалась.

4617.

Что за вѣтеръ, что за буйный,
Когда дуетъ, когда нѣтъ—да,
Что ты, миленька моя—да,
Когда любишь, когда нѣтъ—да.

4618.

Скажи милка по душамъ,—да,
Чѣмъ ты меня присушалъ?—да.
Ты присушки знаешь много,
Только знаю— боишься Бога.

4619.

Я за милку грудью стану,
Всѣхъ порѣжу, въ тюрьму сяду.
Тюрьма матушка нетѣсна,
Про нее вездѣ извѣстно.

4620.

Кабы не было зазнобы,
Не топталъ бы снѣгъ, сугробы;
Кабы не было другой—да,
Не топталъ бы снѣгъ тугой—да.

4621.

Какъ тебѣ, милка, не стыдно;
Кисетъ сшила, нитки видно.
Какъ тебѣ, милка, не грѣхъ—да.
Другого любишь, меня нѣтъ.

4622.

Что ты, милъ, не женишься,
На кого надѣешься?
Я надѣюся на Бога,
На тебя, милка, немного.

4623.

Весь я вечеръ проглядѣла
На тебя, мой дорогой—да,
Когда вынешь изъ кармана,
Мой платочекъ носовой—да.

4624.

Ты куда, машина, ѣдешь?
Ты куда торопишься?
Ты куда, милёнокъ, ѣдешь?
Оттоль не воротишься.[1])

4625.

Ты разстанься ледъ съ водою,
Да не я, милка, съ тобою.
Ты разстанься ледъ съ плотиной,
Да не я съ милкой—картиной.

4626.

Колечечко съ номерами
Докатилось до Елани,
Докатилось до Елани,
До моего дружка до Вани.

4627.

Вы не ройте мнѣ могилу
На высокой на горѣ.
А вы выройте могилу
У милого на дворѣ.

4628.

Ты не стой у воротъ,
Ты не сватайся.
Не пойду я за тебя,
Ты не радуйся.

4629.

Голосочекъ мой раздайся,
А ты, милый, догадайся.
Голосочекъ нѣжненькій,
Гдѣ дружочекъ прежненькій.

4630.

Не пойду на тотъ колодецъ,
Тамъ зеленая вода.

---

[1]) №№ 4595—4624 изъ с. Устья.

Не любите ту дѣвченку:
Это милая моя.

4631.

Охну, охну, переохну,
Кого люблю, о томъ сохну.
Что я сохну, что я вяну,
Пойду къ милу въ окно гляну.

4632.

Сколько Богу ни молилась
Я за каменной стѣной,
Не воротится ли милый
Изъ Саратова домой.

4633.

Съ горъ песочекъ точится,
Разставаться не хочется.
Неужели ледъ растаетъ,
Меня миленькій оставитъ?

4634.

Это Васино колечко—
Оно распаялось.
Онъ другую послалъ сватать,
А я не нуждаюсь.

4635.

Двѣ кукушки куковали
Въ полѣ-ти на камушкѣ.
Двѣ дѣвченки тосковали
Объ дружкѣ, объ Ванюшкѣ.

4636.

Мы съ подружкой сговоримся,
Купимъ ножикъ—гребешокъ.
Мы зарѣжемъ ли злодѣйку,
Намъ останется дружокъ.

4637.

Горы, горы, лѣсъ густой,
Мой миленокъ холостой,
Горы, горы лѣсъ богатый,
Мой миленокъ неженатый [1]).

4638.

А въ Малышевѣ на порожкѣ
Подкосились мои ножки.

4639.

Ахъ ты, царь, ты царь нашъ бѣлый!
Ты зачѣмъ пріемъ намъ сдѣлалъ?

4640.

Охъ, пріемщикъ толстый, гладкой,
Не оставь меня солдаткой.

4641.

Какъ сказали: записали—
Мнѣ работа не мила,
Мнѣ работа не мила,
Ваша стружка, ни пила.

4642.

Меня осенью забреютъ,
А жену мою куда?
Есть на Волгѣ больша прорубь,
Головой её туда.

4643.

На машинѣ свистокъ мѣдный,
А уѣхалъ онъ, мой бѣдный,
А уѣхалъ онъ въ Воронежъ,
Его теперь не догонишь.

4644.

У пріемнаго столба
Дѣвченка плачетъ безъ стыда,
Она плачетъ, говоритъ:
На кругу милой стоитъ.
На кругу его вертѣли,

[1]) №№ 4625—4637 изъ д. Хомутовки.

Съ головы кудри летѣли.
Погодите его брить,
Дайте маменькѣ притти,
Его маменька придетъ,
Платокъ алый принесетъ,
Русы кудри соберетъ.

4645.

И какъ первая машина:
Провожаетъ отецъ сына;
А вторая—грузовая,
Провожаетъ мать родная,
А третія пассажирка—
Провожаетъ его милка.
А четверта съ краснымъ флагомъ,
На машину сѣлъ, заплакалъ;
На машинушку садился,
Снялъ картузикъ поклонился [1]).

4646.

А намъ нечего тужить.
Не одни будемъ служить—да.

4647.

Солдаточки очень тужатъ,
Не подолгу мужья служатъ.

4648.

Солдаточку бѣдную—да,
Приголубить некому—да.

4649.

Мужа бреютъ, жена рада,
Что портокъ, рубахъ не надо.

4650.

Я бывалъ'—да, припѣвалъ'—да,
Словно въ сад'кѣ соловей—да,
А теперча изловили,
Нѣту волюшки моей—да.

4651.

Охъ вы, дѣвки, дѣвочки,
Гдѣ ваши спдѣлочки,
Распослѣдній, дѣвки, разъ,
На посидѣлочкахъ у васъ—да.

4652.

У пріемныхъ у дверей—да.
Растетъ травынька пырей—да.
У пріемной за дверями
Стоитъ ящикъ съ жеребьями.

4653.

Правой рученькой таскалъ,
Сто второй жребій досталъ.
Жеребій досталъ второй—да,
Закричали: лобовой—да,
Закричали: лобовой—да,
Съ плечъ головушка долой—да.

4654.

Брошу, брошу кольцо въ море,
Знать потонетъ глубоко—да,
Маво милаго обреютъ,
Знать угонятъ далеко—да,
Насъ угонятъ на Кавказъ—да,
Очень скучитесь объ насъ—да.

4655.

Папа лошадь запрягаетъ,
Ничего не говоритъ.
Папа, папа, папа мой—да!
Куда ѣдемъ мы съ тобой—да?
Мы поѣдемъ къ тому дому,
Ко несчастному пріему,
На пріемномъ на порогѣ
Подсѣкутся руки, ноги [1]).

4656.

Что хотите говорите,
Холостому лучше жить.

[1]) №№ 4638—4645 изъ Вяндреевскаго завода.

[1]) №№ 4646—4655 изъ с. Устья.

4657.

Говорила сестра брату:
Не люби, братецъ, богатыхъ,
А люби-ка бѣдненьку,
Румяненьку, бѣленьку.

4658.

Говорила сыну мать:
Не водись съ ворами,
А то въ каторгу сошлютъ,
Скуютъ кандалами.

4659.

На машинѣ, на вокзалѣ
Трое дѣвокъ замерзали;
Отчего же замерзали?
— Кондукторы не пускали. [1])

4660.

Мать моя—барыня,
Отецъ—капитанъ,
Жена моя—розочка,
А я—шарлатанъ [2]).

4661.

Милый мой по Волгѣ плавалъ,
Утонулъ проклятый дьяволъ.

4662.

Пришелъ поздно—мать серьезна,
Пришелъ рано—мать нерада.

4663.

Не ругай меня, мамаша,
Не то сдѣлаю бѣду:
Либо мельницу ломаю,
Либо корову я веду.

[1]) №№ 4656—4659 изъ Вындреевскаго завода.

[2]) №№ 4660 изъ Дубасова.

4664.

Я изъ Питера пріѣхалъ,
Тятѣ трубочку привезъ.
Ну-ка, тятя, покури,
Никому не говори.

4665.

Гуляй дочка, мать велѣла,
А людямъ какое дѣло.
Гуляй, дочка, домъ продамъ,
Тебя замужъ не отдамъ.

4666.

Шелъ я верхомъ, шелъ я низомъ,
У матани домъ съ карнизомъ.
Шелъ я низомъ, камышемъ;
У матани домъ шишомъ.

4667.

Охъ вы, дѣвки, я вамъ дядя,
Вы племянницы мои.
Охъ ты, дядя, гдѣ ты былъ?
Какой лошадь намъ купилъ. [1])

4668.

Скоро, скоро снѣгъ растаетъ,
Скоро вырастетъ трава—да;
Скоро, скоро меня угонятъ,
Скоро выйдутъ мнѣ года.

4669.

Не судите, бабы, дѣвокъ:
Безъ любови нечив' дѣлать;
Не судите, бабеночки,
Сами были дѣвченочки;
Не судите, бабы—козы,
Не вводите дѣвокъ въ слезы.

4670.

Охъ вы, дѣвки, не юнывайте,
До бѣлой зари гуляйте.

[1]) №№ 4661—4667 изъ с. Малышева.

Я бывалъ—да юпывалъ—да,
До бѣлой зари гулялъ—да.
Дѣвки, пой, пока поется,
Въ бабахъ рѣдко удается.

4671.

Хомутовка стоитъ въ ямѣ,
Разукрашена цвѣтами.

4672.

Спасскіе мѣщане
Пропилѝ хомутъ съ клещами.

4673.

У устьинскихъ у ребятъ
Сапоги липовы скрипятъ.

4674.

Сапожники, слесаря—
Первы пьяницы у царя.

4675.

Ты сапожникъ небогатый,
Хомутовскій, рябоватый.

4676.

Шелъ я улицей ломался,
Надо мной народъ смѣялся.

4677.

Хомутовскіе ребята
Они маху не дадутъ:
Либо мельницу сломаютъ,
Либо бабу уведутъ.

4678.

По улицѣ по нашей
Прокатился горшокъ съ кашей.
По улицѣ по большой
Прокатился горшокъ съ лапшой.

4679.

Липлейски дѣвки модны
По три дня сидятъ голодны.
Липлейски шляпы носятъ,
Подъ окошкомъ хлѣба просятъ.

4680.

Съ высокихъ конопель
Много масла перепила,
Чрезъ постылыхъ людей
Много славы приняла [1]).

[1]) №№ 4668—4680 изъ д. Хомутовки.

РЯЗАНСКАЯ ГУБЕРНІЯ.

Рязанская губернія.

Изъ Михайловскаго уѣзда частушки доставлены слушательницей М. В. Ж. Курсовъ Мещериной (по мужу—Грабарь). Запись сдѣлана въ 1911 году. Называются здѣсь частушки „прибаутками“, „страданьями“.

4681.

Я думала, милъ смѣется!—
Онъ взаправду растается.

4682.

Я думала, милъ хохочетъ—
Онъ платочикъ въ слезы мочитъ.

4683.

Что ты, милка, губки дуешь?
Аль любить меня не будешь?

4684.

Не страдай, король бубновый,
У меня страдатель новый.

4685.

Пойду въ садъ, пойду въ зеленой,
Разорву платокъ дареной!

4686.

Дорогой, куды поѣхалъ?
Привезп конфетъ, орѣховъ!

4687.

Болитъ сердце, болитъ, ноя
По тебѣ, голубчикъ Коля.

4688.

Она меня занозила,
Грудь кинжаломъ проно́зила.

4689.

Глаза черны, брови тоже—
На цыганочку похожа.

4690.

Голубые глазеночки
У красивой дѣвченочки.

4691.

У милаго голубые глаза;
Рѣжутъ сердце больнѣе ножа.

4692.

Въ красной кофточкѣ—красива,
Ребятъ гулять пригласила.

4693.

Прошли святки,—жаль разстаться;
Пришла масляна—кататься.

4694.

Голосъ тонокъ, да незвонокъ
И не слышитъ мой миленокъ.

4695.

Я не буду платкомъ дарить,
Брошу въ огонь, пущай горитъ.

4696.

Дорогой, ты догадайся:
Всѣ уйдутъ, а ты останься.

4697.

Глаза черные, большіе,
На страданье завистные.

4698.

Глаза черные съ отливомъ,
Губки пахнуть черносливомъ.

4699.

Ай ты, милой, дай мнѣ руку,
Сердце чувствуетъ разлуку.

4700.

Пострадала, да довольно,
Отъ страданья сердцу больно.

4701.

Я за милку грудью стану,
Всѣхъ изрѣжу—въ тюрьму сяду.

4702.

Говорятъ: это пустое,
Что киселъ платка не стоя.

4703.

Всѣ по парѣ, по троечкѣ,
А мы съ тобой разстроечки.

4704.

Я сидѣла въ колидорѣ,
Я писала письмо Колѣ.

4705.

Закатился голубчикъ Петя—
Да гдѣ солнышко не свѣтя!

4706.

Я любить тебя не буду:
Ты скандальщикъ—бьешь посуду.

4707.

Гдѣ горѣло—тамъ погасло;
Я страдала понапрасну.

4708.

Догорай, моя лучина,
Что желала,—получила.

4709.

Вѣдь не миленькой играетъ—
Его руки бѣленьки;
Вѣдь не милый завлекаетъ—
Его глазки сѣреньки.

4710.

Не на то платокъ дарила,
Чтобъ калоши вытирать,
Я на то его дарила,
Чтобъ любовь не забывать.

4711.

Ты играешь—я пою,
Ты страдаешь—я люблю.
Если ты меня не любишь,
Съ ума-разума сойду.

4712.

Милый, милый, милый мой,
Какъ несчастны мы съ тобой;
Я въ деревнѣ, ты въ другой—
Рѣдко видимся съ тобой.

4713.

Голубой платокъ линяетъ,
Милъ по Питеру гуляетъ;
Мой Ванюха въ Питерѣ,
Его ребята видѣли;
Онъ стоитъ у лавочки—
Продаетъ булавочки.

4714.

Выну ленту изъ косы,
Куплю милому часы;
Вотъ и слава вотъ и честь,
У милова часы есь.

4715.

Играй, играй, гармонистъ,
Я не вижу пляски;
У нашего гармониста
Голубые глазки.

4716.

На столѣ стоитъ бутылка,
А въ бутылкѣ карасинъ;
Одинъ вечеръ постояла—
На всю зиму заразилъ.

4717.

Ужъ я-то какая,
Люблю-то какого;
Людямъ яму копала,
Сама-то попала.

4718.

Я на рѣчкѣ была,
Бѣло мылося;
Сердечко болитъ—
Чуть не утопилася.

4719.

Не ходите, дѣвки, въ торфъ—
Дорога песошна;
У кого страдатель есть—
Разставаться тошно!

4720.

Гармонистъ, гармонистъ,
Чести добился.
Ну и какъ-же, гармонистъ,
Ты мнѣ полюбился.

4721.

На горѣ стоитъ дубъ,
Распустилъ коренья;
Если дѣвокъ любить—
Это разоренье.

4722.

Катился шарокъ,
А я ѣла сахарокъ;
Топорикомъ рубила,
Соколика любила.

4723.

Не пойду замужъ туда,
Гдѣ морозовски пруда;
Заразили черны глазки—
Такъ и тянется туда.

4724.

Я кружилась, вертѣлась:
За Ваню хотѣлось:
Я кружилась, упала,
За Ваню не попала.

4725.

Пойте, дѣвки, прибаутки,
А я буду пер'нимать;
Черезъ поле яровое
Шли дѣвченки къ намъ гулять.

4726.

Тише, тише, паровая,
Тише двигайтесь ремни;
Я по миленькомъ скучаю—
Проходите скорѣй дни.

4727.

Ужъ я кофточку кроила,
Полы окорóтила;
Я миленка полюбила—
Сердце озаботила.

4728.

На комъ кольцо,
На комъ перстень,
Всѣ гуляютъ,
А мнѣ не съ кѣмъ.

4729.

Не глядите на меня,
Глядите на серьги;
Это миленькой купилъ
На мои на деньги.

4730.

Голубая моя лента,
Не линяй до вечера;
Маво миленька здѣсь нѣтъ,
А мнѣ дѣлать нечего.

4731.

Я стояла у воротъ;
Спросилъ милой: какой годъ?
Я сказала ему разъ:
Не пойду, милый, за васъ.

4732.

Въ полѣ аленькой цвѣточекъ,
А я думала пожаръ;
Разсказать-ли вамъ, подружки,
Какъ м'ня милой провожалъ.

4733.

Минѣ мама баяла,
Что не будешь Ванина;
А я, дура, сбѣсилась,
Въ Ванюшу влюбилась.

4734.

Стояла я на плотикѣ,
Мыла Колѣ ботики;
Мыла, торопилась,
Чуть не утопилась.

4735.

Я любила Колю, Ваню,
Я любила ихъ двоихъ;
Я Колю за гармонью,
А Ванюха—моіі женихъ.

4736.

— Дорогой, куда пошелъ?
— Дорогая, въ лавочку.
— Дорогой, не позабудь
Конфеточекъ баночку.

4737.

Пойду схожу въ лавочку,
Куплю помады баночку;
Буду ей помадиться—
Ко мнѣ милый повадится.

4738.

Пойду въ лавку,
Куплю краски:
Лучше нѣтъ изъ ребятъ,
Страдателя Васьки.

4739.

Полюбила не подъ силу—
Много надо на него;
Пойду, ляжу подъ машину,
Разставаться все равно.

4740.

Не играй, милой, въ гармонью,
Холодно твоимъ рукамъ;
Подойди къ моему окошку—
Я перчатки тебѣ дамъ.

4741.

Я хорошихъ любила—
Меня совѣсть убила!
Я теперя никакихъ—
Ни хорошихъ, ни плохихъ.

4742.

Я стояла, стоять буду
У чулана новаго;
Я любила, любить буду
Свово черноброваго.

4743.

Всѣ идутъ, всѣ идутъ,
Всѣ калошами скрипутъ;
А мой милый безъ калошъ,
Безъ калошъ очень хорошъ.

4744.

Мой платочекъ-летупочекъ
Облетѣлъ парней пяточекъ;
Къ милóму въ руки попалъ,
Мой батистовый пропалъ.

4745.

Рыба по суху не ходитъ,
Безъ воды не можетъ жить;
А меня Ванюха любитъ,
Безъ меня не можетъ жить.

4746.

Мы стояли промежъ дровъ,
Толковали про любовь.
Только знаетъ одинъ Богъ,—
Какова наша любовь.

4747.

Меня милъ провожалъ,
Опъ мнѣ строго наказалъ:
До пріѣзду моего
Не влюбляйся ни въ кого.

4748.

Дайте ходу пароходу,
Натяните паруса;
Я за то его любила,—
За кудрявы волоса.

4749.

Дайте ходу пароходу—
Параходъ будя ходить;
Нагоню тоску на милова—
Меня милый будя любить.

4750.

Я милому своему
Прибавила красоты:
Черезъ шеюшку на грудь
Повѣсила часы.

4751.

У нашего двора
Разливалася вода;
Не то по морю ходить,
Не то милаго любить?

4752.

Ай, ручка болитъ,
Завяжите пальчикъ;
Что хотите, говорите—
Понравился мальчикъ.

4753.

Ай, сватъ, сваточекъ,
Передай платочекъ;
Я за этотъ платочекъ
Пострадаю годочекъ.

4754.

Еще для кого,
А я для Васятки
Пойду пршесу
Бѣлыя перчатки.

4755.

Пойду я въ лѣсъ,
Наберу я моху,
Поставлю я самоваръ,
Угощу Тимоху.

4756.

Подъ капелью я стояла,
Вся накапалася, вся;
Что мнѣ милой говорилъ—
Я наплакалась вся.

4757.

Въ мои мелкія калоши
Заливается вода;
Меня миленькій не броситъ
И я его никогда.

4758.

Дѣвки, пой, дѣвки, пой—
Въ дипломатѣ милый мой;
Въ дипломатѣ, въ сюртукѣ,
Держалъ тальяночку въ рукѣ.

4759.

Меня милый уговаривалъ:
— Давай съ тобой страдать;
А я ему отвѣчала:
Куды прежняго дѣвать?

4760.

Кирпишный домъ,
Поперешный полъ,
Кто въ гармонью играетъ—
Тотъ сердешный мой!

4761.

Ой ты, милая моя,
Чѣмъ ты набѣлилася?
— Я коровку доила—
Молочкомъ умылася.

4762.

Милой мой, карманный воръ,
Ты меня обидѣлъ;
Колечко снялъ, орѣшка далъ,
Весь народъ увидѣлъ.

4763.

На столѣ стоитъ гармонья—
Золотыя ножки;
Никому такъ не сыграть,
Какъ моему Прошкѣ.

4764.

Почаще играй,
Помилѣй моргай!
Полюбила я тебя—
Только воля не моя.

4765.

А на что же ребятъ женятъ,
Дѣвкамъ волю перемѣнятъ.

4766.

Я страдала—мать не знала,
Сестра подлая сказала.

4767.

Ой, папаша, кричу крикомъ,
Полсапожки сшей съ подскрипомъ.

4768.

Полсапожки мои,
Лаковы носочки!
Посмотрите, матеря,
Что дѣлаютъ дочки.

4769.

Моя маменька ретива
Въ полѣ цвѣтикъ сорвала;
Мою молодость сгубила—
Рано замужъ отдала.

4770.

Я въ дѣвушкахъ сидѣла,—
Какъ малина созрѣла;

А какъ въ бабы попала,
Какъ полынь горькая пропала.

4771.

Бранила меня мать
И наказывала,
Чтобы сѣни запирала,
И завязывала.

4772.

Охъ ты, мамка, охъ ты, мамка,
Знать тебѣ меня не жалко;
Кабы жалко тебѣ было,
На болота-бъ не пустила.

4773.

Купи, тятенька, машинку,
На машинкѣ буду шить;
Не отдавай далеко замужъ,
Все равно не буду жить.

4774.

Ужъ не я ли была пташка;
Ужъ не я ли—соловей,
А теперь меня поймали—
Нѣту волюшки моей!

4775.

Что это, что это припатучило—
Не даетъ-ли Богъ дождя;
Что это, что это принаскучила
Чужа дальня сторона!

4776.

Бабы судятъ на мосту—
Каки отчайныя растуть;
Не судите, бабы, пасъ—
Есть по дочери у васъ.

4777.

Пущай говорятъ,
За глаза меня корятъ,
А я молоденька
Хожу веселенька.

4778.

Ай, Вѣрочка,
Сталовѣрочка!
Тебя замужъ отдаютъ,
А я дѣвочка.

4779.

Подружка моя
Была тайная,
Просватали тебя—
Стала дальняя.

4780.

Дожжикъ идетъ,
Трава зеленѣетъ.
За хорошей головой
Жена молодѣетъ.

4781.

Не отъ чая полиняла
Моя чашка чайная—
Оттого она полиняла,
Моя жизнь печальная.

4782.

Не тужите, дѣвки, дюже:
Придетъ осень—дадутъ мужа,
Дадутъ мужа вѣкового,
Лучше батюшки родного.

4783.

Катилося колесо,
Катилася бочка;

Мнѣ мамаша приказала;
Гуляй моя дочка.

4784.

Какъ московская дорожка
Вся усыпана пескомъ;
Повезутъ дружка въ солдаты—
Я поплачу голоскомъ.

4785.

А у нашего сосѣда
Бороденки нѣтъ слѣда.

4786.

Какъ у Мишки, у Никишки
На носу сидѣли шишки.

4787.

Я калоши не ношу—
Берегу ихъ къ лѣту;
Вамъ по совѣсти сказать,
У меня ихъ нѣту.

4788.

Подружка—свѣтъ,
Ты въ калошахъ, а я нѣтъ;
Я бы рада—надѣла:
На конфеткахъ проѣла.

4789.

Гармонистъ, гармонистъ,
Я тебя надую:
Изъ резиновыхъ калошъ
Въ лапотки обую.

4790.

Сколько сваталъ—
Нѣтъ по ндраву;
Сталъ жениться,
Взялъ картаву.

4791.

Пѣли, пѣли пѣтухи,
Пропѣли куры—
Не пора-ли вамъ домой—
Рязанскія дуры.

4792.

Не ходите, дѣвки, замужъ
Во Петровское село:
Говорятъ тамъ не по-нашему:
Цаво, цаво!

4793.

Какъ рязанскіе ребята
Захотѣли пофорсить—
На часы денегъ не хватитъ,—
Пускай повѣсятъ лапоть.

4794.

Ай, дядюшка Петра—
Лови его,—вотъ на,
Вотъ онъ прижался,
Тебя испугался.

4795.

У меня-ли молодой
Трое лаптей у одной;
Одни новы, други стары,
Третьи батюшка заплелъ.

4796.

Бей лапти,
Колоти лапти,

Мужья гладки,—
Сплетутъ лапти.

4797.

Лапти сплелъ,
И оборки свилъ;
Говорятъ—не хорошъ,
Лихоманка съ нимъ!

4798.

Завтра праздничекъ у насъ,—
Здѣсь лепешекъ напекутъ,
И помажутъ и покажутъ,
А отвѣдать не дадутъ.

4799.

Мой мужъ доможилъ,
Портки заложилъ,
А я шаль, да платокъ—
Онъ остался безъ портокъ.

4800.

Я вчера была пьяна—
Кочерёжку пропила;
А сегодня захочу—
Достанется рогачу.

4801.

Прошли, пролетѣли
Всѣ веселыя недѣли.

4802.

Почернѣло мое сердце
Чернѣй камня, горчѣй перца.

4803.

Дѣвки, стойте, а я пойду,
Примѣчайте мою ходьбу.

4804.

Пойду рыгами, гумнами—
Зальюсь горькими слезами.

4805.

На горѣ на пригорушкѣ
Подрались побирушки.
Онѣ другъ друга за виски—
Не промахивай куски.

4806.

На чужой сторонкѣ жить—
Надо всякому служить,
Надо стариковъ уважить,
Молодому угодить.

4807.

Ай ты, Фроська моя,
Не покинь-ка меня;
Ты не брось, не покинь—
Я остался одинъ.

4808.

Пойду въ анбаръ,
Заведу скандалъ:
Зажгу фонари,—
Чего хошь говори.

4809.

Я не буду воду пить
Изъ ковша изъ мѣднаго:

Все равно я почитаю
Богача и бѣднаго.

4810.

У нашего у двора
Стояла больница,
Про меня-то говорятъ,
Что я озорница.

4811.

Что-жъ не играешь ты, гармонья,
Ай разорваны мѣхи?
Возьму Вѣрку сталовѣрку—
Замолю свои грѣхи.

4812.

Ай, дѣвки, бѣда!
Гармонька худа;
Въ Саратовѣ городѣ
Хороши да дороги.

4813.

Дунька, Дунька, зажги огонь,
Я куплю нову гармонь;
Гармонь нова, а не стара,
Заиграетъ какъ гитара.

КАЗАНСКАЯ ГУБЕРНІЯ.

Казанская губернія.

Изъ Казанскаго уѣзда (с. Красная Горка и д. Нискамава) и Спасскаго у. (с. Левашово) и изъ г. Царевококшайска частушки доставлены приватъ-доцентомъ И. Казанскаго Университета Л. К. Ильинскимъ. Запись 1913 года.

4814.

За рѣкой черёмушка
Ни разу не расцвѣтала.
Кабы ласточкой была,
Къ милому слетала.

4815.

Мой-отъ милай—виноградъ,
По всей улицы играть,—
А я—ево вишня,
Издалека слышна.

4816.

Отходила отъ вокзала,
Отщитала лѣсенки;
Отыгралъ милый въ тальянку,
Я отпѣла пѣсенки.

4817.

Што сказали про милова:
Худенькій да маленькій.
Наредился въ воскресенье,
Какъ цвѣточекъ алинькій.

4818.

Свѣтитъ мѣсяцъ,какъ полтинникъ,
А звѣздочка—четвертакъ;
Мой миленокъ, какъ картина,
А товарищъ, какъ бурлакъ.

4819.

Хорошо водочку пить,—
Сама наливаитца;
Хорошо дѣфку любить,—
Сама насылаитца.

4820.

Сорокъ верстъ до Москвы,—
Все итти лугами.
Прощай, милинькій мой,
Съ чорными бровями.

4821.

Не стой, милой, у воротъ,
Не маши фурашкой:
Я другова завела,
Не зови милашкой.

4822.

Всѣ платочки, какъ цвѣточки,
Мой платочекъ полинялъ.
Всѣ ребята на вечорки,—
Мой миленокъ захворалъ.

4823.

Всѣ платочки перемыла,
На березу вѣшала;
Я миленка не любила,
А словами тѣшила.

4824.

Ты играй, играй, гармошка,
Во читыри тона;
Ты услышь, моя милая,
Чресъ читыри дома.

4825.

Я ходила по полю,
Искала я тополю,
Я тополевыхъ корней—
Привораживать парней.

1826.

Съ неба звѣздочка скатилась,
Вся любофь наша рѣшилась;
Съ неба звѣздочка упала,
Вся любовь наша пропала.

1827.

Ни дождусь я той субботы,
Когда милъ придетъ съ работы.
Ни дождуся я тѣхъ день,
Когда съ нимъ гулять пойдемъ.

1828.

Подружинька, дожчъ идетъ,
Любезная, съ градымъ.
На што милинькый сердитъ:
Ни садитца рядымъ.

1829.

Ни кокуй, кукушка, въ лѣси,
Ни давай грибамъ рости:
Есть такіе лиходѣи,—
Хотятъ съ милымъ развести.

1830.

Вѣтиръ дуитъ и бушуитъ,
Ниска ходятъ облака.
По мнѣ милинькій тоскуитъ,
Я по нимъ никогда.

1831.

Хорошо лапти носить,—
Долга обуватца.
Хорошо милова любить,—
Трудна раставатца.

1832.

Потеряла я колечко
Исъ кармана въ воду;
Полюбила я милова
Съ пынѣшняво году.

1833.

Потеряла я колечко
Въ огородѣ въ лебеду;
Полюбила я миленка
На семнадцатомъ году.

1834.

Потеряла я колечко
Золотое съ пробою;
Поздравляю я милова
Съ новою зазнобою.

1835.

Покаталась бы я въ лодочки
Подъ бѣлымъ парусомъ...
Поглядѣла-бы на милова
Скрось стеклышка гласкомъ.

1836.

Капуска моя,
Мелко сѣченая.
Три я годика жила
Съ емъ невѣнчаная.

1837.

Скрылось солнышко въ туманъ,
Любилъ милый на оммань,—
Любилъ да омманывалъ,
Замушъ уговаривалъ.

1838.

У насъ кузница сгорѣла,
Водой мельницу снесло.
Вотъ вчера мово милова
Въ поли снѣгомъ занесло.

1839.

Сѣилъ рѣтьку и морковку—
Ни котора ни взошла
Сваталъ русску и мордовку,—
Никотора ни пошла.

1840.

Мой батистывый платочикъ
За трубой валяитца;
Мой-отъ миленькый дружочикъ
За другой гоняитца.

1841.

Мой батистывый платочикъ
На углу на крыши.
Доставайся мой платочикъ
Хорошиму Гриши.

1842.

Мой батистывый платочикъ
Во грязи, во тини.
Доставайся мой платочикъ
Хорошиму Ени.

1843.

Мой батистывый платочикъ
Въ углу на повѣти.
Доставайся мой платочикъ
Хорошиму Пети.

1844.

Мой батистывый платочикъ
На вѣтру вѣтруитца;
Мой-отъ миленькый дружочикъ
Надо мной любуитца.

1845.

Мой батистывый платочикъ
На углу на бани.
Доставайся мой платочикъ
Хорошиму Вани.

1846.

Мой батистывый платочикъ
На углу на тирази.
Доставайся мой платочикъ
Хорошиму Васи.

1847.

Милай, милай, не забуть,
Какъ страдаитъ моя груть.
Моя груть страдаитъ опасна
Чресъ тебя, дружокъ, напрасна.

1848.

Отчиво въ печи не жарка:
Мама воду пролила.
Отчиво друшка не жалка:
Я другова завела.

1849.

Укатилося колечушко
Потъ тонинькій ледокъ.
Сперва миленькый смѣялся,
Теперь голосомъ реветъ.

1850.

Колечушко тумпаково
Оддала,—заплакала.
Колечко—три гласка,
Милъ уѣхалъ, мнѣ тоска.

1851.

Поигралъ бы я въ гармошку,
Очинь холодна рукамъ.
— „Подойди, миленокъ милой,
Я перчатычки подамъ.

1852.

Поигралъ бы я въ гармошку,
Очинь ручиньки болятъ.
Поглядѣлъ-бы на милашку,
Товарищи ни велятъ.

1853.

Золото мое колечко
Только вечеромъ горитъ;
Ретиво мое сердечко,
Когда сплю, такъ ни болитъ.

4854.

Штобы шали ни слетали,
Штобы кисти ни сплелись,
Штобы люди ни слыхали,
Што мы съ милымъ обнялись.

4855.

Виноградъ ростетъ въ долинѣ,
А урюкъ на берегу;
Ты скажи, дружочикъ милый,
Любишь двухъ или одну.

4856.

Неужели ты всповянишь,
Травынька шолковая.
Неужели ты вспокинишь,
Дура бестолковая.

4857.

Изъ окошичка махнула
Бѣлинькимъ платочкомъ;
Я миленку подмигну
Лѣвинькимъ глазочкомъ.

4858.

Поливала въ огородѣ,
Уронила ведро съ плечъ.
Рана, милай, запасаишь
Подвинешныхъ бѣлыхъ свѣчъ.

4859.

Шолъ я боромъ, сидѣлъ воронъ
На зеленой на соснѣ.
Моя мила черноброва
Часта видится во снѣ.

4860.

Шолъ я лѣсомъ—камышомъ.
У матани домъ шишомъ.
Шолъ я лѣсомъ краишкомъ,
Кидалъ въ милку камишкомъ.

4861.

За рѣкой огонь горитъ,—
Милый кашицу варитъ;
Кабы знала—вѣдала,
Къ милому бы сбѣгала.

4862.

За рѣкой огонь горитъ,
Намъ ево не видно:
Съ новымъ съ милинькимъ сижу,
Другому обидно.

4863.

На горѣ стоитъ береза,
Пойду покачаюсь.
Мой миленокъ сидитъ дома,
Пойду повидаюсь.

4864.

Раскудрявая сосна
Выросла не у мѣста.
Уходити вы, робята,—
Я вамъ не нивѣста.

4865.

Дѣфчонычки, васъ пяточикъ,
Вы зашейти мой платочикъ;
Вышили по моди,
Изорвали въ караводи.
Изорвали въ ленточки,
Дали по конфетычки.
Не бери конфетычки:
Отъ конфетки какой фкусъ,
Конекъ мазаный—канфусъ.
Не боюсь—вороты мажутъ,
Боюсь,—зыбочку подвяжутъ.

4866.

Я хотѣла пофорсить,
Бѣлы бурсы поносить.
Бѣлы бурсы, какъ горохъ;
Милой пишитъ: „нездорофъ“.

Милый пишитъ,—помиратъ,
Миня слезы прошибаютъ.

4867.

Шли двѣ бабы мимо бани,
А я банюшку топлю.
Про миня люди сказали,
Што я Ванюшку люблю.
Любятъ люди, а не я,—
Только слава про меня.
Ету славу терпѣть стану,
Отъ Ванюшки ни отстану. [1])

4868.

Потеряла я колечко
Подъ порогомъ въ уголкѣ.
Очутилося колечко
У милаго на рукѣ.

4869.

На коричневомъ запонѣ
Голубая полоса,
Я за то люблю Миколку,
Что подъ польку волоса.

4870.

Дѣвки, ой, подружки, ой!
Куда скрылся мой милой?
Скрылся, скрылся мой любезный
По дороженькѣ желѣзной.

4871.

Шаль пухова, шаль коврова,
Шерстяныя кисточки;
Милъ уѣхалъ во Казань,
Не прислалъ записочки.

4872.

Не садите, дѣвки, рѣдьку:
Рѣдьки вредны сѣмена.
Не любите, дѣвки, Петьку:
Я люблю его сама.

4873.

Сколько лѣсу ни рубила,
Крѣпче дубу не нашла;
Сколько милыхъ ни любила,
Лучше прежняго не нашла.

4874.

Мнѣ не жалко пояска,
Что онъ износился.
Жалко милаго дружка:
На другой женился.

4875.

Въ полѣ маленька проталинка,
Холодный вѣтерокъ.
Посидѣла бъ я съ миленочкомъ
Остальный вечерокъ.

4876.

Милый, мой, людей не слушай,
Не зови меня хохлушей.
Есль хохлушей назовешь,
Сердце кровью обольешь.

4877.

Шелъ я лѣсомъ, торопился,
Изъ-подъ ногъ огонь летѣлъ,
Я на милку разсердился,
Говорить съ ней не хотѣлъ.

4878.

Черезъ быстру рѣченьку
Подай, милый, рученьку.
Черезъ каменну ограду
Подай, милый, винограду.

4879.

Взгляни, милый, на икону:
Я люблю тя по закону.

[1]) №№ 4814—4867 Казан. у. с. Красная Горка.

Взгляни, милый, на кивотку,
Пожалѣй меня сиротку.

4880.

Прилетѣли птички къ рѣчкѣ,
Начали водичку пить.
Присовѣтуйте, товарищи,
Котору изъ трехъ любить.

4881.

Что это за рѣченька,
Голуби купаются.
Что это за милая,
Всѣ въ неё влюбляются.

4882.

Черну курицу кормила,
Бѣлу ненавидѣла;
Я миленочка отбила,
Подруженьку обидѣла.

4883.

Что коротокъ пиджачекъ,
Коротокъ—не сходится.
Рѣдки съ миленькимъ свиданья,
Черезъ годъ приходятся.

4884.

Черны брови по природѣ,
Голубые глаза въ модѣ.
Еще черные глаза
Сердце рѣжутъ безъ ножа.

4885.

Неужели ты повянешь
Въ полѣ, алешькій цвѣтокъ?
Неужели ты забудешь
Меня, миленькій дружокъ?

4886.

Играй, миленькій, въ гармошку
— Ручки зябнуть во ладахъ,—
Зайди, милый, подъ окошко,
Я перчатки тебѣ дамъ.

4887.

Вотъ посохнетъ въ лужкахъ тра-
Не вырастетъ цвѣтокъ. [винка,
Вотъ вспомянетъ меня миленькій,
Какъ взглянетъ на платокъ.

4888.

На завалинкѣ сидѣла,
Шила мамѣ рукава.
Въ ту сторонушку глядѣла,
Куда платочекъ отдала.

4889.

Дѣвчонки, голубята,
За что любятъ васъ ребята?
За бѣлила, румяна,
За прелестныя слова.

4890.

Шила милому рубашку,
Не хватило шелку;
Хотѣлъ милой посмѣятся,
Не хватило толку.

4891.

Я сама себѣ дивилась:
Полюбила, да боюсь.
Полюбила Васеньку—
За ягодку красненьку.
Полюбила Ванечку,
За помады баночку.
Полюбила Мишеньку
За ягодку вишенку.

4892.

Кабы знала я,—одна
Въ рѣчкѣ не купалася,
Кабы знала въ миломъ совѣсть;
Въ него не влюблялася.

Кабы знала, я не рвала
Съ винограду вѣточку;
Кабы знала я—не ѣла
Отъ милаго конфеточку.
Какъ конфеточку я съѣла,
Такъ и сердце заболѣло.

4893.

Посадила луку грядку,—
Думала не горькій;
Полюбила я Егорку,
Думала не бойкій.
Лукъ-отъ горькій
Да гроздистый;
Милый бойкій
Да форсйстый.
Лукъ-отъ горькій
Сохнуть хочетъ.
Меня милый
Забыть хочетъ. [1]).

4894.

Ни стели, мама, постель,
Я ни буду дома спать:
Мое дѣло молодое—
По вечорочкамъ гулять.

4895.

Запрягай-ка, тятька, лошать—
Сивую, косматую.
Есть дѣфчонка на примѣти,
Съѣзжу я, посватаю.

4896.

Мой мушъ—арбусъ,
А я—ево дыня.
Онъ зачѣмъ миня любилъ,
Когда я разиня.

4897.

Хорошо было сидѣть
Съ милымъ на завалинкѣ;
Каково было глядѣть
На насъ родимой мамыньки.

4898.

Купи, тятинька, ботинки,
По полу потопыо.
Не остальной-ли годокъ
У тятиньки роботыю.

4899.

Миня мамынька любила,—
На запонъ барды купила,
На оддѣлку кумачу:
Нынчи замужъ улечу.

4900.

Пойду схожу на зады,
Посмотрю на озими.
Слава Богу, рошь высока,
Оддадутъ по оспни.

4901.

Купи, тятинька, калоши,
Штобы свѣтлыя поски.
Не отъ боли миня лечатъ.
Отъ нещасныя тоски.

4902.

Гдѣ-та, гдѣ-та заиграли,
Гдѣ-та затальянили.
Не за милова пришли сватать,
Толька лафки занили.
Не за милова сватыютъ,
Изъ гласъ слезы капаютъ [1])

4903.

При долинѣ кусть малины,
Я малинушку брала.
Не сама я сглуповала,
Мамка волюшку дала.

[1]) №№ 4868—4893 Казан. у. д. Пискамаза.

[1]) №№ 4894—4902 изъ с. Красная Горка, Казанск. у.

4904.

Мамынька не родная:
Похлебочка холодная.
Кабы родная была,
Щей горяченькихъ дала.

4905.

Запряги-ка, тятька, лошадь,
Сивую, косматую.
Въ Нискамавѣ есть дѣвчонка,
Я её посватаю.

4906.

Запряги-ка, тятька, лошадь,
Хоть я покатаюся;
Не жени меня съ годочекъ,
Хоть я помотаюся.

4907.

Я послѣній годъ гуляю
На родимой сторонѣ,
Придетъ времячко разстаться
У вокзала на дворѣ.

4908.

Маменька родимая,
Пожалѣй единаго,
Собери котомочку
Единому дѣтенышку
На чужу сторонушку.

4909.

Нѣту, нѣту гребешка—
Нечесана головушка;
У миленка есть сестра,
Будетъ мнѣ золовушка.

4910.

Подружинька милинька,
Куды разумъ дѣла:
За какова за сѣдова
Замужъ захотѣла.

4911.

Черну курычку кормила,
Она рошь не клюетъ.
Миня тятинька просваталъ,
Санька голосомъ реветъ.

4912.

Сыплю, сыплю камешки,
Не боюсь я Манюшки.
Боюсь мужа дурака!
Наколотитъ мнѣ бока.

4913.

Нынче холодъ, нынче голодъ,
Нынче хлѣба неурожай.
Нынче пчелы не роятся,
Во пчелинахъ воску нѣтъ.
Нынче нѣтъ въ церквахъ доходу,
И свадьбей въ деревняхъ нѣтъ.

4914.

Руби, руби, тятя, древо,
Куда древо клонится.
Выдай, выдай, мама, дочку,
Куда дѣвкѣ хочется.
Ни въ деревню, ни въ село,
За милого за свово.

4915.

Мое горе луково.
Женятъ милку глупого.
Женись, миленькій, тогда,
Когда выдутъ мнѣ года.
Мнѣ годочки выходили.
Меня сватать приходили.
Меня сватали, лестили,
Чужу сторону хвалили;
Мнѣ чужа-то сторона—
Полынь—грькая трава [1]).

[1]) №№ 4903—4915 изъ д. Нискамава.

4916.

Въ лѣсу ягыды поспѣли,
Въ лѣсъ по ягыды пойдемъ.
Повезутъ милова въ солдаты,
Провожать ево пойдемъ.

4917.

Мой батистывый платочикъ
Онъ во полюшки гніетъ.
Мой размилинькій дружочикъ
Исъ солдатовъ не идетъ.

4918.

Жалка, жалка полушалка:
Цвѣтъ бордовый полинялъ.
Жалка, жалка размилова:
Въ некрутахъ мала гулялъ.

4919.

Неужели ты спосохнишь
На горѣ зеленый садъ?
Неужели не дождуся
Я милова исъ солдать?

4920.

Ты играй, играй, гармошка,
Пока неразбитая;
Ты гуляй, гуляй, головка,
Пока незабритая.

4921.

Пойду схожу въ огородъ,
Наломаю чаю.
Повезутъ милова въ солдаты,
Всѣ причоты знаю.

4922.

— Што ты, мила, думаишь,
Чорпо платьице не шьешь:
Повезутъ миня въ салдаты,
Провожать (то) въ чомъ пойдешь?
— Я надѣну платье бѣло,
Штобы сердце не болѣло,
Полушалыкъ голубой,—
Ни полюбитъ ли другой?

4923.

Милой, милой, какой слаткай,
Не остафь меня солдаткой.
Салдатычку бѣдную
Приголубить некому:
Приголубить есть кому,
Не лежитъ сердце къ нему [1]).

4924.

Мой бѣленькій платочекъ
За трубой валяется;
Мой-то миленькій дружочекъ
Въ солдаты собирается.

4925.

Сѣялъ гречу возлѣ рѣчки,
Стала греча зелена;
Отдадутъ милаго въ солдаты,
Я останусь сирота.

4926.

Брошу я колечко въ море,
Я не стану горевать.
Отдадутъ милку въ солдаты,
Я не стану горевать.

4927.

Вечоръ Богу я молилась,
Я за каменной стѣной;
Не отпустятъ ли миленочка
Изъ лагеря домой.

4928.

Что рассыпался горохъ,
По бѣлому блюду,

[1]) №№ 4916—4923 изъ с. Красная горка.

Отдадутъ милаго въ солдаты,
Я жива не буду.

4929.

Пойду схожу на могилу,
Тамъ разрою мать родиму:
Станъ-ка, маменька родима,
Со мной горе горевать (2)
Во солдаты провожать.

4930.

Ты цирюльникъ—долгій носъ,
Зачѣмъ волосы стрижешь?
Ты постой-ка, не стриги.
Родна маменька идетъ,
Русы кудри подберетъ.

4931.

Рекрута гуляютъ гоже,
Холосты ребята тоже
Некрутики Божіи
До чего вы дожили?
Дожили до осени,
Всѣхъ дѣвченокъ бросили.

4932.

Охъ, охъ! Не дай Богъ
Въ военныхъ влюбляться.
Они съ калючими усами
Лѣзутъ цѣловаться.

4933.

У мово у милова
Глаза, какъ у идола.
Голова, какъ у вола,
А мнѣ глянется мала.

4934.

Ты ли меня, я ли тебя изсушила,
Ты ли меня, я ли тебя извела;
Я ли тебя, ты ли меня изъ окошка
Простоквашей облила.

4935.

Что зарѣчны-то ребята,
Они хвалятся—богаты.
Распахнули они полы,
А колѣнки у нихъ голы.

4936.

Нискамавски-то дѣвицы—
Они стряпать мастерицы,
По три четверти пилюли,
По аршину пироги.

4937.

Зарѣчныя дѣвушки
Бѣлыя лебедушки.
Онѣ бѣлятся известкой,
Румянятся кирпичемъ,
Остаются непричемъ.

4938.

Сыпь, сыпь, Сашка,
Три копѣйки чашка;
Приди послѣ ужина—
Три копѣйки дюжина.

4939.

Отъ чего солдатки гладки?
У нихъ юбочки на ваткѣ.
У нихъ юбочки на ваточкѣ,
На драповой подкладочкѣ.

4940.

На горѣ стоитъ аптека,
Я на островъ была;
Излѣчаетъ человѣка—
Въ лимонаркъ чай пила.[1])

4941.

Дѣффчонычка малинька,—
Головушка гладинька,

---

[1]) №№ 4924—4940 изъ д. Нискамова.

Прилеточка голуба,
Непокрыта голова.
Покроютъ головушку,
Снимутъ съ меня волюшку,
Снимутъ съ меня волюшку,
Наложутъ заботушку;
Перва-то заботушка—
Свекоръ да свекровушка;
А друга-то заботушка—
Деверь да золовушка;
Третья-то заботушка—
Мушъ удала голова.

4942.

Мы свыкались съ Мишинькой
Въ садочки подъ вишинькой,
Мы свыкались—вотку пили;
Разставались—слезы лили.

4943.

Я сидѣла выши крыши,
Вышивала платокъ Миши;
Вышивала я круги,—
Миша вырвалъ изъ руки.

4944.

Вейся, вейся, мой платочикъ,
Во садочки, на вишиньки,—
Доставайся, мой платочикъ,
Хорошиму Мишиньки.

4945.

Мой батистывый платокъ
Перешолъ робятъ пятокъ.
На шесты руки попалъ,—
Мой батистывый пропалъ.

4946.

Платочикъ батистывой
По столу валяится;
Мой-то расхорошинькой
Съ другой забавляится.

4947.

Ешто што ето за мѣсицъ:
Кода свѣтитъ, кода нѣтъ.
Ешто што ето за милай:
Кода любитъ, кода нѣтъ.

4948.

Ни хотѣла зажинатца
На широкой полосѣ;
Ни хотѣла я влюблятца,—
Пришолъ милой по душѣ.

4949.

Тисемочка износилась,
Кистычки остались.
Я ни помню, какъ вчира
Съ милинькимъ растались.

4950.

Гдѣ тамъ голуби воркуютъ,
Подъ моей крышый сидятъ.
Гдѣ мой милой уродился,
Красоты своей не радъ.

4951.

Травынька, муравынька,
Вкругъ бересци вилася;
Моя-то размилая
Все отъ рукъ отбилася.

4952.

Сидитъ кошка на окошки,
Бѣлолапинькый котокъ.
Подарила я миленку
Бѣловышитый платокъ.

4953.

Перестанти, собачки, лаить,
Дайти съ милинькимъ побаить;
Пиристаньти, собачки, злитца,
Дайти съ милинькимъ простит·:а.

4954.

А на небѣ звѣздовъ много,
Одна звѣздочка горитъ.
Въ Левашовѣ робятъ много,—
Объ одномъ сердце болитъ.

4955.

Ни кукуй, кукушка, въ лѣси,
Ни растраивай миня.
Вы куды, подрушки, дѣли
Кавалера отъ миня?

4956.

Пойду—выду въ чисто поле,
Погляжу съ крутой горы:
Ни идетъ ли мой-тъ милой
Съ чужой—дальней стороны.

4957.

Не боли, серце, не ной,
Серце голубемъ запой.
Болитъ серце ни отъ рѣтьки—
Отъ проклятова отъ Фетьки.

4958.

Не боли, серце, не ной,
Серце голубемъ запой.
Болитъ серце ни отъ боли,
Отъ проклятыя любови.

4959.

Сошью юбычку съ оборкой,
Колинкоровый запонъ.
Зеведу себѣ милова
Всѣмъ дѣвченкамъ на задоръ.

4960.

Отолью я, отолью
Мѣдный колокольчикъ.
Отошлю я, отошлю
Милому поклоньчикъ.
— „Чѣмъ поклоны посылать,
Лутче самой побывать“.

4961.

Проводила я милова
До Самары до рѣки,
Сказала я милому
Про помаду, про духи.
— „Поматкой помажишся,—
Другому покажишся“.

4962.

Ни руби-ка, тятинька,
Зеленою сосну,—
Я гуляю—веселюсь
Послѣднюю весну.

4963.

Ни руби, тятинька,
Зеленою осину,
Я гуляю—веселюсь
Послѣднюю зиму.

4964.

Ни руби, тятинька,
Зеленый дубочикъ,—
Я гуляю-веселюсь
Послѣдней годочикъ.

4965.

Ни ругайти меня дома
За высоки каблуки:
Ушъ я выросту поболѣ,
Будутъ сватыть жинихи.

4966.

Меня мамынка побила
Отъ бересни прутикомъ;
Ни велѣла мнѣ играть
Съ молодымъ некрутикомъ.

4967.

Миня мамынька любила:
На запонъ барды купила,
На 'борочку—кумачу,—
Нынчи замушъ укачу!

4968.

Што ты, мама,—или пьяна:
Выдаешь миня такъ рано?
Ушъ я-ли молода,
Ни выходять мнѣ года.

4969.

Што ты, тятя, рано женишь:
Возьмешь дуру, куды дѣнишь?

4970.

Куши, тятинька, калоши,
Я пойду потопаю.
Не послѣдней ли годочикъ
Я у васъ работаю.

4971.

Постафь, мама, самоваръ,
Золотыи чашки:
Ко мнѣ милинькой идетъ
Въ вышитой рубашки,
При цѣпочки, при часахъ,
Во суконныихъ штанахъ.

4972.

Мнѣ мамынька говорила,
Житье дѣвичье хвалила.
Мнѣ мамынька банла,
Житье бабье хапла,
— „Дочинька, спокаишься,
Когда обвинчаишься:
Мужъ—дуракъ навяжитца,—
Долокъ вѣкъ покажитца,
Навяжутца малы дѣти,—
Пропадешь съ ними на свѣти.

4973.

Мово милова забрили,
А я съ горюшка куда?
На рѣкѣ прорубь большая:
Я съ головушкой туда.

4974.

Дайте бѣлинькый платочикъ,
Я въ Ахтаи буду мыть.
Возьмуть милова въ салдаты,
При народи буду выть.

4975.

Балахонки—грясь и тина,
А робята, какъ скотина;
У Толстовыхъ—грясь и кочки,
А робяты какъ цвѣточки.

4976.

Охъ, охъ, охточки!
Нѣтъ бардовой кофточки;
Есть одна сатинова...
И то мово милова.

4977.

У балахонскихъ—дѣвки рошъ,
Питдисятъ дѣвокъ на грошъ.
А Толстовы-та—пшеница,
Питдисятъ рублей дѣвица.

4978.

Вы ни пейти, дѣфки, воду
Изъ большова чугуна;
Ни любити, дѣфки, Фетьку,—
Онъ-отъ чистый сатана.[1])

4979.

Мама по лѣсу гуляла,—
Мама лычки драла,

[1]) №№ 4941—4978 изъ Спасскаго у. с. Левашово.

Лапоточки плела:
Мужу—двои, себѣ—трои,
Ребятишкамъ по лаптишкамъ.
Какъ за каждый лапотокъ
Поцѣлую разъ пятокъ.

4980.

Не ходи, Ваня, по сѣнничкамъ,
Ты не топай нагой.
Не качай головой,
Не качай головой:—
Мнѣ не быть за тобой.
Ушъ я буду ли—не буду
За Николинькою.
У Николи—кудряша
Нѣту денпкъ ни гроша,
Нѣту денпкъ ни гроша,
Лишь похотка хороша.
За походочку люблю.—
Поцѣлую и уйду.

4981.

Не ходи-ко ты, молотчикъ,
Возли мово саду,
Не топчи-ко ты, молотчикъ.
Душистую мяту:
Я не для тебя садила,
Не для (тебя) поливала.
Для тово садила,
Ково я любила,—
Для тово я поливала,
Ково цѣловала.

4982.

„Коля милый, гдѣ ты былъ?—
— „Былъ я у Володи,
Заказалъ себѣ сертукъ
Шить по новой модѣ;
Свѣтлы пуговки, какъ жаръ,—
На груди цѣпочка;—
Развеселыи глаза.
Розовыи щечки.

4983.

Ваничка, постой, таки-постоі.
Мила душичка, гитару прина-
строй.
Ты любимую мнѣ пѣсинку про-
пой:
У дѣфчоночки русы волоса,
Што гребешкой приколота коса;
Я за то ее цѣлую три раза.[1])

[1]) №№ 4979—4983 изъ г. Царевококшайска.

САМАРСКАЯ ГУБЕРНІЯ.

Самарская губернія.

Изъ Бугульминскаго уѣзда частушки, называемыя здѣсь „припѣвочки“, доставлены слушательницей М. В. Ж. Курсовъ В. М. Мещериной (по мужу Грабарь).

Самарская „Матаня“, т. е. пѣсня изъ соединенныхъ частушекъ доставлена привать-доцентомъ И. Казанскаго У-та Л. К. Ильинскимъ. Между частушками курсивомъ напечатанъ припѣвъ.

4984.

Полюбила по любови,
Волга-матушка рѣка!
Рябоватый, чернобровый.
Заливаетъ берега.

4985.

Не любила была бѣла,
Волга-матушка рѣка.
Любить стала—почернѣла;
Измѣнилъ глазахъ меня.

4986.

Плыветъ лодка веселъ пять,
Уговариватъ опять.

4987.

Не люби, я не нуждаюсь,
Я другого дожидаюсь.

4988.

Плыветъ лодка веселъ восемь,
Мой миленокъ бросилъ въ осень.

4989.

Плыветъ лодка-косовушка,
На кормѣ сидитъ Ванюшка.

4990.

Не ходи, не очень нужепъ;
Безъ тебя двѣнадцать дюжинъ.

4991.

Дѣвченочки, я съ вами
Пропадаю въ худой славѣ.

4992.

Съ кѣмъ гуляла, грязь топтала,
Чрезъ того въ славу попала.

4993.

Сшила кофту въ грудкѣ тѣсну.
Съ кѣмъ гуляю—всѣмъ извѣстно.

4994.

Я любила больше году,
А теперь даю свободу.

4995.

Брови черныя дугой,
Отъ губъ пахнетъ курегой.

4996.

Брови черненьки съ отливомъ,
Отъ губъ пахнетъ черносливомъ.

4997.

На комъ кольцо, на комъ два;
Всѣ попарно—я одна.

4998.

Горы, долы, лѣсъ густой...
Ходитъ милый холостой.

4999.

Дѣвки въ лодочкѣ катались,
Нами люди дивовались.

5000.

Пароходикъ Самолетикъ,
Размахни на Волгѣ ледикъ.

5001.

Я любила слесаря—
Сама себя тѣшила.
Полюбила гармониста—
Всѣмъ дѣвченкамъ ненавистна.

5002.

Тебя миленькій, забреютъ,
А я, бѣдная, куда?
На рѣкѣ большая пролубь.—
Я головушкой туда.

5003.

Я лимоны рвала,
Лимонадъ пила.
Лимонадъ пила,
Удалого любила.

5004.

Горы, долы, лѣсъ густой...
Ходитъ милый холостой.
Когда лѣсъ одѣнется,
Тогда милый женится.

5005.

Параходъ бѣжитъ, Анюта!
Разукрашена каюта.
Надъ каютой полоть вьется,
У Анютки сердце бьется.

5006.

Получила я получку—
Золото кольцо на ручку.
Милъ колечко съ руки снялъ,
А потомъ смѣяться сталъ.

5007.

Я любила кочегара,
Подъ машиной ночевала.
Полюбила кучера,
Сама себя мучила.

5008.

Мой-отъ миленькой—форсистый,
Подпоясанный мѣшкомъ;
Онъ по улицѣ идетъ,
Мѣшкомъ улицу метётъ.

5009.

Милый мой, бубновый тузъ,
Не води меня въ конфузъ.
Ты въ конфузъ меня введешь,
Самъ въ солдатики пойдешь.

5010.

Прощай, городъ Бугульма
Съ крутыми горами;
Прощай, милая моя
Съ чорными очами.

5011.

Пусти, мамынька, на почку,
Принесу сынка и дочку.
На-ка, мамынька, на чай—
Прибаукивай, качай.

5012.

Пароходъ „Надежда-Вѣра“
Противъ Рыльскаго сгорѣла.
Мнѣ не жалко парохода,
Жалко бѣднаго народа.

5013.

И на лодкѣ вода,
И подъ лодкой вода.
Дѣвки юбки пер'мочили,
Перевозчику бѣда!

Перевозчикъ молодой
Сушитъ юбки надъ водой.

5014.

Вы дѣвчата—голубята,
За что любятъ васъ ребята?
Они любятъ насъ за ласки,
За веселенькіе глазки;
За широки за подолы,
За высокіе подборы [1]).

5015.

Стоитъ баня Челышева,
Жигули вы, жигули!
На трубѣ верблюдъ смѣется.—
До чего мы дожили!
Она мая припоетъ да!—
Щиголяй, братъ, щиголяй!
Не бонтца мать побьетъ, да!—
Ты, дѣвченка, припѣвай!
Пароходъ баржу везетъ—да!—
Я на бережкѣ жила!
Баржа сѣмячки грызетъ—да!
Припѣвай, Гурьяновна!

На лугу баржа пасетца—.
Жигули, вы жигули!
Свинья парусомъ несетца.
До чего мы дожили.
Я его ждала въ калошахъ,
Щиголяй, братъ, щиголяй!
Онъ пришелъ ко мнѣ въ пимахъ.
Ты, дѣвчонка, припѣвай.
Я его ждала въ весельи,
Онъ пришелъ ко мнѣ въ слезахъ.—
Пароходъ идетъ, Анюта!—
Я на бережкѣ жила.
Разукрашена каюта.—
Припѣвай Гурьяновна!
Пароходъ идетъ Меркурій.
Жигули, вы, Жигули!
Архирей въ Самарѣ Гурій.—
До чего мы дожили!
Самоваръ изъ красной мѣди.—
Щиголяй, братъ, щиголяй!
По стѣнѣ ползутъ медвѣди.—
Ты, дѣвчонка, припѣвай!
Я любила листократа.—
Щиголяй, братъ, щиголяй!
Я бѣдна, я не богата.—
Ты жъ, дѣвчонка, припѣвай! [1])

[1]) №№ 4984—5014 изъ Бугульминскаго уѣзда.

[1]) № 5015 „Самарская Матаня“.

САРАТОВСКАЯ ГУБЕРНІЯ.

Саратовская губернія.

Изъ Камышинскаго уѣзда частушки, называемыя здѣсь „припѣвочки“, доставлены слушательницами М. В. Ж. Курсовъ В. М. Мещериной (по мужу Грабарь) и Е. А. Альтухо-вой. Запись сдѣлана въ 1912 г.

Изъ Саратовскаго у. с. Усманъ частушки, называемыя „по-говорками“, присланы прив.-доцентомъ И. Казанскаго У-та Л. К. Ильинскимъ. Запись сдѣлана въ 1913 г.

Изъ г. Саратова частушки доставлены студентомъ И. Моск. У-та П. Г. Богатыревымъ. Запись сдѣлана отъ рабочихъ въ 1914 г. Пѣть частушки обозначается ими терминомъ „шарлатанить“, т. е. озорничать.

Изъ д. Усовки рукопись съ частушками доставлена безъ имени записавшаго лица. Запись 1909 г.

Къ двустрочнымъ частушкамъ добавляются разные припѣвы послѣ каждой строчки: „Батюшки-Матушки“, „Сирень цвѣтетъ, Не плачь—придетъ“, „Сережа!—Ну что же!“

5016.

Сколько лѣтъ, сколько зимъ,
Я съ одной матаней жилъ.

5017.

Матаничка Еничка,
Припой хорошеничка.

5018.

Пилъ я водочку настойку,
Любилъ дѣвушку Настёнку.

5019.

Свѣтитъ мѣсяцъ надъ могилой,
Надъ моей подружкой милой.

5020.

Пройду мимо, нѣтъ огня,
Потужила, спать легла.

5021.

Слободскія дѣвочки—
Какъ на небѣ звѣздочки.

5022.

Чай пила съ ребятами,
Съ хорошими, богатыми.

5023.

Матаничка Любочка,
Съ оборочкой юбочка.

5024.

Сошью платье изъ батиста,
Пойду замужъ за артиста.

5025.

Черезъ темненькій лѣсочекъ.
Подай милый голосочекъ.

5026.

Какъ нашъ царь короновался,
А я съ милой разставался.

5027.

Брось работу глинную,
Надѣнь юбку длинную.

5028.

Отъ любови нѣту лѣки
Ни въ больницѣ, ни въ аптекѣ.

5029.

Я продамъ отцову баню,
Наживу себѣ матаню.

5030.

Ванька, Ванька, милый мой.
Проводи меня домой.

5031.

Подруженька моя Ѳеня—
Канареечка осенняя.

5032.

Она моя тонка, гнута,
Она пряжкой подтянута.

5033.

Тлъ зелены огуречки,
Живетъ милка возлѣ рѣчки.

5034.

Я на карты ворожила,
Во гробъ милаго вложила.

5035.

Въ Саратовѣ дѣвки ловки,
А въ Москвѣ же мухоловки.

5036.

Какъ у мово Фединьки
Русы брови рѣденьки.

5037.

Это, дѣвки, черезъ васъ
Кандалы гремятъ на насъ.

5038.

У машины огонь красный;
Θекла кричитъ: „Ванька, здрастуй".

5039.

На Колѣ вышита рубашка,
А я врѣзалась, бѣдняжка.

5040.

Я отдамъ платочекъ Мишѣ,
Скажу мамѣ,—съѣли мыши.

5041.

Не маши платкомъ бордовымъ—
Не разстанусь съ чернобровымъ.

5042.

Не маши платочкомъ бѣлымъ,
Не суши сердечка съ тѣломъ.

5043.

Идетъ волна, пѣнится,
Мой миленокъ женится.

5044.

Я любила въ третьемъ годѣ,
А теперь милой не въ модѣ.

5045.

Скушно, грустно жить одной,
Дѣвченочкѣ молодой.

5046.

Миленочекъ, брось курить,
Буду вѣкъ тебя любить.

5047.

Не забуду я во вѣкъ,
Что милъ мнѣ добрый человѣкъ.

5048.

Я свово миленка Яшу
Алой лентой опояшу.

5049.

На платочкѣ тонкій рубчикъ,
Помираетъ другъ-голубчикъ.

5050.

Скройте окна, скройте двери!
Куда мово милку дѣли?

5051.

Я куплю тебѣ бутылку,
Ты не сватай мою милку.

5052.

Матаничка ты моя,
Сбереги мого коня.

5053.

Она меня бросила
Возлѣ рѣчки, озера.

5054.

Не плачь, милая моя,
Наплачешься безъ меня.

5055.

Не плачь, дѣвочка, слезами,
Попортишься ты глазами.

5056.

Чернобровенькихъ любить,
Надо чистенькимъ ходить.

5057.

Какъ у дѣвокъ черны очи
Не даютъ спать до полночи.

5058.

Мое сердце окаянно
Болитъ, ноетъ постоянно.

5059.

Мое сердце каменно,
Я матаня Ванина.

5060.

Отчего я сохну, вяну?
Пойду къ милкѣ въ окно гляну.

5061.

Милой мой хорошенькой,
Звать его Алешенькой.

5062.

Брось работу—глину мять,
Пойдемъ по саду гулять.

5063.

Шила кофту—въ спинѣ тѣсно,
Кого люблю, всѣмъ извѣстно.

5064.

Шурочка, не буду бить—
Буду жаловать-любить.

5065.

До чего любовь доводитъ,
Что дѣвченка съ ума сходитъ.

5066.

Сошью кофточку съ воланомъ,
Познакомлюсь съ молоканомъ.

5067.

Съ лимонаду пьянъ не будешь,
Кого любишь, не забудешь.

5068.

Мнѣ не нужно фунтъ конфетъ,
Дайте съ милаго патретъ.

5069.

Если я тебѣ не нравлюсь,
Корми слаще, я поправлюсь.

5070.

Сколько въ небѣ звѣздовъ ясныхъ,
Столько насъ дѣвчатъ несчастныхъ.

5071.

Припѣвать буду, ломаться,
Все равно намъ разставаться.

5072.

Моя милка лучше всѣхъ,
Поднимаетъ всѣхъ на смѣхъ.

5073.

Курчавенькій паренекъ
Ретивó сердце зажегъ.

5074.

Платочекъ для памяти:
Глянете– вспомянете.

5075.

Милка мой на островѣ,
Я скучилась, Господи!

5076.

Какъ у дѣвочки глаза
Рѣжутъ сердце безъ ножа.

5077.

Она моя некрасива,
Только сердцемъ прелестила.

5078.

Она моя ненаглядна,
Сидитъ дома ненарядна.

5079.

Я сама себѣ не рада,
Что къ любови сердцемъ слаба.

5080.

Милъ не пашетъ, не барнуетъ,
Сидитъ въ лавочкѣ, торгуетъ.

5081.

Чернобровая душа!
Жаль разстаться—хороша!

5082.

Чернобровыхъ любить—воля,
Разставаться съ ними—горе.

5083.

Хочешь—любишь, хочешь—брось.
Я давно желаю врось.

5084.

Полюбила Ваньку Нѣмца,
Не видамши болитъ сердце.

5085.

Милка, брось-ка пить ты водку,
Пожалѣй меня сиротку.

5086.

Не боли, сердце, не ной.
Дай мнѣ, дѣвочкѣ, покой!

5087.

Брошу, брошу кольцо въ воду,
Не забуду милку сроду.

5088.

Бьютъ матанечку мою,
А я слушаю, стою.

5089.

На кого была надёжа?
На тебя, милый Сережа.

5090.

Вы скажите Николаю,
Что любить его желаю.

5091.

Милъ поѣхалъ на Москву,
А я бросилась въ тоску.

5092.

Моя милая спитъ въ сорочкѣ
Подъ яблонькой въ холодочкѣ.

5093.

Полюбила Ванечку
За помады баночку.

5094.

Сколько сватался, шатался,
Холстякомъ на вѣкъ остался.
Сколько сапокъ поломалъ,
По любови не попалъ.

5095.

А я чаю накачаю,
А сахару наколю, (2)
Свою милку попою.

5096.

А мой милый при калошахъ,
Милый, значитъ, при часахъ.
Я спросила: „Сколько время?“
Милъ сказалъ: „Девятый часъ“.

5097.

Я сидѣла подъ окномъ,
Ѣла кашу съ молокомъ,
Увидала милаго,
Взяла ложку, кинула.

5098.

Какъ Московски дѣвки—рожь:
Пятьдесятъ дѣвокъ на грошъ;
А Саратовски—пшеница:
Сто рублей одна дѣвица.

5099.

Скажи, милка, по душамъ,
Чѣмъ ты меня присушалъ?
— У меня были присушки,
Были сахарны закуски.

5100.

На горѣ самоваръ,
Подъ горою чайникъ;
Ее милый цѣловалъ—
Земскій начальникъ.

5101.

Ты подружка, ты подружка,
Ты неправдою живешь.
Говорила:—Любить буду,—
А сама замужъ идешь.

5102.

Въ саду листики повисли,
Не найду себѣ по мысли;
Въ саду листики опали,
Не найду себѣ я пары.

5103

Подруженька моя, Паша,
Чего мы надѣлали:
У насъ было два миленка—
Обѣхъ разгнѣвали.

5104.

Никто дѣвочку не любитъ,
Никому ее не жаль.
Никто судьбу ее не знаетъ,
Не съ кѣмъ раздѣлить печаль.

5105.

Покатилося колечко
И упало въ яму;
Разлюбилъ меня мой милый,
А я плачу, вяну.

5106.

Гдѣ дѣвался тотъ цвѣточекъ,
Что долины украшалъ;
Гдѣ дѣвался милъ дружочекъ,
Что словами улещалъ.

5107.

Говоритъ мой милка мнѣ:
„Вышей платокъ по канвѣ“;
А я ему на отвѣтъ:—
„Голубой бумаги нѣтъ“.

5108.

Всѣ мои товарищи
Всѣ живутъ при радости;
А я, мальчикъ, при печали —
Мою милку обвѣнчали.

5109.

Пойте, пойте птицы
На зеленой вѣточкѣ;
Полюбите насъ, дѣвицы,
За сладки конфеточки.

5110.

А я гляну съ горы въ рѣчку—
Въ рѣкѣ мутная вода;
Не любите дѣвки Петьку—
Отчаянная голова.

5111.

Я куплю себѣ гармонь—
Бѣлорозовы мѣхи;
Возьму Таньку молоканку—
Отмолю ея грѣхи.

5112.

Шила кофточку на ватѣ,
А другую на мѣху;
Люблю милку по сердцу,
А другую для смѣху.

5113.

А я выйду утромъ рано—
На травѣ у насъ роса;
Кто мово милку полюбитъ,
Повыдеру волоса.

5114.

Пейте, дѣвки, лимонадъ.
Пока Ваня не женатъ;
А какъ Ваня женится—
Все тутъ перемѣнится.

5115.

Если я тебѣ не мила,
Не разсказывай, что было;
Если я тебя не стою—
Провалимся тутъ съ тобою.

5116.

Ты играй-ка, гармонь нова,
Весели мово милова;
Его надо веселить,
Его осенью женить.

5117.

Я на бѣленькомъ платочкѣ
Свое имячко спишу;
Если милый меня броситъ,
Я сама себя рѣшу.

5118.

Брось на карточки гадать,
Тебѣ мною не владать.
Я на карточкахъ гадала,
Во снѣ милаго видала.

5119.

Миленочекъ, бѣлый лебедь,
Соскучится онъ, пріѣдетъ;
Миленочекъ, ясный соколъ,
Чернобровенькій, высокій.

5120.

Милепочекъ, самъ ты знаешь,
На кого ты покидаешь;
Покидаю на того,
На товарища свово.

5121.

Какъ по матушкѣ, по Волгѣ
Проведены струны долги;
Я по этимъ по струнамъ
Письмо милкѣ передамъ.

5122.

Сколько звѣздочекъ на небѣ,
А одна изъ нихъ свѣтлѣй,
Сколько дѣвочекъ на свѣтѣ,
А матаня всѣхъ милѣй.

5123.

Тѣ скажи, родна сестрица,
Отъ любови чѣмъ лѣчиться?
Я слыхала отъ людей—
Лимонаду болѣ пей.

5124.

Какъ у милкѣ на могилкѣ
Написали номера;
Кто не ѣдетъ, прочитаетъ:
— Отъ любови померла.

5125.

Было, было два колечка,
Оба раскатилися.
Было, было два милого—
Оба поженилися.

5126.

Я думала, милъ смѣется,
Онъ навѣки разстается.
Я думала, милъ хохочетъ,—
Онъ любить меня не хочетъ.

5127.

Въ чернобровую влюбился,
Чрезъ заборъ полѣзъ, убился.
Ну, теперя, Слава Богу,
Чрезъ заборъ узналъ дорогу.

5128.

Загорися эта келья,
Пропадай мое моленье.
Загорися лицо жаромъ,
Пропадай любовь задаромъ.

5129.

Она моя черноброва!
Не работай, сиди дома.
Не работай, сиди дома,
Будешь краличка бубнова.

5130.

Свѣтитъ мѣсяцъ высоко,
А солнце поближе.
Живетъ милый далеко,
А постылый ближе.

5131.

Стоитъ дубъ могучій
Надъ Волгой рѣкой.
Меня милый бросилъ
И пошелъ съ другой.

5132.

Милка спитъ,
Тихонько дышитъ.
Я цѣлую,
Онъ не слышитъ.

5133.

Брошу, брошу я весь міръ,
Сама пойду въ монастырь.
Я въ монашкахъ жить не буду,
Свово милку не забуду.

5134.

Милка, душка, мой зазноба,
Ты довелъ меня до гроба:
Я до гроба доведу,
Во Сибирь съ тобой пойду.
Во Сибири жить намъ гоже,
Тамъ казенная одёжа.

5135.

Милъ уѣхалъ у Казань.
Менѣ строго приказалъ:
„До пріѣзда моего,
„Не люби ты никого.
„Если ты кого полюбишь,
„То сама себя загубишь“. [1])

5136.

Пострадаю, попробую
Съ чернобровою зазнобою.

5137.

Въ саду вѣточка нагнута,
Напремѣнно Вѣра глупа.

5138.

Нѣту лучче, красивѣе
Голупчика Василея.

5139.

Проводи меня до логу,
Тамъ сама найду дорогу.

5140.

Чересъ рѣчку, чресъ плотину
Кричитъ милый: „не пакину“.

5141.

Пересохни, Волга рѣчка,—
Перестань, болѣть сердечка.

5142.

Чересъ рѣчку, чресъ мосточикъ
Подалъ милый голосочикъ.

5143.

Пересохни, Казань-ключикъ,
Перестань страдать, галупчикъ.

5144.

Провались вагонъ съ углями,
Приди Вѣрочка съ кудрями.

5145.

Я страдала зимой на льду,
За каво жъ я замужъ пайду.

5146.

Въ саду листики опали,—
Вспомни, Соня, какъ страдали.

5147.

Летятъ голуби на крышу,—
Я не брошу любить Мишу.

5148.

Летѣлъ голубь, да убился;
Вася въ Шурычку влюбился.

5149.

Я сидѣла выши крыши,
Вышивала платокъ Миши.

5150.

Прошла Лида стороною,
Прострѣлила грудь стрѣлою.

5151.

Не страдайте, дѣфки, жаромъ;
Пропадетъ любовь вся даромъ.

[1]) №№ 5016—5135 изъ Камышинскаго уѣзда.

5152.

На томъ боку утка крячитъ....
Не моя ли милка плачитъ.

5153.

Вѣтеръ дуитъ,—лѣсъ качаитъ;
По мнѣ милочка скучаитъ.

5154.

Твои гласки, мои брови
Довели насъ до любови.

5155.

Что жъ ты, Вѣра, не выходишь—
Заморозить меня хочишь.

5156.

Ахъ ты, Вѣра, голубенокъ,
Я страдаю, какъ ребенокъ.

5157.

Ахъ, ты, Соничка букетикъ,
Ты сыми съ себѣ патретикъ.

5158.

Я страдала, страдать буду,
Тебя, Коля, не забуду.

5159.

Я страдала, страданула—
Сереть Волги патанула.

5160.

Чернобровая зазноба
Довела меня до гроба.

5161.

Полюбила бъ теперича
Николая Лексѣвича.

5162.

Усмань, Усмань—городъ въ ями,
Разукрашенъ онъ цвѣтами.

5163.

Што жъ мнѣ дѣлать остаетца:
Со мной милый растаетца. [1])

5164.

Прощай лѣсъ, прощай дуброва,
Прощай, Саша черноброва!

5165.

Прощай дубъ, прощай береза,
Прощай, милый мой Сережа!

5166.

Прощай, милый, я уѣду,
Не увидишь мово слѣду!

5167.

У моей у Саньки милой
Голосъ Божій, соловьиный!

5168.

Милый мой—коварный, модный
Разумокъ его негодный!

5169.

Вы налейте стаканъ чаю—
Я по миленькомъ скучаю!

5170.

Миленочекъ, гдѣ ты, гдѣ?
Я скучилась по тебѣ!
Вы налейте стаканъ чаю—
Я по миленькомъ скучаю!

---

[1]) №№ 5136—5163 изъ с. Усмани.

5171.

Не боли, мое сердечко,
Заведу въ лѣто дружечка;
Я бы въ зиму завела—
Заморозитъ онъ меня!

5172.

Што ты, Саша, не выходишь,
Ай морозить меня хочешь,
Заморозить, зазнобить,
А другого полюбить.

5173.

На меня горечко было:
Всѣ пригудочки забыла.
Какое горе на меня—
Немилымъ корятъ меня;
Кабы миленькимъ корили—
Мое сердце веселили!

5174.

Онъ меня, онъ такъ ласкалъ,
А потомъ смѣяться сталъ;
Погоди, милый, смѣяться,—
Самъ не (о)станься въ дуракахъ,
Самъ не (о)станься въ дуракахъ,
Я у тятеньки въ рукахъ.

5175.

Милка, розовой цвѣточекъ,
Проситъ бѣленькій платочекъ:
„Дѣвченочка, мое сердце,
Дай платочекъ утеретца;
Дай платочекъ, я утрусь,
Чрезъ платокъ, може, влюблюсь“.

5176.

Что это, что такое—
У окошка стоятъ трое.
Вы не стойте у окна—
Я не выйду къ вамъ одна.
Я не выйду къ вамъ одна—
Подруженька спать легла!

5177.

Что это за новости—
Нѣтъ ребятъ по совѣсти.
Былъ по совѣсти одинъ—
Въ писаречки угодилъ!
Люби дочка писаречка—
На немъ бѣлая сорочка!

5178.

Милый мой коварный, модный,
Разумокъ его негодный!
(А) милово разумокъ:
Слово скажетъ—срѣжетъ съ ногъ.
Слово скажетъ, словно вложитъ—
Мое сердце растревожитъ.

5179.

Горечка многохонько,
Милый далекохонько.
Милъ уѣхалъ въ дальный путь—
Привезетъ чего-нибудь.
Уѣзжатъ милый въ верхи́,
Купитъ пудры и духи.
Милъ уѣхалъ во Казань,
А мнѣ строго приказалъ:
Безъ приказу моево
Не влюбляйся ни въ ково.
А я не слушала приказу—
Полюбила троихъ сразу.

5180.

Проводила миленочка
Я съ крылечка тихопечко.
Проводила милова
До заводу винова.
Проводила, жалко стало,
Стою, плачу у вокзала.
Стою, плачу—слезы льются,
Надо мной люди смѣются.
Хорошо тому смѣяться,
Кто не можетъ такъ влюбляться.
Я влюбилась не въ умѣ:
Лѣтъ пятнадцать было мнѣ.
Влюбилась глупехонька,

Разстаться труднехонько.
Охъ, это разстаньице,
Хуже, какъ свиданьице,
Мы свыкались одинъ мѣсяцъ,
Разставались недѣль десять. [1])

5181.

Гуляй, дочка, до полночи,
Ночь покажется короче.

5182.

Гуляй, дочка, я велю,
Стара буду, отмолю.

5183.

Вы прощайте, наши жены,
Мы садимся на вагоны.

5184.

Не ругай меня, мамаша,
Я теперича не ваша.

5185.

За что бьешь меня, колотишь,
Что сдѣлала—не воротишь.

5186.

Меня мать просватала
За хохла проклятаго.

5187.

Полюбила хохла Степку,
Мать догнала—дала трепку.

5188.

Подруженька моя Паша,
Миновалась воля наша.

5189.

Разлучили, развели
Отецъ съ матерью родны.

5190.

Я бъ любила тебя, Коля,
Не моя теперя воля.

5191.

Маманичка, на что женишь?
Кого берешь,—куда дѣнешь?

5192.

Вставай, дочка, вставай рано,
Зарабатывай придано.

5193.

Не бей, миленькой, кнутомъ,
Уговаривай добромъ.

5194.

Ты не бей меня ключами—
Уговаривай рѣчами.

5195.

Какъ у мамыньки была,
Цвѣтокъ розовый цвѣла;
Какъ къ свекровушкѣ попала—
Полынь-травка горька стала.

5196.

Маманичка, что за дѣло,
Не твое сердце болѣло.
Хоть болѣло, да мое.
Это дѣло не твое.

5197.

Не запью я, не заѣмъ
Волю дѣвичью ничѣмъ;

[1]) №№ 5164—5180 изъ д. Усовки.

А я буду забывать,
Густымъ чаемъ запивать.

5198.

Гуляй, гуляй, мой сынокъ,
Распослѣдній вечерокъ.
Гуляй, гуляй, доченька,
Распослѣдню ноченьку.

5199.

Ужъ побили меня больно,
Нагулялась я довольно;
Ой, побили меня дюже,
Нагулялась я безъ мужа.

5200.

Дѣвки, замужъ не ходите,
Замужемъ невесело;
Мужъ на улицу не пуститъ,
Скажетъ: „дѣлать нечего".

5201.

Огонь горитъ—свѣчка таетъ,
У воротъ собачка лаетъ.
У воротъ собачка лаетъ,
Меня маменька ругаетъ.

5202.

Зачѣмъ, мама, рано встала,
Зачѣмъ розу сорвала;
Иль я тебя надоѣла—
Рано замужъ отдала.[1])

5203.

Мамашенька, идетъ мальчикъ,
Я поставлю самоварчикъ;
Мамашенька, придетъ Костя,
Ты прими Костю за гостя.

[1]) №№ 5181—5202 изъ Камышинскаго уѣзда.

5204.

Я у тятеньки, у мамы
Одна, одна дочь была;
Одна, одна дочь была—
Точно розочка цвѣла,
А въ чужи люди попала,
Какъ полынь горька повяла.

5205.

Подруженька моя мила,
Не сказывай, что мнѣ было,
Не сказывай, что мнѣ было,
За что мать меня бранила.
Мамашенька бранится—
Да кто ее боится. [1])

5206.

До пріема идутъ—скачутъ;
Отъ пріема идутъ—плачутъ.

5207.

Ведутъ мальчика въ пріемъ,
Вся семья идетъ за ёмъ.

5208.

Каму горька, каму сладко;
Я послѣдній годъ солдатка.

5209.

Какъ сказали—его взяли,
Меня замертво подняли.

5210.

Мамашинька, выйду въ сѣнцу—*Сережа*,
Здѣсь гуляютъ ополченцы—*ну что жа*.
Мамашинька, подь сюда—*Сережа*.
Здѣсь гуляютъ рекрута—*ну что жа*.

[1]) №№ 5203—5205 изъ д. Усовки.

5211.

Провалися эта хата,
Гдѣ забрили мого брата;
Провалися этотъ домъ,
Гдѣ забритый милка мой.

5212.

Шла машина изъ Тамбова,
Потеряла два вагона.

5213.

Пили мы водку, пили мы ромъ,
Завтра по міру пойдемъ.

5214.

Милый мой, Мартынъ кривой,
Давай, выколю другой.

5215.

Пароходъ баржу везетъ,
Баржа сѣмячки грызетъ.

5216.

На горѣ баржа пасется,
Свинья съ парусомъ несется.

5217.

Я на островѣ была,
Съ лапухами чай пила,

5218.

Нашъ Камышинъ стоитъ въ ямѣ,
Онъ украшенъ фонарями.

5219.

Отчего дѣвки горбаты?
Онѣ носятъ дипломаты.

5220.

Отчего дѣвки курносы?
Онѣ курятъ папиросы.

5221.

Милый мой корзину слопалъ,
Апосля глазами хлопалъ.

5222.

У попа-то, рукава-то,—*батюшки*,
Ширина-то, далина-то,—*матушки*.

5223.

Отчего машина встала?
Машинистъ объѣлся сала.

5224.

Пароходъ бѣжитъ по Волгѣ,
У матаньки ноги долги.

5225.

Гармонь нова, мѣхи спни;
Зачѣмъ женятся разини.

5226.

Дѣвченочка-невеличка
Штукатуритъ свое личко.

5227.

Чтой-то улица гудетъ?—
Машинистъ Мишка идетъ.

5228.

Въ Саратовѣ на вокзалѣ
Двухъ дѣвченокъ привязали.

5229.

На островѣ огонь горитъ.
Милашка голову палитъ.
Миленокъ думалъ, что пожаръ,
Схватилъ ведро да побѣжалъ. [1])

5230.

У милова жена есть,
Какъ куриная нашесть.

5231.

Милый мой телѣгу слопалъ,
Добирался до саней!

5232.

Мы на островѣ кутили—
Объ кусты бутылки били!

5233.

Она, моя (а)куратешка
Полюбила урядника,
Она—моя лицебѣла—
Любитъ унтеръ-офицера.

5234.

Што за глазки—удивленье!
Губки—сахарно варенье!
Што за глазки, за носокъ,
Што за прелесть голосокъ! [2]).

5235.

Матанички дома нѣтъ,
Улетѣла на тотъ свѣтъ.

5236.

Пройду улицу, затономъ,
Съ колокольчикомъ со звономъ.

5237.

На томъ боку на вѣточкѣ
Растутъ сладки конфеточки.

5238.

Дѣвушки молоденьки
Хотятъ самородинки.

5239.

Дайте мнѣ шолочку,
Подрублю оборочку.

5240.

На баржѣ случилась драка,
Водоливъ побилъ бурлака.

5241.

Мы дралися кирпичами,
Слезы лилися ручьями.

5242.

Небольшого мальчикъ росту,
Мелъ, присвистывалъ по мосту.

5243.

Припѣвала на водѣ,
Слышно было въ слободѣ.

5244.

Трогай, трогай, бѣлоногой,
Я поѣду той дорогой.

5245.

А на той недѣли въ среду
На машинѣ я уѣду.

5246.

Отойду отъ окошка,
Идутъ Мишка да Алешка.

---

[1]) №№ 5206—5229 изъ Камышинск. у.
[2]) №№ 5230—5234 изъ д. Усовки.

5247.

Зеркальце да баночка—
Дѣвичья забавочка.

5248.

Съ неба звѣздочка скатилась,
Я несчастна зародилась.

5249.

Подруженька моя дружна,
Разлучаться намъ не нужно.

5250.

Я сама про это знаю,
Что послѣдній годъ гуляю.

5251.

Когда была молода,
Тогда была рѣзва;
Поставила скамеечку,
Сама на печь влѣзла.

5252.

Я надѣну черну шаль,
Отойди, тоска-печаль!
Я надѣну платье бѣло,
Чтобы сердце не болѣло.

5253.

По Саратовскому валу
Протяну я ленту алу.
А другую голубую,
Всю разорвану, худую.

5254.

Болитъ, болитъ голова
Со зеленова вина!
Дай мнѣ, докторъ, сулемы
Отъ ломоты головы.

5255.

Машинушка загудѣла,
Мое сердце заболѣло.
Машинушка перестала
Маму сердцу легче стало [1]).

5256.

Какъ вояка главный Стесель
Буйну голову повѣсилъ.
Какъ не стыдно твому носу
Въ Портъ-Артуръ придти безъ спросу. [2])

5257.

Между горъ, крутыхъ баракыфъ
Стоитъ батюшка—Саратыфъ.

5258.

На горѣ наротъ сталпился:
Затонъ старый провалился.

5259.

На Сергифскый наротъ бѣжитъ:
Панъ зарѣзаный лежитъ.

5260.

Парахотъ идетъ па Волги,
Чирисъ заборъ вирблютъ глидитъ.

5261.

Ушъ вы салёны агурцы—
Парахотски падлецы.

5262.

Ушъ вы салёны памидоры—
Парахотски живадёры.

---

[1]) №№ 5235—5255 изъ Камышинск. у.
[2]) № 5256 изъ д. Усовки.

5263.

Калашники павара
Первы люди у царя.

5264.

Калашники—мукасѣи
Первы пьяницы въ Расеи.

5265.

Брошу крендили пичи,
Пойду дѣвыкъ величи.

5266.

Брошу крендили кулачить,
Пойду дѣвычикъ дурачить.

5267.

На забори я сижу. *Батюшки,*
На Ліадора я гляжу. *Матушки.*

5268.

На улицы Ліадоръ идетъ. *Батюшки,*
Съ сабой талпу видетъ. *Матушки.*

5269.

На забори чисы бьютъ,
Насъ въ окружный сутъ видутъ.

5270.

Асудили насъ въ субботу
Въ Сибирь, въ каторжну работу.

5271.

Тюрьма славнинькій дамокъ,
День и ночь виситъ замокъ.

5272.

Тюрьма красна, крыша бѣла,
Въ ней сидитъ Ванька за дѣло.

5273.

Тюрьма бѣла, крыша красна,
Въ ней сидитъ Ванька напрасна.

5274.

На горѣ (да) прошла шайка,
З'атамана Никитинъ Ванька.

5275.

Кто съ багромъ, а кто съ насосомъ,
А Денисовъ съ бальшимъ носомъ.

5276.

Ахъ ты мама, што-ты, што-ты,
Мы на Сергифскай шарлоты.[1])

[1]) №№ 5257—5276 изъ г. Саратова.

АСТРАХАНСКАЯ ГУБЕРНІЯ.

Астраханская губернія.

Запись частушекъ сдѣлана студентомъ Имп. Моск. У-та П. Г. Богатыревымъ отъ грузчика на Волгѣ, въ 1914 г.

5277.

Мырики, марячин'ки
Теплиньки, гарячиньки.

5278.

Шышъ, шышъ, патъ камышъ!
Куды парусымъ бижишь?

5279.

На ту сторону рики,
Гдѣ гуляютъ мыряки.

5280.

Морякъ плавалъ съ сѣтычкой,
Угащалъ канфетычкой.

5281.

Марякъ по мырю марячитъ,
А марячка дома плачитъ.

5282.

Марякъ въ мори патанулъ,
Пра марячку вспомянулъ.

5283.

Пиривосъ „Унтина“
Маво милку уташила.

5284.

Маво милки ни стала,
Тишина на Волги стала.

5285.

Пращай, Астрахань, кантора,
И картошки, памидоры.

5286.

Пращай, Астрахань, фарфосъ,
И казенный пиривосъ.

5287.

Ушъ я съ Астрахани уѣду,
Ни аставлю милки слѣду.

ВЯТСКАЯ ГУБЕРНІЯ.

Вятская губернія.

Изъ Орловскаго у. с. Камешница частушки, называемыя здѣсь „прибаутками“, доставлены слушательницей Моск. Высш. Женск. Курсовъ В. Н. Домрачевой (запись 1913 года). Частушки поются преимущественно парнями подъ гармонью съ припѣвомъ „э-э-хъ, и-и-хъ“.

5288.

Хорошо траву косить,
Которая зеленая.
Хорошо дѣвку любить,
Которая смиренная.

5289.

Кабы, миленькій, не ты,
Дакъ я не похудала бы;
Во своей деревнѣ жилъ,
Дакъ каждый день видала бы.

5290.

Кабы грамотна была,
Дакъ горюшка не знала бы,
Написала письмецо
Да къ милому послала бы.

5291.

Цай пила я, цай пила
Изъ голубого цайницка.
Полюбила не простова—
Земскаго нацальницка.

5292.

Въ томъ концѣ большая грязь,
Я прошелъ семнадцать разъ,
Я прошелъ семнадцать разъ,
Всё, милая, изъ-за васъ.

5293.

На окошкѣ сидитъ кошка,
Бѣлолапенькій котокъ.
Обѣщалася дѣвчешка
Вышить бѣленькій платокъ.

5294.

Я сидѣла на колодѣ,
Вышивала платъ Володѣ.
Чернымъ ниткамъ по канвѣ,
Приходи, Володь, ко мнѣ.

5295.

Ставь-ка, мамка, самоваръ,
Золотыя чашки,
Ко мнѣ миленькой придетъ
Въ вышитой рубашкѣ.

5296.

Ваня, Ваня, Ванечка,
Я тебѣ не парочка:
У тебя—часы, калоши,
У меня платочка нѣтъ.

5297

Ты картина, я патретъ,
Тебя любятъ, меня нѣтъ.
Тебя любятъ, обнимаютъ,
Мои слезы проливаютъ.

5298.

Я сама себѣ дивлюсь,
Какая мастерица:
Шила милому кисетъ,
Вышла рукавица.

5299.

Не люблю я сучья драть,
Люблю калинушку ломать,
Не люблю я ручки жать,
Люблю глазкамъ завлекать.

5300.

Три я годика молилася
За каменной стѣной.
Не воротится ль мой милый
По жеребью домой.

5301.

Тятенька, купи калоши,
Хотя я потопаю.
Неужели на калоши
Я не заработаю.

5302.

Я у тятеньки просила
Все резиновыхъ калошъ...
Онъ купилъ лаптей десятокъ:
„Выбирай, какіе хошь!“.

5303.

Меня мамонька стегала
Отъ березки прутикомъ:
Не водися да не знайся
Съ молодымъ некрутикомъ.

5304.

За овиномъ кустъ малины,
Винограду полоса.
Не сама избаловалась,
Мама волюшку дала.

5305.

Тятька рыжій, мамка рыжа,
Я женился, рыжу взялъ.
Рыжій попъ меня вѣнчалъ,
Рыжко до дому домчалъ.

5306.

Братъ, забрили, братъ, забрили
Наши головы съ тобой,
Другъ на друга поглядѣли,
Покачали головой.

5307.

Говорила Коленькѣ:
„Ни пей вина нисколеньки“.
Не послушался Коля,
Накушался вина.
Коля пей, Коля пей,
Коля, не спивайся!
Отдадутъ Колю въ солдаты,
Коля, не сдавайся.

5308.

Запряту я кошку въ дрожки,
А котенка въ карандасъ;
Повезу свою милую
Въ городъ Вятку на показъ.

5309.

Ой-ой, стоитъ корыто съ водой,
Дѣвки ноги вымыли,
Парни воду выпили,
Дѣвки мыли невзначай,
Парни выпили за чай.

5310.

Дѣвки-ой, бабы-ой!
Милый умираетъ.
Я хотѣла горевать,
Смѣхъ одолѣваетъ.

5311.

Мой-то милый, окаянный,
Купилъ перстень оловянный,
Разорился до конца,
Купилъ мѣдныхъ два кольца.

5312.

Ты машинка-чертовшинка,
Ты куды торопишша?
На тебя народъ насѣдетъ,
Ты не поворотишша.

ПЕРМСКАЯ ГУБЕРНІЯ.

Пермская губернія.

Изъ Шадринскаго у. (д. Гладская, Ново-Петропавловской волости) частушки записи 1911 г. переданы въ Комиссію по народной словесности г-жей А. С. Якубъ.

Безъ точнаго указанія на уѣздъ частушки присланы слушательницей Моск. Высш. Жен. Курсовъ г-жей Кузнецовой. Запись 1913 года.

5313.

Всѣ я горочки спознала,
Всѣ крутые бережка,
Ту я травоньку искала,
Чтобъ присушить, милый, тебя.

5314.

Въ воскресенье вечеркомъ
Лампочка горѣла;
Что ты, милый, не пришелъ,
Я тебѣ велѣла.

5315.

Кабы, милочка, не ты,
Не пришелъ бы я сюды,
Не пришелъ бы, не зашелъ,
Не подумалъ бы зайти.

5316

Всю лучину присвѣтила,
Всѣ огарочки прижгла,
Уголечки замела,
Самоваръ поставила.
Дорогу свѣчу зажгла,
Къ себѣ милаго ждала.

5217.

Я зашелъ на бугорокъ,
У миленькой огонекъ,
Я спустился съ бугорка,
У ней не стало огонька,
У ней не стало, перестало,
Знать, то мила спать легла.

5318.

Я вчерашній вечерокъ
Огонекъ свѣтила,
Что-то милый не пришелъ,
Должно быть, разсердила.

5319.

Милый улочкой идетъ,
Улка колыхается.
У воротъ милка стоитъ,
Миленку улыбается.

5320.

Моя милочка баска,
Чисто куропатка.
На работу кое-какъ,
Цѣловаться падка.

5321.

Ужъ ты, милочка моя,
Купи бутылочку вина,
Купи больше, люби дольше,
Будь завѣтная моя.

5322.

Ты, подруженька моя,
Какъ тебѣ не стыдно.
Я любила, ты отбила,
Дума(е)шь—не обидно.

5323.

Карты новы, карты новы,
Карточки гадательны.
У миленка брови черны,
Глазки завлекательны.

5324.

Брошу иглу, брошу шить,
Мнѣ не вѣкъ съ иголкой жить,
Возьму карты, погадаю,
Сколь безъ милаго мнѣ жить.

5325.

Походила бы по горенкѣ,
Ботиночки скрипятъ.
Пропустила бы миленочка,
Родители не спятъ.

5326.

Шелъ я боромъ, горками,
Нашелъ чулокъ съ иголками.
Развернулъ чулокъ съ иглой,
Думалъ—милочки моёй.

5327.

Ужъ я милочку свою
Работать не заставлю.
Въ лѣсъ по ягоды пойду,
Дома не оставлю.

5328.

Ужъ ты милка, перемилка,
Милка, куколка моя.
Сдѣлай, милка, вечеринку,
Сдѣлай, матушка моя.
Я приду на вечеринку,
Пріуважу самъ себя.

5329.

Сидитъ галка на полянкѣ,
Галочка печальная.
Куши, миленькой, колечко,
Золото вѣнчальное.

5330.

Вы горите, спогарайте
Въ печкѣ бѣлыя дрова;
Говорила я миленочку:
Женись, бери меня.
Мой миленокъ мнѣ отвѣтилъ:
На вѣнчанье денегъ нѣтъ.
Я милешку безъ стыду:
Бери денежекъ въ страду.
Не заробимъ во страду,
Стара буду, запряду.
Стара буду—все забуду,
На гулянку не пойду.

5331.

Я по бережку шла,
Берегъ провалился.
Милъ на худенькой дѣвченкѣ
Все-таки женился.

5332.

Мой-то миленькій женился,
Я осталася одна.
Онъ въ лицѣ перемѣнился,
Я осталась такова.

5333.

Мой миленочекъ женился—
Я не буду хлопотать;
Я не буду хлопотать,
Буду надъ бабой хохотать.

5334.

Шла я боромъ по веснѣ,
Каркнулъ воронъ на соснѣ.
Прошлойноченькой хорошенькій
Приснился мнѣ во снѣ.

5335.

Пойте, дѣвочки, припѣвочки,
Мнѣ не до того:
Сидитъ миленькій чрезъ дѣвушку,
Болитъ сердце мое.

5336.

У миленочка калоши,
Говорятъ, что не свои;
Глазки сѣреньки, веселеньки,
Похожи на мои.

5337.

На миленочкѣ черненочка,
Печатаны пимы;
Обзадачилась съ миленочкомъ
До нынѣшней зимы.

5338.

Черезъ мостъ четыре дуба,
На верхушкѣ ягодка;
До матаниной женитьбы
Остается два годка.

5339.

Я поѣду въ Шадринъ городъ
Голубу матроску шить;
Себѣ выпишу лѣкарочку—
Парнишку присушить.

5340.

Кто-то ѣдетъ, кто-то правитъ,
Кто-то жердочки везетъ.
Мой милой плетень городитъ,
Меня горюшко беретъ.

5341.

По деревнѣ милый ѣхалъ,
Изъ кошевочки упалъ;
Въ дальню сторону уѣхалъ,
Мой задаточекъ пропалъ.

5342.

Колокольчики варганятъ,
Перевитая дуга.
Что хотите, говорите:
Мы съ миленкомъ не родня.

5343.

Кабы знала въ рѣчкѣ глубь,
Лучше бъ не спускаться;
Кабы знала въ парнѣ совѣсть,
Лучше бъ не влюбляться.

5344.

Ты не стой, милъ, у воротъ,
Не маши бумажкой;
Я теперя не твоя,
Не зови милашкой.

5345.

Былъ подъ лакомъ коробочекъ,
Сталъ отъ солнышка линять;
Надо стараго миленочка
На новаго мѣнять.

5346.

Наша улочка песочна,
По песочку виноградъ;
Мы за то парнишка любимъ,
Хорошо въ гармонь игратъ.

5347.

Золото мое колечко—
Извито-витое:
Ретиво мое сердечко
Парнемъ занятое.

5348.

Я иду, иду, иду,
Сворочу налѣво;
Въ гости къ милому зайду—
Кому какое дѣло.

5349.

Былъ въ гостяхъ у милочки,
Ѣлъ пельмени съ вилочки;
Говорила мнѣ милочка:

„Не ѣшь пельмешки съ вилочки,
Останешься безъ милочки“.

5350.

Сверху дождикъ, съ крыши градъ,
Никто съ Мишей не играть;
Только я младешенька
Ему и радешенька.

5351.

Дождикъ лей, поливай
На зелену крышу;
Что хотите, говорите,—
Влюблена я въ Мишу.

5352.

Старый миленькій другъ
Лучше новенькихъ двухъ;
Старый миленькій, не лѣзь,
Новому большая честь.

5353.

На машинѣ молотили,—
Много пыли, копоти;
У миленка кромѣ шубы
Больше нѣту лопоти.

5354.

Всѣ я глазки приглядѣла
На тебя, мой миленькой,
Когда вынешь изъ кармана
Мой платочекъ бѣленькой.

5355.

Я росадку поливала,
Во травѣ запуталась;
Кого сроду не любила—
До того достукалась.

5356.

Я гармошку-то люблю,
Игрока-то пуще;
Подъ гармонь букетъ куплю,
Игроку кисетъ сошью.

5357.

Миленькій, усатенькой,
Въ рубашкѣ полосатенькой,
Шапочка съ окольчикомъ,
Гармошка съ колокольчикомъ.

5358.

Я сидѣла, чай пила,
Услышала гармошку,
Чаю чашку пролила,
Бросилась къ окошку.

5359.

Кличу, кличу—не бѣжитъ,
Знаю, кто его держитъ;
Держитъ милаго дружка
Шамандринска дѣвушка.

5360.

Изъ колодца вода льется,
Подъ горку сливаецца;
Надо мной милый смѣется,
Я не сдогадаюся.

5361.

Заболѣла моя рученька
Отъ самаго плеча;
Не видалась я съ миленочкомъ
Ни сегодня, ни вчера.

5362.

Мой миленочекъ баской
Надѣлилъ меня тоской,
Надѣлилъ меня, младу,
На шестнадцатомъ году.

5363.

Какъ надъ нашей-то деревней
Голубыя небеса;

У миленка брови черны,
Темно-каріе глаза.

5364.

Старый мостикъ подломился,—
Новенькій построился:
Старый милый удалился,
Новый подготовился.

5365.

У меня могилка въ рѣчкѣ,
Памятникъ на берегу;
Съ милымъ въ кумушки не стану—
Въ женихи поберегу.

5366.

Что мнѣ зайчиковъ бояться,
Что за кустикъ прятаться;
Что, миленочекъ, смѣяться,
Что до-время свататься.

5367.

Это что за коробокъ,
Гайки не завинчены;
Поиграй, милый, годокъ,
Пока не повѣнчаны.

5368.

Стары тропоньки запали,
Новы некому торить;
Стары милочки забыли,
Новыхъ некогда нажить.

5369.

Милкѣ прялка, милкѣ ленъ,
Милкѣ сорокъ веретенъ.
Милочка, попрядывай,
На меня поглядывай.

5370.

Моя милка чисто жнетъ,
Аккуратно вяжетъ,
Много горюшка несетъ,—
Никому не скажетъ.

5371.

Шара-шара, шарочка,
Мы съ тобой не парочка:
Ты высокъ, а я низкàя
Ты двоеданъ, а я мірская. [1]).

5372.

Мѣсяцъ свѣтитъ пуще свѣчи,
Намъ ненадо свѣчъ купить;
Милый любитъ больше мужа,
Ненадо замужъ выходить.

5373.

Вечоръ у меня
Лампочка горѣла;
Ты зачѣмъ не пришелъ?
Я тебѣ велѣла.

5374.

Отворили бы ворота,
Да не мазаны—скрипятъ;
Пропустила бы миленочка,
Да люди не велятъ.

5375.

Я пойду въ огородъ,
Сосчитаю грядки;
Гдѣ мой миленькій живетъ,
На сколькомъ порядкѣ?

5376.

Я насѣю больше маку,
Стану рвать да поѣдать;
Отъ миленочка останусь,
Стану плакать-горевать.

---

[1]) №№ 5313—5371 изъ Шадринскаго у.

5377.

Я не пѣсенки пою,
Горе утишаю;
Я не милаго люблю,
Слезы проливаю.

5378.

Я поставлю чайничекъ
На калену печку;
Подарилъ мнѣ миленькій
Серебряно колечко.

5379.

Вѣтеръ дуетъ изъ-за бани,
Изъ за новой поддувать,
Изъ-за Маши Петя ходитъ,
Изъ-за Машеньки страдать.

5380.

Шелъ тропинкой лѣсовой,
Нашелъ платочекъ носовой;
Развернулъ—каемочки—
Знать, моей миленочки,
Развернулъ—подрубленной,
Знать, моей возлюбленной;
Развернулъ—бардовенькій,
Знать, моей фартовенькой.

5381.

Милочка на вилочки
Дѣлаетъ овчиночки,
Дѣлаетъ овчиночки
Машѣ на ботиночки.

5382.

Милка въ полѣ пшенку полетъ,
Ручки колетъ осотомъ;
Жалко, милка, твоихъ рукъ,
Найму работничка на рубль,
Жалко, милочка, тебя,
Найму на всѣ на полтора.

5383.

Миленькій, фартовенькій,
Подарилъ цѣлковенькій,
Не на сахаръ, не на чай,
На пухову бѣлу шаль.

5384.

Кабы не было зимы,
Не носили бы шубы;
Кабы не было зазнобы,
Не ходилъ бы я сюды.

5385.

Уронила гребень въ воду,
Нечѣмъ голову чесать;
Отпустилъ я милку въ люди,
Не съ кѣмъ словушка сказать.

5386.

Папироска моя, недокуренная,
Ты милашка моя, недолюбленная.
Папироску докурю,
Свою милашку долюблю.

5387.

День я жала, день вязала,
День суслоны ставила;
Я своего-то милого
Сироткой оставила.

5388.

У меня колечушко—
Золотая проба;
Люблю своего милова
До сырого гроба.

5389.

У меня коса больша,
Лепточка коротенька;
Погоди, милый, жениться,
Я еще молоденька.

5390.

Я по улочкѣ пойду,
Сворочу налѣво;
Я къ миленочку зайду—
Кому какое дѣло?

5391.

Ты не стой у воротъ—
Не мани фуражкой;
Я теперь не твоя—
Не зови милашкой.

5392.

Нѣту, нѣту у меня
Платья голубова;
Нѣту совѣсти такой,
Чтобъ любить другого.

5393.

Хорошо было сидѣть
Съ милымъ на завалинкѣ;
Хорошо было смотрѣть
Изъ окошка маменькѣ.

5394.

Давай, милочка, помолимся
На церковь, на соборъ;
Попросимъ мы священника,
Обручилъ бы насъ съ тобой.

5395.

Мою милочку вѣнчали—
Я на клиросѣ стоялъ;
Золоты вѣнцы надѣли,
Я головкой покачалъ.

5396.

Сине море пѣнится,
Мой миленокъ женится;
Женится, вѣнчается,
Моя любовь кончается.

5397.

Не отъ радости, мой миленькій,
Играешь и поешь;
Не отъ радости, сердечный,
Въ чужу сторону пойдешь.

5398.

Погляжу я съ моста въ рѣчку,
Въ рѣчкѣ темная вода;
По глазамъ миленка видно,
Что обманывать меня.

5399.

Кабы знала негодяя,
Не любила бы его;
Середи синёго моря
Утопила бы его.

5400.

Ты, прощай, не скучай,
Можетъ, ворочуся,
Какъ пріѣду живъ домой,
На тебѣ женюся.

5401.

Голубая ленточка
Изъ кармана тянется;
Сколь кричала, сколь махала....
Милый не оглянется.

5402.

Хорошо ли тебѣ, уточка,
На нашей рѣчкѣ плыть?
Хорошо ли тебѣ, миленькій,
Въ разлукѣ со мной жить?

5403.

Соловей сотрудничекъ,
Не гуляй на рудничекъ;
Сядь на вѣтку, сядь на колъ,
Скажи милому поклонъ.

5404.

Ты, сорока-бѣлобока,
Научи меня летать;
И не низко, не высоко,
Чтобы милаго видать.

5405.

Лягу спать на кровать,
Не могу проспаться;
Стану милаго я ждать,
Не могу дождаться.

5406.

Брошу косу вдоль покосу,
Я не буду страдовать;
Брошу милаго забуду,
Я не буду тосковать.

5407.

Неужели ты завянешь,
Аленькій цвѣточекъ?
Неужели не вспомянешь,
Миленькій дружочекъ?

5408.

Шла чрезъ рѣчку по дощечкѣ,
Мнѣ сказали: „упадешь“;
За кого хотѣла замужъ,
За того не попадешь.

5409.

Нѣтъ на свѣтѣ горя больше,
Какъ милую наживать;
Нѣтъ разлуки тяжелѣе,
Какъ милую потерять.

5410.

На сосновой лавочкѣ
Всѣ сидятъ по парочкѣ,—
У меня-то пары нѣтъ,
Не глядѣлъ б' на бѣлый свѣтъ.

5411.

Дайте ходу пароходу,
Натяните паруса;
Я люблю таку породу:
Подъ ерошку волоса.

5412.

Шаль пухова, шаль пухова,
По срединѣ полоса;
У моево-то у милова
Подъ ерошку волоса.

5413.

Мой то миленькій сосѣдъ—
Просилъ съ ленточкой кисетъ,
А я не дослышала—
Аграмантомъ вышила.

5414.

Не машина траву коситъ,
Коситъ острая коса;
Не работа парня сушитъ,
Сушитъ дѣвичья краса.

5415.

Капустка моя,
Широкія листья;
Одна любитъ кузнеца,
Друга—машиниста.

5416.

Мой-то миленькій кузнецъ—
Самъ куетъ гвоздочки;
Въ карманѣ у него—
Всѣ мои платочки.

5417.

Я не денежкамъ брала,
Свѣжей рыбкой забрала;
Свѣжей рыбкой, окунькамъ,
Пойдемъ, милый, погулямъ.

Свѣжа рыба—семь копѣекъ,
Стары окуни—пятакъ;
Стары окуни пятакъ,
Милый любитъ, да не такъ [1]).

5418.

Ужъ, тятенька, ты, тятенька,
Ты что мнѣ за отецъ!
Купилъ нарядно платьице,
Поставилъ подъ вѣнецъ.

5419.

Купилъ тятенька ботиночки,
Не нравится товаръ;
У моего у матанички
Нѣтъ широкихъ шароваръ.

5420.

Я сдурѣла—полюбила,
Только горя нажила;
Себѣ горе—мамкѣ вдвое:
Стыдъ головушкѣ моей.
Мнѣ нельзя притти домой,—
Боюсь маменьки родной;
Боюсь—боюсь мать, отца;
Распотѣшу молодца.
Я за то его потѣшу,
Что одинъ сынъ у отца.

5421.

Что ты, мама, дѣлаёшь,
За солдата отдаёшь:
У солдата два ума,
Пойди, родимая, сама.

5422.

Вы на что меня женили,
Пару коней маяли;
Вы на что такую брали,
Кого люди хаяли?

Не милашку взяли въ домъ,
Я не буду жить ладомъ.

5423.

Ты, матаня, встань поранѣ,
Обойди кругомъ двора;
Если вымажутъ ворота,
Не подумай на меня.

5424.

Кабы знала, перезнала,
Гдѣ мнѣ въ-замужемъ бывать,
Пособила бы свекровушкѣ
Разсадку поливать.

5425.

Маменька, ты золотце,
Не ругай за молодца;
Если будешь ты ругать,
Я тайно съ нимъ буду играть.

5426.

Что намъ, молодцы, не грезить:
Нынѣ легкіе суда,—
Нѣту каторжной работы,
Только высидка одна.

5427.

Я не самъ набаловался,
Мнѣ вѣдь тятька волю далъ.
Я ни конному, ни пѣшему
Проходу не давалъ.

5428.

Не боялись мы съ товарищемъ
Ни пули, ни ножа,
Ни витой желѣзной трости,
Ни дубоваго кола.

[1]) №№ 5372—5417 безъ точнаго указанія уѣзда.

5429.

Кто дорожку загородитъ,
Мы тростями разобьемъ;
Кто матаничку полюбитъ,
Мы на острый ножъ пойдемъ.

5430.

Ужъ мнѣ дѣвки говаривали,
Мнѣ молодки наказывали:
Не женись, не женись, молодецъ;
Ужъ ты женишься—спокаешься,
Со худой женой намаешься;
Отъ худой жены въ солдатики уйдешь.

5431.

Дѣвки—матки, прошли святки,
Святки будемъ вспоминать;
Всѣ колечки раздарили,—
Какъ мы будемъ собирать.

5432.

Дѣвки, праздничекъ придетъ,
Чѣмъ насъ ополыснетъ?
То ли насъ весельицемъ,
То ли огорченьицемъ?

5433.

Пойду, выду на долину,
Покачаю головой;
У миленка на сторонкѣ
Скоро праздникъ годовой.

5434.

На горѣ-то кирпичи,
Подъ горою камни.
Полюбите насъ, дѣвахи,
Мы вѣдь парни славны.

5435.

Вы послушайте, дѣвахи,
Гдѣ-то утки крякаютъ.
Молоканъ Ѳедюха ѣдетъ,
Только фляги брякаютъ.

5436.

Не ходите, дѣвки, замужъ,
Не хвалите бабью жизнь,
Бабья жизнь не красота—
Вѣковѣчна сухота.

5437.

У родимой маменьки
Спала я, высыпалася,
А у благой свекровушки
Слезами уливалася.

5438.

Мама, мама, что мнѣ надо,
Бѣло платье съ кушакомъ;
Попримѣрь, родима мамонька,
Золото кольцо на комъ:
Тамъ, въ краю, на мальчикѣ,
На середнемъ пальчикѣ.

5439.

Сшей-ко, мамка, куколку,
Я сошью куклёнка.
Закопаю куклу въ землю,
Высушу миленка.

5440.

Мамонька, тошнымъ тошно:
Пришло отъ милаго письмо.
Не пилось, не ѣлося,
Читать письмо хотѣлося [1]).

5441.

Купи, мамонька, машинку
Съ деревянным ящикомъ;
По плотинѣ я гуляла
Съ молодымъ приказчикомъ.

---

[1]) №№ 5418—5440 изъ Шадринскаго уѣзда.

5442.

Ты, мамаша золотая,
Не брани за молодца;
Коли будешь ты бранить,
Буду крадче я любить.

5443.

Неужели надоѣла
Своей матери, отцу;
Неужели я достанусь
Разнесчастному вдовцу.

5444.

Не надѣну янтари,
Надѣну два гайтана;
Не пойду за русскаго,
А—за двоедана.

5445.

Нѣту, нѣту гребешка,
Нечесана головушка;
Задушевная подружка
Будетъ мнѣ золовушка.

5446.

Ты расти, расти ерань,
Бѣло-розова не вянь;
Ты повянешь, я полью,
Милъ посвататъ—я пойду.

5447.

У меня коса больша,
Ленточка малинова;
Ты пойдешь, подружка, замужъ,
Подари мнѣ милаго.

5448.

Дождь пойдетъ, сѣнцо подмочитъ,
Будетъ тятшька ругать;
Помоги-ка, мой хорошій,
Мнѣ зародецъ дометать.

5449.

Сосчитай-ка, мамонька,
Сколько полотенцевъ;
У царя больша война,
Погонятъ ополченцевъ.

5450.

Не шикуйте, молодцы—
Вы вѣдь не богаты;
Не построятъ вамъ отцы
Каменны палаты.

5451.

Что намъ каменны палаты,
Въ деревянныхъ проживемъ;
Что намъ городски ребята,
Мы и съ сельскими живемъ.

5452.

Выйду, выйду за ворота,
Покачаю головой:
На родимой-то сторонкѣ
Теперь праздникъ годовой [1]).

5453.

Ужъ какъ Шадрински ребята—
Скипидарны пузырьки,
А Гладчанскіе ребята
Ровно розовы цвѣтки.

5454.

Еще Шадрински заулки—
Не промытые пески;
А какъ Гладчански ребята
До единаго баски. [2])

5455.

Наше поле съ вашимъ рядомъ,
Наше колосистое;

[1]) №№ 5441—5452 безъ указанія уѣзда.
[2]) №№ 5453—5454 изъ Шадринскаго уѣзда.

Ваши дѣвки къ нашимъ ближе,
Наши пофорсистѣе.

5456.

На горѣ-то монастырь
Подъ горою домна;
Приходи ко мнѣ, монашка,
Ночь сегодня темна.

5457.

Не о томъ тужу я, плачу,
Что чужая сторона,
А о томъ тужу я, плачу—
Прошла молодость моя.

5458.

Не отъ насъ огонь погасъ,
Сами погасили;
Не отъ насъ не любятъ васъ,
Сами зафорсили.

5459.

Кому воля волюшка,
Мнѣ сызмала горюшко;
Кому воля, кому двѣ,
Мнѣ сызмала нѣтъ нигдѣ.

5460.

Охъ, охъ переохъ,
Какая наша доля!
Сколько слезъ я пролила,
Претерпѣла горя.

5461.

На вечорочкѣ была,
Ноженьки оттопала;
Задушевная подружка
На меня нахлопала.

5462.

Мнѣ не пудъ гороху надо,
Хоть одну горошинку;
Мнѣ не пять миленокъ надо,
Хоть одну хорошиньку.

5463.

Поднялася бы на елочку,
Боюся высоты;
Полюбила бы женатаго,
Боюсь его жены.

5464.

Всѣ я пѣсни перепѣла
Пѣла,—не напѣлася,
Пѣла—не напѣлася,
Сѣла, наревѣлася.

5465.

Ужъ я пѣла, воспѣвала—
Пѣть охочая была;
Кабы сердце не болѣло,
Тосковать не начала.

5466.

Я сидѣла у окошка,
Чистила опята,
Въ ту сторонушку глядѣла,
Гдѣ живутъ ребята.

5467.

Картошка цвѣтетъ,
Много пустоцвѣту,
Какъ навалится тоска,
Съ вечера до свѣту!

5468.

Листу много, листу много,
Листу много во лѣсу...
Говорите худу славу,
Я вѣдь все перенесу.

5469.

Вы товарищи, товарищи,
Не выдайте меня,
Въ тюрьму каменну посадятъ,
Попровѣдаіїте меня. [1])

[1]) №№ 5455—5469 безъ указанія на уѣздъ.

ТОБОЛЬСКАЯ ГУБЕРНІЯ.

Тобольская губернія.

Изъ Тюменскаго уѣзда частушки доставлены г-жей Юргановой. Записаны онѣ отъ дѣвушекъ въ 1913 году въ окрестностяхъ г. Тюмени.

Изъ Тюкалинскаго у. (с. Черноозерья Старокарасутской волости) частушки присланы П. Е. Петровымъ. Запись 1912 г.

5470.

Я сидѣла, сидѣть буду
У чувала баннаго.
Да я любила, любить буду
Парня чужестраннаго.
Чужестранный парень славный
По любови много знать,
А какъ нашъ-то онъ Тюменскій
Ни черта не понимать.

5471.

На казенномъ параходѣ
Электричество горитъ.
У моего-то миленочка
Сердечушко болитъ.

5472.

Гости ѣдутъ, гости ѣдутъ...
Заѣзжайте, гости, къ намъ.
Всѣмъ гостямъ налью по чашкѣ,
А миленочку стаканъ.

5473.

Сѣра утиса летѣла,
Во все горло крякала.
Меня милая любила,
По недѣлямъ плакала.

5474.

У подружки дуты буски,
Розова гребеночка...
Отбиваютъ отъ меня
Послѣдняго миленочка.

5475.

Скоро, скоро мою косыньку
На двое расплетутъ...
Скоро, скоро насъ съ миленкомъ,
Вкругъ налою поведутъ.

5476.

Ты не стой, милой, у сада,
Не пойду вечеровать,
Слышишь: въ домѣ плачетъ горе,
Хочутъ взамужъ отдавать.

5477.

У милова крыша нова,
Не садится воробей...
Начинаютъ, отбиваютъ:
Ты, мой милый, не робѣй!

5478.

Покуда милъ меня любилъ,
Широкій поясъ износилъ.
Отъ другой миленочки
Наносится веревочки.

5479.

Жалко мнѣ-ка чаечки:
Бѣлая промылася.
Жалко мнѣ миленочки:
Молоденька влюбилася.

5480.

Я стояла на плоту,
На девятой плашкѣ,
Примѣчала я милова
Въ красненькой рубашкѣ.

5481.

Миленькій мой,
Маковое зернышко;
Разстаемся мы съ тобой,
Красненькое солнышко.

5482.

Милая моя,
Выйди за ворота...
Погляжу я на тебя,
Спадетъ съ меня забота.

5483.

Елочка, сосеночка...
Боюся, наколюся.
Милая дѣвченочка,
Съ тобою разстаюся.

5484.

Я вечоръ вечеровала,
Одну думу думала.
Милый шелъ и не зашелъ,
Огонекъ задунула.
Огонекъ задунула,
О другомъ задумала.

5485.

Пароходы зимовали,
Съ пароходскимъ знался.
Пароходы убѣжали,
Тосковать остался.

5486.

Потушите эту лампочку,
Невесело горитъ.
Разлучите эту парочку:
Сердечушко болитъ.

5487.

Чокъ, чокъ, чебачекъ,
Солёная рыбка...
У моей-то у милой
Скоро будетъ зыбка.
Станетъ зыбочку качать,
По милому величать.

5488.

Я у зеркала стояла,
Сама себя видѣла.
Я миленочка любила,
Мужа ненавидѣла.

5489.

Всѣ свистки ужъ просвистали,
А „Казанецъ“ не свиститъ.
Всѣ подружки вышли замужъ,
Мнѣ-то милый не велитъ.

5490.

Что это за мѣсяцъ:
То онъ свѣтитъ, а то нѣтъ.
Что это за милый:
То онъ любитъ, а то нѣтъ.

5491.

Мамонька ругается,
Что платки теряются,
Она того не знаетъ,
Что милый утирается.

5492.

Я по улицѣ иду,
Поверну налѣво.
Ко миленочку зайду,
Кому како дѣло.

5493.

Не сѣките, не рубите
Молодую елочку.
Дайте годикъ погулять
Моему миленочку.

5494.

Ты полынь, моя полынька,
Полынь—горькая трава...
Не подмигивай, миленокъ,
Я теперь ужъ не твоя.

5495.

Меня дома-то ругаютъ,
Что я много хлѣба ѣмъ.
Сошей, мамонька, котомку,
Уйду, не надоѣмъ.

5496.

Ставь-ка, мамка, самоваръ,
Золотыя чашки:
Приведу къ себѣ милова
Въ голубой рубашкѣ.

5497.

Приходила мать, будила,
Я не слышала—спала.
„Ты вставай, сердечно дитятко,
Я просватала тебя“.

5498.

Чужедальняя сторонушка
Безъ вѣтру высушитъ.
Неродная матушка
Не бьетъ, а лучше выучитъ.

5499.

Посмотри-ка, мать, въ окошко:
Кто-то тонетъ на рѣкѣ
Въ бѣлой вышитой рубашкѣ
И съ гармоніей въ рукѣ.

5500.

Меня мамонька стегала
Отъ березки прутикомъ,
Мнѣ родима наказала:
„Не ходи съ рекрутикомъ“.

5501.

Свинка вырыла морковку,
Я сказала свинкѣ, усь!
Погуляла бы съ миленкомъ,
Да папашеньки боюсь.

5502.

Дѣвушки, красуйтеся,
Въ бабью жизнь не суйтеся:
Бабья жизнь не вяжется,
Дологъ вѣкъ покажется.

5503.

Много утокъ и гусей,
Всѣ они на волѣ.
Много горя у людей,
У меня всѣхъ болѣ.

5504.

Распроклятая осина
Не даетъ грибамъ расти.
У миленка двѣ сестренки—
Не даютъ любовь свести.

5505.

Перепелочка летѣла,
Во все горло крякала.
Мово милова забрили,
Я всю весну плакала.

5506.

Брейте, брейте рекрутовъ,
Брейте по порядку.
А мово-то милова
Оставьте на поглядку.

5507.

На машину милъ садился,
Точно соколъ возвился,
Съ отцомъ, матерью простился,
Самъ слезами залился.

5508.

Отморозилъ Ванька пятки,
Сталъ на цыпочкахъ ходить.
Закололо подъ лопаткой,
Бросилъ милую любить.

5509.

Проявили дѣвки моду
Шерстяныя юбки шить;
Проявили дѣвки моду
Политическихъ любить.
Политически ребята
Они чисты фарсики:
Брюки рваны, безъ кармановъ,
Безъ подметокъ сапоги.

5510.

Я сидѣла у окошка,
Пробѣжалъ теленочекъ.
Ухватила я за хвостикъ:
Думала—миленочекъ.

5511.

Свѣтитъ мѣсяцъ, какъ цѣлковый,
Часты звѣзды—пятаки,
Выйду замужъ за монаха...
Не замолитъ ли грѣхи.

5512.

Я катаюсь—веселюсь
На лошадкѣ вороной,
Повезутъ меня въ Россію
На машинѣ паровой.

5513.

Сѣялъ гречу—не взошла,
Сваталъ дѣвку—не пошла.
Пересѣять—не взойдетъ ли?
Пересватать—не пойдетъ ли?
Пересѣялъ, такъ взошла,
Пересваталъ, такъ пошла.

5514.

Артамоновска деревня—
Закрѣплены берега.
Артамоновски ребята
Завлекаютъ навсегда.

5515.

Чѣмъ изъ рюмки водку пить,
Лучше изъ стакана.
Чѣмъ помощника любить,
Лучше капитана.

5516.

Моя милка въ дипломатѣ,
Съ обшлагами рукава,
Шаль пуховая на шеѣ:
Не простынетъ голова.

5517.

Давай, подруженька, поробимъ,
Давай, дубу подеремъ.
Сатинету четверть купимъ,
По кисетику сошьемъ.

5518.

Я залѣзу на лѣсину,
Вижу городъ и машину.
Не сама машина ходитъ,
Паровозъ машину водитъ.

5519.

Не шуми, горька осина,
Безъ шумленья листъ опалъ.
Не судите, добры люди,
Безъ сужденья милъ отсталъ. [1])

5520.

Вьется соколъ надъ осокой,
А осока надъ водой—
Милочка красивая,
Свѣча неугасимая:

[1]) №№ 5470—5519 п.п. Тюменск. у.

Горѣла и растаяла,
Любила и оставила.
Охъ, да охъ, не дай Богъ,
Заразительна любовь!
Голубого сатинету
Куплю у татарина,
Сошью милому рубаху,
Наряжу, какъ барина.
Охъ, да охъ, не дай Богъ,
Заразительна любовь!
Ставь-ка, мама, самоваръ,
Золотыя чашки,
Приглашу я гостинька
Въ вышитой рубашкѣ.
Охъ, да охъ, не дай Богъ,
Заразительна любовь!
Тебѣ, мати, не поймати
Моего утеночка,
Тебѣ, мати, не узнати
Моего миленочка.
Охъ, да охъ, не дай Богъ,
Заразительна любовь!
Десять лѣтъ коровки нѣтъ—
Масломъ отрыгается:
Пошла коровушку доить,
Коровушка лягается.
Охъ, да охъ, не дай Богъ,
Заразительна любовь!
Скоро-скоро снѣгъ сойдетъ,
По нашей рѣчкѣ ледъ пойдетъ,
Сяду я на льдиночку,
Провѣдаю про милочку.
Охъ, да охъ, не дай Богъ,
Заразительна любовь.

5521.

Окна выбьемъ, домъ сожжемъ,
Сами въ каторгу пойдемъ.
Наша шайка Ермакова
Не боится никакова.
Гармонь нова, крышка стерта,
Гармонистъ похожъ на чорта.
Гармонь новая, нестара
Заиграетъ, какъ гитара.
Эй ты, Дунька, вздуй огонь,
Куплю новую гармонь.
Елка, елочка торчитъ,
Теща старая ворчитъ.
Эхъ, пока не свис(т)нулъ ракъ,
Заверну еще въ кабакъ.

5522.

Кандалы забрякаютъ,
Мать съ отцомъ заплакаютъ.
Вы не плачьте, мать, отецъ,
Насъ погонятъ, какъ овецъ.

5523.

Кабы знала въ рѣчкѣ дно,
Я бы не купалася—
Кабы знала—онъ уѣдетъ,
Я бы не влюблялася.

5524.

Ты, матаня моя мила,
Тебѣ гробъ, а мнѣ могила,
Тебѣ памятникъ литой,
Мнѣ-ка хрестикъ золотой.

5525.

Я не пьяница, не воръ—
Изъ сусѣку куль уперъ:
Тятька въ банькѣ парился,
Сынъ въ амбарѣ шарился.
Тятька голову чесалъ,
Сынъ мѣшечекъ нагребалъ.
Тятька гребень уронилъ,
Сынъ мѣшечекъ утащилъ.
Ой-ой, не дай Богъ,
Съ некрутами знаться,
Ихъ забреютъ, уведутъ,
Трудно разставаться.

5526.

Изъ-за лѣсу, изъ-за горъ
Ѣдетъ дѣдушка Егоръ.
Онъ на пѣгой на телѣгѣ,
На скрипучей лошадѣ,
Топоришшемъ подпоясанъ,
Поясъ за топоръ заткнутъ;

Сапоги на растапашку,
На босу ногу зипунъ.

5527.

Продамъ лошадь, продамъ домъ,
Куплю милкѣ грамофонъ.
Ей вы, дѣвочки курносы,
Не курите папиросы.
Моя милка семь пудовъ,
Не боится верблюдовъ.

5528.

Какъ подъ мостомъ рыба съ хвостомъ,
Плаваютъ утята,
Не горюйте, красны дѣвки,
Къ вамъ прійдутъ ребята.
Всѣ ребята въ дипломатахъ,
Мой миленокъ въ зипунѣ,
Мой миленокъ въ зипунѣ
Три заплатки на спинѣ.

5529.

Моя милка бѣлье мыла,
Я ей любовался—
Она, дура, въ воду пала,
Я-то испужался.
Сидитъ милка на заборѣ
Съ меланхоліей во взорѣ,
Сидитъ милка на крыльцѣ
Съ выраженьемъ на лицѣ.
Вотъ пошла да и запѣла,
За косякъ башкой задѣла.

5530.

Елочка, сосеночка колючая,
Я боюся, наколюся;
Милая дѣвченочка,
Разстаюся я!
Омское, Боровское, Тобольское село,
Съ молоденькой дѣвченочкой разстаться тяжело.

5531.

Я качалась на качелѣ,
Подъ качелею вода,
Бѣлу юбку замарала,
Каленкоровую, да!

5532.

Плакала, плакала,
Дипломатъ закапала,
Мнѣ не жалко дипломатъ,
Жалко—милый уѣзжатъ.
Провожала, жалко стало,
Слезы льются чрезъ вокзалъ.
На машинѣ свистокъ мѣдный,
Мой миленокъ сидитъ блѣдный.
Распроклятая машина
Маво мила уташшила;
Ты машина, ты вагонъ,
Пошли милому поклонъ. [1])

[1]) №№ 5520—5532 изъ с. Черноозерья, Тюкалинск. у.

ЕНИСЕЙСКАЯ ГУБЕРНІЯ.

Енисейская губернія.

Изъ Ачинскаго у. частушки доставлены слушательницами Сибирскихъ Высш. Женск. Курсовъ въ г. Томскѣ Н. Кафановой-Русиновой и Е. Кафановой. Запись сдѣлана въ с. Шарыповскомъ въ 1912 г. Частушки здѣсь носятъ названіе „Саратовъ". Изъ селъ Медвѣдскаго и Ильинскаго частушки доставлены слуш. И. Моск. Археологическ. Института И. А. Чеканинскимъ. Запись 1913 г.

Изъ Енисейскаго у. частушки присланы И. А. Чеканинскимъ, записаны на Александровскомъ пріискѣ и въ с. Кежемскомъ. Запись 1913 г., частушки называются здѣсь „припѣвками".

Изъ г. Енисейска частушки присланы Н. С. Щегловымъ, запись 1912 г.

Изъ Канскаго у. частушки доставлены жителемъ с. Тасѣева И. Н. Борисовымъ, записавшимъ ихъ въ 1912 г. въ своемъ селѣ и въ с. Рождественскомъ на трактѣ, ведущемъ въ г. Канскъ. Припѣвъ ти-ля, ти-ля, ти-ля-ля.—И. А. Чеканинскимъ и М. П. Теряевой частушки доставлены изъ г. Канска и окрестныхъ селеній. Запись 1913 г. Припѣвъ: „Ты чернява, ты чернява, Чернобровая моя.

Изъ Красноярскаго у. частушки присланы И. А. Чеканинскимъ, изъ г. Красноярска и окрестныхъ деревень; съ разъѣзда Таёжнаго Сибирской ж. д. и изъ д. Новосельской частушки доставлены Н. Шапиръ.

Изъ Минусинскаго у. частушки присланы учительницей Т. М. Востровой, запись сдѣлана въ 1913 г. на рудникѣ „Юлія"; И. А. Чеканинскимъ запись сдѣлана въ различныхъ селеніяхъ уѣзда.

Съ р. Чуны (тунгузское названіе нижняго теченія р. Уды), по которой расположены великорусскія селенія, частушки присланы К. М. и З. Т. Некошновыми. Названы онѣ „походячими", игровыми пѣснями. Запись 1911 г.

5533.

Вы не пойте длинныхъ пѣсенъ:
Хватитъ намъ коротенькихъ,
Не любите старыхъ дѣвокъ,
Хватитъ намъ молоденькихъ.

5534.

Горка съ горонькой не сходятся
Во вѣки никогда.
Мой Сашенька не женится,
Покуль я молода.

5535.

Ты, миленокъ, не-балуй,
При народѣ не цѣлуй.
Поцѣлуй на сторонѣ,
Чтобъ не стыдно было мнѣ.

5536.

Пойдемъ, милка, въ темный лѣсъ,
Тамъ увидимъ черный крестъ.
Подъ крестомъ наша могила,
На крестѣ наша любовь.

5537.

Золото мое колечко,
Говорятъ, что мѣдное.
Офицеры меня любятъ,
Не смотря, что бѣдная.

5538.

Ой ты, милка моя,
Чисто язвочка.
Вспорхнула, улетѣла,
Точно ласточка.

5539.

Ты не рой подъ горой
Черную земельку.
Не видала я миленка
Цѣлую недѣльку.

5540.

Какъ въ Чулымѣ рыбы много,
Но ихъ некому ловить.
Какъ во Пенькахъ дѣвокъ много
Но ихъ некому любить.

5541.

Сорву вѣтку винограду,
Брошу милому въ ограду.
Ковда вѣточка сповянетъ,
Товда милъ меня спомянетъ.

5542.

Не ходите, дѣвки, въ-замужъ,
Не теряйте красоту,
Плохой мужъ навяжется,
Долга жизь покажется.

5543.

Капуста моя мелкосѣченая,
Я живу съ тобой, миленокъ, не-
вѣнчаная.

5544.

Болитъ сердце и печенка,
Самъ не знаю, отчего.
Въ томъ краю живетъ дѣвченка..
Неюжоле отъ нее.

5545.

Скоро, скоро день наступитъ,
День, котораго я жду.
Между васъ меня не станетъ,
Всѣмъ „прощай“ я вамъ скажу.

5546.

Подарилъ милой колечко,
Заразилъ мое сердечко.
Кольцо въ баночкѣ лежитъ,
У меня сердце болитъ.

5447.

Хорошо въ гору ходить,
Тяжело спускаться.
Хорошо было любить,
Жалко разставаться.

5548.

Припою припѣвочку
Про несчастну дѣвочку,
Пропою я пѣсню нову
Про дѣвченку черноброву.

5549.

Проявили дѣвки моду
По сумеркамъ таскать воду,
Какъ сумеречки пришли,
Дѣвки по воду пошли.
Дѣвки по воду на рѣку,
Ямщики на водопой,
Не тако мое сердечко,
Штобъ любить на перебой. 1)

5550.

Коротенькій пинжачекъ (да)
Ево не наставишь.
Если миленькій не любитъ,
Силой не заставишь.

5551.

Что это за рѣченька (да),
Голуби купаются? (да)
Что это за милая,
Всѣ въ нее влюбляются?

5552.

Надо рѣчку высушить (да),
Чтобы не купался.
Надо милку выкрушить,
Чтобы не влюблялся.

5553

Милай въ Томское уѣдетъ,
Я, молоденька, куда? (да)
Есть на рѣченькѣ пролубка,
Я головушкой туда.

5554.

Я къ Потѣхиныхъ пойду, (да)
Заверну направо.
Я къ Марьясовымъ зайду,
Имѣю полно право.

5555.

Будетъ, будетъ—поносила
Сатинету алова, (да)
Будетъ, будетъ—полюбила
Петеньку Кафанова.

5556.

Золото мое колечко
Пошло трубочкой ко дну (да).
Разскажи-ка, мой миленокъ,
Любишь двухъ али одну?

5557.

Какъ у Проньки кузнеца
Въ оградёнкѣ кузница.
Пронька куетъ, Ванька дуетъ,
Отецъ жару поддаетъ.

1) №№ 5533—5549 изъ Ачинскаго у. с. Медвѣдскаго и Ильинскаго.

5558.

Мой-отъ миленькой на шахтѣ,
На работѣ земляной.
Землю роетъ, сердце ноетъ
Объ милашечкѣ своёй.

5559.

Тараторочка моя, (да)
Ты не тараторься.
Я тебя люблю одну, (да)
Ты не безпокойся.

5560.

Дайте съ горопьки спуститься,
Къ быстрой рѣчкѣ подойти
Дайте съ милепькимъ проститься,
Мнѣ такого не найтп.

5561.

Гдѣ бы вѣточку подрѣзать,
Гдѣ сосенку подрубить?
Гдѣ бы милаго увидѣть,
Постоять, поговорить?

5562.

Ты, милашка, бѣлый свѣтъ, (да)
Къ воскресенью сшей кисетъ,
Кисетъ новый и бардовый
Отъ милашки чернобровой.[1])

5563.

Въ колидорѣ много сору,
Мнѣ будётъ не вымести,
Мой миленокъ уѣзжаетъ,
Мнѣ будётъ не вынести.

5564.

За рѣкой овинъ горитъ,
Дымочку не видно.
Мальчикъ съ дѣвицей стоитъ,
Сколько мнѣ забидно.

5565.

Боръ, гори, гори, гори,
Выгорай, сосеночка.
Не полюбитъ ли меня
Кака-нибудь дѣвченочка?

5566.

Какъ подъ мостомъ
Рыба съ хвостомъ,
Ее некому ловить.
Въ Енисейскомъ дѣвокъ много,
Только некому любить.

5567.

Вы спросите рыболова,
Рыбка ходитъ ли по дну.
Вы спросите-ко милого,
Меня любитъ ли одну.

5568.

Рыбка по суху не ходитъ,
Безъ воды не можетъ жить,
Безъ меня милой миленокъ
Безъ меня не можетъ быть.

5569.

Пьемъ наливку, пьемъ и ромъ,
Завтра по міру пойдемъ.
Горы, долы, Енисей...
Мой миленокъ Алексѣй.

5570.

У моей у миленькой
Глазки, какъ у рыбоньки.
Какъ у рыбки у ерша....
Моя милка хороша.

[1]) №№ 5550—5562 изъ Ачинск. у. с. Шарыпова.

5571.

Какъ зарѣшны дѣвки дуры:
Понашили юбки буры,
Понашили юбки буры,
За политикой подули.

5572.

Обробѣла, шаль надѣла
Дыроватымъ косякомъ.
Вышла замужъ за чалдона,
Находилась боскомъ. [1])

5573.

Милочка червонная,
Какá ты несговорная,
Цѣловалъ безъ счету разъ—
Всё ты недовольная.

5574.

Слатенька черемушка,
Ѣла, не наѣлася.
На своёва милова
Я не наглядѣлася.

5575.

Ты пшеница я́рица,
Парень дѣвкѣ глянется,
Ты пшеница да овесъ,
Парень дѣвицу увёзъ.

5576.

Съ горы на гору ходила,
Оттого ноги болятъ,
Чернобровaго любила,
Бѣлокурыми корятъ.

5577.

По Подгорной улицѣ
Полотенце тянется,
Мой милёнокъ—симпатичный,
Всѣмъ дѣвченкамъ нравится.

5578.

Я стояла у шестка,
Ѣла кашу изъ горшка,
За миленкомъ кинулась,
Каша опрокинулась.

5579.

Я сидѣла, чай пила,
Услышала гармошку,
Чашку съ чаемъ пролила,
Кинулась къ окошку.

5580.

Какъ у насъ на у́лочкѣ
Бугорки да ямочки,
Не проѣдетъ, не пройдетъ
Милёнокъ безъ стояночки.

5581.

Сейчасъ мимо насъ
Прокатила троечка,
Кто же, кто же въ ней сидѣлъ?
Мой милёнокъ—Колечка.

5582.

Черная рубашечка
Часто во снѣ снилася,
Въ своего миленочка
Нечаянно влюбилася.

5583.

Милый мой, а я твоя,
Накрой полой, озябла я,
Накрой правою полой,
Ночевать пойду съ тобой.

5584.

По Подгорной я пойду,
Поверну на лѣво,

[1]) 5563—5572 изъ Енисейск. у. Александровск. пріиска.

Къ моей милочкѣ зайду,
Кому какое дѣло.

5585.

Хорошо траву косить,
Которая коро́тенька,
Хорошо тоё любить,
Которая моло́денька.

5586.

Елочки—сосеночки,
Боюся—уколюся я;
Дѣвушки—красоточки,
Боюся я—влюблюся я.

5587.

На горѣ-то кирпичи,
Подъ горою камни,
Полюбите, парни, насъ,
Мы—дѣвченки славны.

5588.

Что это за рѣченька,—
Голуби купаются,
Что это за милочка,—
Всѣ въ нее влюбляются.
Надо рѣчку высушить,
Чтобы не купалися,
Надо парней отучить,
Чтобы не влюблялися.

5589.

Тебѣ, мать, не поймать
Сѣраго утёнка,
Тебѣ, мать, не узнать
Моего миленка [1]).

5590.

Полюбила гулевана—
На той улицѣ Ивана,
Полюбила Петеньку
За походку рѣденьку.

5591.

Тебѣ, миленькій, карету,
А мнѣ новый черный гробъ,
Настоишься, мой миленокъ,
У моихъ холодныхъ ногъ.

5592.

На окошкѣ стоитъ роза,
На другомъ стаканъ съ водой.
Лучше съ мамешькой разстаться,
Чѣмъ, мой миленькій, съ тобой.
Заболѣла рученька,
Заболѣлъ и пальчикъ.
За то милого люблю,
Что хорошій мальчикъ.

5593.

Ужъ ты, розова ерань,
Ты на окошкѣ не сповянь.
Ты повянешь—я полью.
Милъ посватаетъ—пойду.

5594.

Во саду стояла бочка,
А у сада—кадочка.
На зашмку идетъ почта—
Отъ миленка карточка.

5595.

Мнѣ хотѣли запретить
Задней улицей ходить...
Я на это не взирала,—
Задней улицей гуляла.

5596.

Я надѣну бѣло платье,
Замараю,—вымою.
Кто съ миленкомъ сядетъ рядомъ,
Я за ручку выведу.

[1]) №№ 5573—5589 изъ г. Енисейска.

5597.

По Подгорной я иду,
Сворочу налѣво.
Къ миленочку зайду—
Кому какое дѣло.

5598.

Двѣ кокушки скоковали
На горѣ, на камушкѣ.
Двѣ подружки сгоревали
По дружкѣ по Ванюшкѣ.

5599.

Я отчаянна была,
Отчаянныхъ любила.
Сама замужъ не пошла,
(А) миленочка женила.

5600.

Какъ охота, какъ охота,
Пирога съ малиною.
Какъ охота, какъ охота
Поводиться съ милою [1]).

5601.

Я надѣну шаль пухову,
Завяжу концы назадъ.
Выйду замужъ за чалдона...
Никому не указать.

5602.

Новый домъ, новый домъ,
Небѣленая изба,
Нонче замужъ я не вышла,
Не пріѣхала судьба.

5603.

Не ходите, дѣвки, замужъ,
Замужемъ не весело,
Моя дружка вышла замужъ—
Голову повѣсила.

5604.

У окна стоитъ береза...
Пойду, покачаюся,
Какъ-нибудь добьюсь до зимы,
Зимой повѣичаюся.

5605.

Бѣлорозова прашь,
На окошечкѣ не вянь:
Ты сповянешь, я полью,
Милъ посватать, я пойду.

5606.

Чей-то бѣленькій платочекъ
На веревкѣ дуется.
Моя русая коса
Послѣдній годъ красуется.

5607.

Неужели это будетъ
Все во нынѣшнемъ году,
Золотой вѣнецъ надѣнутъ
На мою на голову.

5608.

Что-то подъ ногу попало...
Алой ленточки конецъ.
Съ кѣмъ я лѣто прогуляла,
Съ тѣмъ пойду и подъ вѣнецъ.

5609.

Ты картина, я портретъ,
Тебя любятъ, меня нѣтъ,
Тебя любятъ, уважаютъ,
За ворота провожаютъ.

5610.

Погасите эту лампу:
Пусть такъ ярко не горитъ.

[1]) №№ 5590—5600 изъ Канскаго у. с. с. Тасѣева и Рождественскаго.

Разлучите эту пару,
Пускай сердце не болитъ.

5611.

Ты шинель, ты шинель,
Ты шинель казенная,
Я теперя не дѣвица,
А жена законная.

5612.

Какъ во Канскѣ есть гора,
Все оттуда видно.
Съ кѣмъ мой милый постоитъ,
Мнѣ станетъ обидно.

5613.

Не казармы тесомъ кроютъ,
Кроютъ повенькій домокъ.
Не любовь дѣвушекъ сушитъ,
Сушитъ легонькій умокъ.

5614.

Говорила сколько разъ:
Куни, милый, тарантасъ:
Говорила я ему:
Брось законную жену,
Брось законную жену,
Буду жить по старому.

5615.

Травочка макушечка!
Косила дѣвка душечка,
Ко́сила, поко́сила,
Литовочку забросила,
Осёлочку подъ ёлочку,
Сама пошла къ миленочку.

5615.

Дождь идетъ, головку мочитъ,
Милъ любилъ—теперь не хочетъ.

5616.

Это что такое значитъ?
Одинъ любитъ, двое плачутъ.

5617.

У подружки запанъ новый,
У меня поношенный,
У подружки дружокъ новый,
У меня заброшенный.

5618.

День я жала, день вязала,
День суслоны ставила,
Кого сроду не любила,
Тосковать заставила.

5619.

По Сибири я гуляю,
Поселенецъ молодой,
Полюби меня, дѣвченка,
Я въ Сибири сиротой.

5620.

Во тёмно́мъ сыромъ бору
Стоитъ, горитъ сосеночка,
Полюбила бы меня
Здѣшняя дѣвченочка.

5621.

Не играй, милый, въ гармошку,
Холодно̀ твоимъ рукамъ.
Подойди, милый, къ окошку,
Я перчатки передамъ.

5622.

Какъ охота, какъ охота
Пирога съ малиною,
Какъ охота, какъ охота
Повидаться съ милою.

5623.

Насадила луку гряду,
Думала—не горькій,
Полюбила я милого,
Думала—не бойкій.
Лукъ—онъ горькій:
Глаза ѣстъ.
Милый бойкій—
Надоѣстъ.

5624.

Мнѣ сегодня не поется:
Голосокъ не тянется.
Посмотрю я на милашку:
Что-то мнѣ не глянется.

5625.

Я любила самодура
Цыганенка балагура.

5626.

Изсушилъ милый меня,
Пуще травки ковыля.
Изсушилъ, какъ вѣточку,
Молоденьку дѣвочку.

5627.

Что мнѣ рѣченьку поганить,
Въ полѣ запиньку ловить!
Что за милымъ мнѣ гоняться,
За нимъ замужемъ не быть.

5628.

Въ воскресенье вечеромъ
Лампочка горѣла.
Что ты, милый, не пришелъ?
Я тебѣ велѣла.

5629.

Тараторочка телѣгу продала
На телѣгу балалайку завела,
Балалаечка поигрываетъ,
Тараторочка поплясываетъ.

5630.

Какъ на горкѣ стоитъ церковь,
Подъ горой часовня,
Пойдемъ, дѣвицы, гулять,
Седни ночка темна.

5631.

Ты припой припѣвочку,
Лѣтъ въ семнадцать дѣвочка.
Было время, припѣвала,
Теперь голосу не стало.

5632.

Неужели въ самомъ дѣлѣ
Будетъ мнѣ измѣнушка?
Неужели въ самомъ дѣлѣ
Я останусь дѣвушка?

5633.

Ты метись, ты метись,
Новая метелка.
Ты пляши, не вертись,
Чунская дѣвченка.

5634.

Надо рѣчку завалить,
Чтобы не было воды.
Надо дѣвокъ задавить,
Чтобы не было бѣды.

5635.

Много ласточекъ летаетъ
Въ поднебесной высотѣ.
Много дѣвушекъ страдаетъ
На чужой на сторонѣ.

5636.

Не садите, дѣвки, рѣдьку,
Рѣдьки горьки сѣмена.

Не любите, дѣвки, Ѳедьку,
Ѳедька горькій сирота.

5637.

Винополь, винополь,
Каменное зданье.
Ковда милъ меня любилъ...
Таперя—до свиданья.

5638.

Я залѣзла бы на крышу,
Да боюся высоты.
Полюбила бъ я цыгана,
Да боюсь его жены.

5639.

Елочки, сосеночки,
Злючія, колючія...
Жалко мнѣ миленочка:
Болѣзнь его падучая.

5640.

Стойтъ карька, стойтъ карька,
Стойтъ карька подъ ковромъ;
Не сговаривай убѣгомъ—
Меня мать отдастъ добромъ.

5641.

Милъ, закуривай, не бойся—
Я не старовѣрочка—
На мнѣ платье голубое,
Я к(х)рестьянска дѣвочка.

5642.

Мнѣ сказали: Волга долга—
На ней тоненькій ледокъ,
Я отъ мамоньки отстала,
Какъ отъ стада голубокъ.

5643.

Колокольчики гремѣли
Подъ камышевой дугой;
Выходи, милашка, въ сѣни—
Я пріѣхалъ за тобой.

5644.

Мое сер(д)це завлекла
Черная папаха,
Сер(д)це рѣжетъ безъ ножа
Синяя рубаха.

5645.

Вотъ чичасъ, мимо насъ
Прокатила троечка.
Это кто? Это кто?
Алалы́кинъ Колечка.

5646.

Я поставлю свѣчку-въ рѣчку,
Пароходъ пойдетъ, зальетъ;
Черезъ клятву милъ женился,
Онъ недолго проживетъ.

5647.

Деньги—дѣло нажитое—
Объ нихъ нечего тужить,
А любовь, дѣло другое:
Объ ней можно дорожить.

5648.

Не шуми ты, вѣтеръ, въ полѣ,
Не ломай на Волгѣ лёдъ;
Скоро миленькій пріѣдетъ,
На свиданьице придетъ.

5649.

Въ Канскомъ былъ да не купилъ
Мѣднова по(д)свѣшника;
Я бы знала, не любила
Такова насмѣшника.

5650.

Объявилась нова мода—
Шерстяныя юбки шить,

Стали Ношенски дѣвченки,
Политическихъ любить [1]).

5651.

Незабудочка цвѣточекъ,
Что такъ рано расцвѣла?
Ты скажи, моя милая,
Почему замужъ пошла?

5652.

Незабудочка цвѣточекъ,
Не забудь меня, дружочекъ,
Если ты меня забудешь,
То на свѣтѣ жить не будешь.

5653.

Лягу спать, а мнѣ не спится...
Спи, моя подушечка,
Пойду, выйду за ворота—
Съ кѣмъ играетъ душечка?

5654.

Какъ подъ мостомъ.
Рыба съ хвостомъ.
Она шевелится.
Моя милка померла,
Не въ кого влюбиться.

5655.

Не отъ солнца снѣжки таютъ,
Отъ зеленаго лужка.
Слава Богу, привыкаю
Жить безъ милаго дружка.

5656.

Неужоли снѣгъ не стаетъ,
Съ горъ не скатится вода.
Слава Богу, привыкаю
Жить безъ милаго дружка.

5657.

Ванъ, Ванъ, Ваничка,
Я тебѣ не парочка.
Ты—сѣдая борода,
Я—дѣвченка молода.

5658.

Синя моря во туманѣ,
Чайка вьется надъ водой.
По глазамъ миленка вижу,
Что смѣется надо мной.

5659.

На горѣ на косогорѣ
Дѣвки молятся иконѣ,
Молятся, стараются,
Замужъ собираются.

5660.

Ловить—не ловить
Сѣраго утенка?
Любить—не любить
Моего миленка?

5661.

У моего у милого
Подъ ярмошку волоса.
Запоетъ онъ пѣсню важну,
Всѣ покроетъ голоса.

5662.

Сшила блузку въ крыльцахъ узку,
Съ якорями на плечахъ.
Я люблю сваво милого,
Что веселый на рѣчахъ.

5663.

На горѣ стоитъ береза,
Боже мой, какая высь.
Сватай, милый, поскорѣе,
Отъ своихъ худая жизь.

---

[1]) №№ 5601—5650 изъ г. Канска и его окрестностей.

5664.

Ужъ ты чище мети,
Новая метелка...
Отбиваютъ у меня
Моего миленка.

5665.

Ты отдай мое колечко
А то потеряешь.
На Подгорную пойдешь,
Пропьешь, прогуляешь.

5666.

Разсыпься, горохъ,
По чистому полю.
Разошлися мы съ милымъ,
Не видаться болѣ.

5667.

Гори, гори, лампочка,
Гори, безподвѣсная.
Запросваталъ дядюшка,
Не спросивъ любезнаго.

5668.

Коля, Коля, виноградъ,
Идетъ по улицѣ играть.
Черна каракуличка,
Коротенька тужурочка.

5669.

Горы, долы, быстры рѣки
Разлучили насъ навѣки.
Горы, долы, острова...
Насъ чужая сторона.

5670.

Не отъ насъ огонь погасъ,
Сами погасили.
Не отъ насъ не любятъ васъ—
Сами заворсили.

5671.

Отойди, не морочь,
Я тебя не знаю.
У меня миленокъ есть,
Я по немъ страдаю.

5672.

Травонька шелковая
Вокругъ куста обвйлася.
Дура безтолковая
Совсѣмъ отъ рукъ отбилася.

5673.

Я Подгорною пройду,
Поверну направо
Къ своей милочкѣ зайду,
Имѣю полно право.

5674.

Я Подгорною пройду,
Поверну налѣво,
Къ своей миленькой зайду,
Кому какое дѣло.

5675.

Какъ на Качѣ грязь и кочки...
Тамъ дѣвченки, какъ цвѣточки.
Какъ на Качѣ грязь и тина,
Тамъ дѣвченки, какъ картина.

5676.

Тараторочка моя,
Спди, не тараторься.
Цѣловаться я не буду,
Ты не-безпокойся.

5677.

Надъ окошкомъ гнѣзда вьютъ
Сизы голубята.
Скоро, скоро къ намъ придутъ
Холосты ребята.

5678.

На горѣ стоитъ береза,
Къ Троицѣ одѣнется.
Мой миленокъ не женился,
На меня надѣется.

5679.

Что ты, аленькій цвѣточекъ,
На окошкѣ не цвѣтешь?
Что ты, миленькій дружочекъ,
Мимо ходишь, не зайдешь?

5680.

Провожала до вокзала,
Проводила, жалко стало.
Проводила до горы,
Не видала съ той поры.

5681.

Бѣлы голуби крылаты
Любятъ солнечный восходъ,
Теребилашны ребята
Любятъ дѣвичій уходъ.

5682.

Полюбила слесаречка—
На немъ бѣлая сорочка.
Полюбила кузнеца—
Разудала молодца...

5683.

Елочки, сосеночки.
Боюся, наколюся.
Милыя чалдоночки,
Съ вами разстаюся.

5684.

Синя кофточка матроска,
Съ переборомъ рукава...
Поиграла со тюменскимъ—
Разговору завела.

5685.

Тутъ и пряха, тутъ и лень,
Тутъ и сорокъ веретенъ.
Ты сиди, попрядывай,
На меня поглядывай.

5686.

Кача рѣчка не глубока,
Моя милка не далеко.

5687.

На Кузнечной фонари,
Тамъ дѣвчата звонари,

5688.

Вы скажите мому Сашкѣ,
Что постриглась я въ монашки.

5689.

Стоитъ мельница, вертится,
Мой миленочекъ гордится.

5690.

Кузнецы куютъ оковы,
Моя милашка шьетъ обновы.

5691.

Продамъ чашки, продамъ ложки,
Куплю милому сапожки.

5692.

Милой мой, а я твоя,
Одѣнь меня, замерзла я.

5693.

Мой платочекъ—тонкій рубчикъ...
Помяни, сизый голубчикъ.

5694.

Карауль меня весной
Подъ кудрявою сосной.

5695.

Я сидѣла на балконѣ,
Повезли дружка въ вагонѣ.
Я сидѣла на лужку,
Писала тайности дружку.
Растакія тайности,
Люблю тебя до крайности.
Растакой ли былъ секретъ,
Что люблю тебя весь вѣкъ.

5696.

Глянь-ко, мамонька, въ окошко,
Кто-то тонетъ на рѣкѣ,
Бѣла вышита рубашка.
Восемь колецъ на рукѣ.
Восемь колецъ на рукѣ,
Съ истальяночкой въ рукѣ,
Съ истальяночкой въ рукѣ,
Енъ спотонетъ на водѣ.

5697.

Всѣ я рѣчки исходила
И крутые бережка.
Не нашла такой травинки
Присушить мила дружка.
Нашла травушку репей,
Присушу дружка теперь.

5698.

Ты, какушка соловей,
Не жди милашку у дверей.
Ты, какушка, сизенька,
Моя милашка шизенька.
Ты, какушка, ни какуй,
Моя милашка, ни тоскуй.
Сколь какушка ни какуетъ,
Перестанетъ каковать.
Сколь милашка ни тоскуетъ,
Перестанетъ тосковать. [1]).

5699.

Что къ колечку прицѣняться,
Все равно мнѣ не купить,
Что за миленькимъ гоняться—
За нимъ замужемъ не быть.

5700.

Лукъ и горекъ
Лопушистый,—
Милый боекъ,
Да форсистый.

5701.

У меня въ головѣ
Малинова гребеночка:
Отбиваютъ отъ меня
Моего миленочка.

5702.

Кину, брошу кирпичину
Черезъ быструю рѣку,
Не оставлю свою милу
Никакому дураку.

5703.

Скоро, скоро снѣгъ погонитъ,
Съ нашей рѣчки снѣгъ пойдетъ,
Сяду я на льдиночку,
Провѣдаю кровиночку,
Сяду я на синюю,
Провѣдаю красивую.

5704.

На горѣ стоитъ береза—
Боже мой, какая высь!
Скорѣй, миленькій, женися:
Отъ родныхъ худая жизнь.

---

[1]) №№ 5651—5698 изъ г. Красноярска и его окрестностей.

5705.

Золото мое колечко
Хуже оловяннаго;
Полюбила я мальчишку—
Хуже окаяннаго.

5706.

Ахъ, ты милка, моя милка,
Тебѣ гробъ, а мнѣ могилка,
Тебѣ памятникъ литой,
А мнѣ крестикъ золотой.

5707.

Два колечка въ воду пали,
Оба распаялися.
Два миленка у колодца—
Оба разсмѣялися.

5708.

Ты играй, играй, тальянка,
Пока неразбитая,
Ты гуляй, гуляй, милашка,
Пока незабытая.

5709.

На кусту сидитъ ворона
Черная, печальная:
Купи миленькій, колечко
Золото-вѣнчальное.

5710.

Горы, долы, лѣсъ густой,
Мой миленокъ холостой.
Горы, долы каменисты
Мой миленокъ гармонистый.

5711.

Ахъ, я гуляю, веселюся
На лошадкѣ вороной,
Повезутъ меня въ Россію
На машинѣ паровой.

5712.

Вѣтеръ дуетъ—что-то будетъ,
Я на милова сержусь;
Въ свѣтѣ жъ этого не будетъ,
Что я ему покорюсь.

5713.

Пусть идутъ часы, минуты,
Пусть проходятъ проскорѣй,
Ахъ, когда жъ это случится,
Тебя прижать къ груди своей.

5714.

Пойду я на Каштакъ
На зелену горку,
Заработаю пятакъ
Миленку на махорку.

5715.

Сядемъ, сядемъ да закуримъ,
Земляниченька моя,
Горе надвое разсудимъ,
Не сердися на меня.

5716.

Не хочу сидѣть на стулѣ,
Пересяду на диванъ.
Прощай, дѣвочки красоточки,
Я ѣду за Байкалъ.

5717.

Новосельскихъ мы ребятъ
На подметкахъ носимъ,
А Таеженскихъ ребятъ
Никогда не бросимъ. [1])

5718.

Ты колечко мое—
Золотая проба.

[1]) №№ 5699—5717 изъ Красноярск. у. д. Новосельская.

Ты сердечко мое—
Мой милый зазноба.

5719.

Сдѣлай, миленькій, трепало,
Чтобы сердце не щипало,
На трепалѣ-то кружокъ
Сдѣлай миленькій дружокъ.

5720.

Мою милочку вѣнчали,
Я на паперти стоялъ,
Обвѣнчали и умчали,
Я головкой покачалъ.

5721.

Лодочка качается,
Мой миленочекъ вѣнчается.
Лодка къ берегу концомъ...
Да мой миленокъ подъ вѣнцомъ.

5722.

Говорила, банла:
Я не буду Ванина.
Трошина—Алешина,
Миленочка хорошаго.

5723.

Пусть картошка поварится,
Я на печкѣ полежу.
Пусть миленокъ задается,
Я въ окошко погляжу.

5724.

Картошки цвѣтутъ—
Гармонисты идутъ.
Мнѣ не надо никого—
Гармониста одного.

5725.

Хорошо на лодкѣ плавать,
Камешки выкидывать,
Сызмальства я научился
Барышнямъ подмигивать.

5726.

Неужели лѣсу нѣту,
Я сосеночку рублю.
Неужели дѣвокъ нѣту,
Я бабеночку люблю.

5727.

Дайте съ горочки спуститься,
Къ быстрой рѣчкѣ подойти,
Дайте съ миленькимъ проститься,
Въ дальній путь ему пойти.

5728.

Два колечка пали въ рѣку—
Оба распаялися,
Два миленочка идутъ,
Оба разсмѣялися.

5729.

Два цвѣточка цвѣтутъ,
Алый да зеленый.
Два миленочка идутъ
Бойкій да смирёный.

5730.

Мой-этъ бѣленькій платочекъ
На вѣтру вѣтруется,
Моя русая коса
Послѣдній годъ красуется.

5731.

Я купила полушалокъ,
Но не по головушкѣ.
Выйду замужъ за милого,
Подарю золовушкѣ.

5732.

Посажу я ранку въ банку
Со точеной лѣсенкой...

Вышью милому платочекъ
Съ интересной пѣсенкой.

5733.

Летитъ воронъ выше дому,
О трубу крыломъ задѣлъ.
Мой-отъ миленькій хорошъ:
На растрепу поглядѣлъ.

5734.

Ужъ ты, милка моя,
Пріуважь-ко меня,
Было дѣло, уважала,
За ворота провожала.

5735.

Сижу дома, сижу я,
Гдѣ-то милый у меня,
То ли ходитъ, то ли бродитъ,
То ли съ горечка лежитъ?

5736.

Чернобровый мой миленокъ,
Я тобой не дорожу:
Наживай себѣ другую,
Больше слова не скажу.

5737.

Я на гороньку ступила,
Горонька разсыпалась.
На другу переступила,
Съ миленькимъ увидѣлась.

5738.

Милочка евреечка,
Скажи, которо времечко.
— Времечко—девятый часъ,
Идемъ на станцію чичасъ.

5739.

Надо, берегъ не подмыло,
Надо въ рѣченьку не пасть.
На меня милой сердитый,
Надо встрѣчу не попасть.

5740.

Ужъ ты, милочка, крутилочка,
Крутое колесо...
За то милочкѣ спасибо:
Уважала хорошо.

5741.

Милая, сутулая,
Куда колечко сунула?
Сунула на полочку,
Велѣла взять миленочку.

5742.

Милая, угрюмая,
Что сидѣла, думала?
Я задумала въ Тюмень
Себѣ по лаковый ремень.

5743.

Кабы яблонь-то поближе,
Я бы яблокъ сорвала,
Кабы миленькій поближе,
На бесѣдку зазвала.

5744.

На горѣ-то монастырь,
Подъ горой пріемна.
Давай, милка, постоимъ,
Севодня ночка темна.
Седни ноченька темна,
Не пойду домой одна,
Не пойду домой одна,
Забранитъ мама родна
За худыя за дѣла
Да за поздни вечера.

5745.

Не нашла таку березу,
Штобы дождь не промочилъ,

Не нашла такой любови,
Штобы съ милымъ не разлучилъ.
Горы, долы, лѣсъ густой.....
Кто насъ съ миленькимъ развелъ
Долы, горы, озера....
Одна курва развела.

5746.

Есть подъ горкою сосенка,
Я пойду, ее сорву.
Есть у милочки миленокъ,
На минутку попрошу.
На минутку попрошу,
Въ тотъ конецъ не отпущу.

5747.

Всѣ я горы ископала,
Всѣ крутые берега,
Все я травоньку искала:
Присушить мила дружка.
Не нашла травиночки,
Осталась сиротиночка.

5748.

Я умру, да я умру,
Я жива не буду...
Пускай меня не хоронятъ
Ни попы, ни дьяки,
Пускай меня хоронятъ
Молоды рабята.
Молоды-бравы рабята.
— Одинъ паренечекъ,
Одинъ паренечекъ,
Миленькій дружочекъ.

5749.

Полно, милочка, сердиться,
Полно губы надувать,
Не пора ли помириться,
За бутылочкой послать?
Намъ бутылочки не хватитъ,
Мы за четвертью пошлемъ,
Намъ и четверть нипочемъ,
За полуведромъ пошлемъ,
Пировать съ тобой начнемъ.

5750.

Я вечеръ вечеровала,
Все я думы думала,
Подошолъ милой къ окошку,
Я огонь задунула,
Вышла въ сѣни съ карасиномъ,
Карасиничекъ погасъ
Милый хватится милашку
И лупить начнетъ чичасъ.

5751.

Полюбила я Степана,
Больше глянется Иванъ;
Кабы не было обмана,
У Степана толстъ карманъ.

5752.

На дорогѣ береза недорубленная,
Въ сторонѣ живетъ милая недолюбленная.
Я схожу, долюблю,
Поцѣлую да уйду [1])

5753.

Соловей, соловей,
Ты лѣсная пташка.
Разскажи мнѣ, соловей,
Гдѣ моя милашка.

5754.

Кабы знала въ рѣчкѣ глубь,
Я бы не купалася.
Кабы знала въ дружкѣ совѣсть,
Я бы не влюблялася.

5755.

Не хочу я чаю пить,
Заварю ромашки.

---

[1]) №№ 5718—5752 изъ Минусинск. у., рудникъ „Юлія“.

Не хочу замужъ итти,
А хочу въ монашки.

5756.

Я капустку поливала,
Въ травонькѣ запуталась.
Кого сразу не любила,
До того достукалась.

5757.

Катя съ горки катится,
На ней ново платьице,
На боку зеленый бантъ...
Ее любитъ музыкантъ.

5758.

Рано, рано вербочка
Въ полѣ распустилася.
Рано, рано дѣвочка
Замужъ нарядилася.

5759.

Я сидѣла на буфетѣ,
Вышивала платокъ Ѳедѣ.
Я сидѣла на диванѣ,
Вышивала платокъ Ванѣ.
Я сидѣла на террасѣ,
Вышивала платокъ Васѣ,
Я сидѣла на колодѣ,
Шила милому Володѣ [1].

5760.

На горѣ-то пашню пашутъ,
Подъ горой платочкомъ машутъ.
Дѣвки пѣсенки поютъ,
Меня въ солдаты отдаютъ.

5761.

Мимо нашего окошка
Прокатился становой.
Бросилъ въ створочку записку,
Что забритъ ужъ милый мой.

5762

Отстукали воротечки,
Отбрякало кольцо.
Отглядѣла на милого,
На бѣлое его лицо.

5763.

Подъ черемухой сидѣла—
Ягодъ не наѣлася;
Маво милаго забрили—
Чуть не заревѣлася.

5764.

Я качалась, я качалась
На сосновой чурочкѣ,
Увезли милка́ въ солдаты—
Не пройдетъ по улочкѣ.

5765.

Брейте, брейте некрутовъ,
Брейте по порядку,
Маво милаго оставьте
На годъ на поглядку.

5766.

Пали снѣжки, пали бѣлы,
Пали да растаяли;
Лучше, брата бы забрили,
Милаго оставили.

5767.

Кабы знала, не ломала
Садъ зеленый виноградъ,
Кабы знала, не играла...
Ты вѣдь, милый, изъ солдатъ.

5768.

Любилъ лѣто, любилъ осень,
Какъ забрили, такъ и бросилъ.

[1]) №№ 5753—5759 изъ Минусинск. у. изъ разныхъ селеній.

5769.

Ты Марянка, ты Марянка,
Ты не пей горячій чай,
Уте Ванюшку забреютъ...
Ты не шибко примѣчай.

5770.

Тебя, миленькій, забреютъ,
Поведутъ во дальній путь,
А я, горькая, заплачу,
Упаду на лавку въ куть.

5771.

Плыла лодочка по морю,
По самому по дну;
Неужели тебя, миленькій,
Угонятъ на войну!

5772.

Посидимъ послѣдній вечеръ,
Земляничечка моя,
На Манжуру я уѣду,
Не тоскуй ни ты, ни я.

5773.

Милый мой, пойдемъ домой,
Пойдемъ, моя кровиночка,
Тебя угонятъ въ Портъ-Артуръ,
Останусь сиротиночка.

5774.

Неужоле ты сповянешь
На горѣ, зеленый садъ?
Неужоле не дождешься,
Меня, мила, изъ солдатъ?

5775.

Изъ солдатиковъ вернулся
Муженечекъ дорогой...
Погляжу на тебя, радость,
Поцѣлуй меня, милой.

5776.

Съ неба звѣзды, съ неба градъ...
Никто солдатику не радъ,
А я, млада-младешенька,
Солдатику радешенька.

5777.

Что ты, что ты, что ты, что ты,
Я солдатъ четвертой роты. [1])

5778.

Какъ на Пескиной дѣвицы—
Онѣ стряпать мастерицы:
По три четверти аладьи,
По аршину пироги.

5779.

Когда миленькій идетъ,
Всѣмъ стаетъ обидно:
Чрезъ его горбатый носъ
Ничего не видно [2]).

5780.

Ужъ какъ здѣшніе ребята—
Настоящи молодцы;
Ночь воруютъ, день торгуютъ,
Называются купцы.

5781.

Какъ Устьянскія дѣвченки
Городску моду ведутъ:
Губы сахаромъ намажутъ,
Брови сажей подведутъ.

5782.

У (А)лександровскихъ плутовъ
Сапоги по семь пудовъ,

[1]) №№ 5760—5777 изъ д. Тасѣево Канскаго у.
[2]) №№ 5778—5779 изъ Енисейск. у.

Они по улицѣ идутъ,
Стелькамъ улицу метутъ.

5783.

Эхъ ты, Дуня, удала!
Каки булки удрала:
Сверху ножичкомъ ихъ срѣжь,
А внутри, хоть ложкой ѣшь [1]).

5784.

Ой, ой, Боже мой,
Некуда дѣваться.
До колѣнъ борода,
Лѣзетъ цѣловаться.

5785.

Милая японочка,
Проломана головочка.
Не ножомъ, не вилочкой,
Винною бутылочкой.

5786.

Пароходъ баржу везетъ,
Баржа сѣмечки грызетъ.

5787.

Отчего дѣвченки бѣлы?
Пудрой мажутъ все лицо;
Отчего мальчишки смѣлы?
Пьютъ казенное винцо.

5788.

Чайникъ чистый, чай душистый,
Кипяченая вода.
Самоваръ изъ бѣлой жести
Не боится верблюда. [2])

[1]) №№ 5780—5783 изъ Канск. у.
[2]) №№ 5784—5788 изъ г. Красноярска.

5789.

Ты машина, ты машина,
Ты куда хоронишься?
На тебя народъ насядетъ,
Ты не поворотишься.

5790.

Мы по собственной охотѣ
Были въ каторжной работѣ
Въ сѣверной тайгѣ!

5791.

Берегитесь, шарлатаны,
Параходски идутъ пьяны.

5792.

Мой мужъ водовозъ
Поѣхалъ на рѣчку,
Дай Богъ утонуть—
Я поставлю свѣчку.
Свѣчка го́рить, свѣчка таетъ—
Мужъ околѣваетъ.

5793.

Ты не шей-ка, мама, юбку,
Не коси-ко по́лосу.
Увезутъ меня въ Россею,
Не услышишь голосу [1]).

5794.

Колокольчики гремѣли—
Знать, начальника везутъ;
Въ воскресенье мнѣ подраться,
Въ понедѣльничекъ на судъ.

5795.

Ночне дѣвушки ворожатъ
И на картахъ, на бобахъ,

[1]) №№ 5789—5793 изъ Енисейск. у.

А ребята пьютъ сивуху
И на гумнахъ, на задахъ.

5796.

Я иду напропалу,
Все равно не пропаду;
Наша шайка маленька,
Постоянно пьяненька.

5797.

Меня били—колотили
На запмочкѣ въ кустахъ,
Мнѣ головушку пробили
Въ двадцати пяти мѣстахъ.

5798.

Тараторочку на полочку
На каменную...
Закуютъ мою головушку
Отчаянную.

5799.

Свѣтитъ мѣсяцъ, свѣтитъ ясный,
Я купалася въ рѣкѣ;
Со своей судьбой несчастной
Нашаталася вездѣ.

5800.

На горѣ стоитъ колодецъ,
Въ немъ вода безъ сору,
Вы пожалуйте ко мнѣ
Прямо изъ собору.[1])

5801.

Мы воруемъ по ночамъ,
Не уступимъ богачамъ,
Днемъ горюемъ, ночь воруемъ,
Пьемъ наливку по зарямъ.

[1]) №№ 5794—5800 изъ Канскаго у.

5802.

Золото мое колечко
Хуже оловяннаго,
Надоѣли намъ чалдоны
Хуже окаяннаго.

5803.

Какъ на Качѣ деревушки—
Глиной мазаны избушки.

5804.

Напишу квитанцію
На Красноярску станцію,
Напишу, пущай лежитъ,
Я поѣду въ Ачинскъ жить.

5805.

Пароходъ, ты пароходъ,
Ты убавь свой скорый ходъ.

5806.

Въ городѣ Одессѣ
Гостинница Маккавеи...
Приходитъ забастовщикъ:
На пятакъ налей.

5807.

Въ городѣ Одессѣ
Гостинница Китаи....
Приходитъ забастовщикъ:
Полбутыл(оч)ки дай.

5808.

Какъ по Волгѣ, по Дунаю
Мы доплыли до Китаю.

5809.

Пароходу дайте ходу,
Натяните паруса.

Я люблю вашу природу
За кудрявые лѣса.

5810.

Эй, ты дядя, дядя шурипъ,
Давай трубочку закуримъ.

5811.

Ты извозчикъ,—возжи долги—
Довези меня до Волги.

5812.

Ты, извозчикъ, подай клячу,
Увези меня на Качу.

5813.

Красноярска городъ славный,
На рѣкѣ стоитъ большой.
Въ немъ живетъ народъ богатый,
Настоящій продувной.

5814.

Въ Красноярскомъ тучи ходятъ,
Въ Енисейскомъ громъ гремитъ [1]).

5815.

Ахъ, охъ, не дай Богъ,
Съ жиганами знаться.
Ихъ полицья заберетъ,
Надо разставаться.

5816.

Прощай, городъ Красноярскъ,
Прощай, осиновый приходъ,
Прощай, дѣвочка - красоточка,
Я сѣлъ на пароходъ

5817.

Не пойду я, не пойду
Въ лѣсъ за грибами:
Напугалъ меня хохолъ
Большими лаптями.

5818.

Громъ гремитъ, земля трясется,
Самоваръ въ лаптяхъ несется.

5819.

Въ Красноярскѣ на вокзалѣ
Двѣ дѣвченки замерзали,
Отчего же замерзали,
Поѣзда тамъ ожидали.

5820.

Въ Красноярскѣ на вокзалѣ
День и ночь огонь горитъ,
А съ вокзала какъ пойдешь,
Объ фонарь лобъ разобьешь.

5821.

На Таежномъ грязь и тина,
Здѣсь ребята, какъ картина,
На Таежномъ грязь и кочки —
Здѣсь ребята, какъ цвѣточки.

5822.

Какъ подъ мостомъ рыба съ хвостомъ,
Она плаваетъ въ водѣ,
А Таеженски ребята
Сидятъ вѣчно во тюрьмѣ.

5823.

Во карманахъ револьверы,
Въ рукахъ тросточки бренчатъ,
Берегитесь вы, таежны,
Вамъ головушки слетятъ.

[1]) №№ 5801—5814 изъ Краснояр. у.

5824.

Берегитесь вы, таежны,
Новоселыцы къ вамъ идутъ,
На своихъ ремняхъ растяжныхъ
Остры ножики несутъ. [1])

5825.

Дороги конфеты ѣли,
Пусты баночки летѣли:
Виноградно вино пили,
О столбы бутылки били.

5826.

Я залѣзу на вершину,
Вижу въ городѣ машину,
Я къ машинѣ подошла,
Машина свистнула—пошла.

5827.

Черна ягодка смородина
Зеленешенька заломана,
Во прутечки извязана,
По дороженьки раскидана.

5828.

Гости, гости, гостейки,
Много ли напряли?
По большой дорожкѣ шли,
На столбики метали.

5829.

Милка, милка, гдѣ ты тамъ?
Подай голосъ, приди къ намъ.
Не подамъ я голосочка,
Не приду я больше къ вамъ.

5830.

Купить—не купить
Алаго батисту...

Любить—не любить
Петьку—гармониста.

5831.

Шла машина, брякала...
Я сидѣла, плакала,
Я сидѣла, плакала,
Въ стаканъ слезы капала.

5832.

Что ты, милочка моя,
Такъ сильно усмѣхаешься?
Или видишь ты, что я
Совсѣмъ ужъ пропиваюся.

5833.

Не выглядывай въ окошко,
Не подсмѣивайся...
Я ходить мимо не буду,
Не навязывайся.

5834.

Поглядѣла бъ, поглядѣлъ,
Что, миленочекъ, надѣлъ...
Бѣлу вышиту рубашку,
Алу ленточку мою.

5835.

Милочка за шторочкой
Сидитъ, концы выдергиваетъ,
Сиию кофточку надѣнетъ,
Все ей обдергиваетъ.

5836.

Какъ у нашихъ у ребятъ
Сапоги новы скрипятъ...
У сосѣднихъ у ребятъ
Висятъ гасники до пятъ.

---

[1]) №№ 5815—5824 изъ д. Новоселыской Краснояр. у.

Висятъ гасники до пятъ,
Хоть привязывай телятъ.

5837.

Ты играй, моя игрушка со цвѣтами...
Провожайте-ка меня со слезами.

5838.

Я пойду скорѣй домой,
Завтра праздникъ годовой.
Я пойду скорѣй домой,
Настоялась я съ тобой.

5839.

Ой, дѣвки, бѣда!
Куда жъ я дѣваюсь...
То ли въ лѣсъ убѣгу,
Въ горы закопаюсь [1]).

5840.

Не ходи, моя милая,
Берегомъ, уваломъ;
Не люби, моя милая,
Женатаго даромъ.
Онъ женатый—распроклятой;
Холостой—голубчикъ.
Чернобровый, черноглазый
Молодецъ прекрасный.
Холостой глазомъ поводитъ,
Изъ ума выводитъ;
Чорны брови воздымаетъ,
Гулять вызываетъ:
Пойдемъ, душечка, со мною
Въ рощу разгуляться;
За твою любовь такую
Семь разъ поцѣлую.
На колѣнушки поставлю,
Цѣловать заставлю.

[1]) №№ 5825—5839 изъ Минусинск. у.

5841.

Травонька—муравонька,
Косила тебя мамонька,
Ко́сила—поко́сила,
Литовочку забросила,
Литовочку подъ ёлочку,
Сама пошла къ милёночку.

5842.

Хорошо траву косить.
Котора непомятая.
Хорошо тоё любить,
Котора незанятая.

5843.

Кто-то ѣдетъ, кто-то ѣдетъ,
Кто-то жердочки везетъ,
Милъ паскотинку городитъ,
Меня горюшко береть.

5844.

На горѣ-то кирпичи,
Подъ горою камни;
Полюбите насъ, кущы,
Мы дѣвченки славны.

5845.

На горѣ, на вѣточкѣ.
Выросли конфеточки.

5846.

На горѣ, на солнышкѣ
Выросли подсолнышки.

5847.

У моей у хахоньки
Глазки черны—махоньки [1]).

[1]) №№ 5840—5847 съ р. Чулыма; частушки 5841—5847 поются нераздѣльно одна за другою, какъ одна пѣсня.

ИРКУТСКАЯ ГУБЕРНІЯ.

Иркутская губернія.

Изъ г. Иркутска частушки присланы студентомъ И. Томскаго У-та А. П. Мичуринымъ, записаны онѣ въ нагорной части города отъ рабочихъ въ $19^{12}/_{13}$ г. Здѣсь особенно много сочиняется злободневныхъ, юмористическихъ частушекъ, которыя быстро исчезаютъ, смѣняясь одна другими. Безъ указанія селенія частушки присланы слушат. И. Москов. Археолог. И-та П. А. Чекановскимъ.

Изъ Верхоленскаго уѣзда с. Качугъ частушки записи г-жи М. М. Лукашикъ переданы въ Коммиссію И Отдѣленіемъ И. Академіи Наукъ въ 1913 г.

5848.

Я еще позаметаю
Зеленую прóсу;
Я еще позавлекаю,
Завлеку и брошу.

5849.

Я, отчаянна головушка,
Съ отчаянными живу;
Я съ отчаянной головушкой
Нигдѣ не пропаду.

5850.

Я по жердочкѣ шла,
А другаа гнется;
Съ милымъ лѣто прожила,
Больше не придется.

5851.

У подружки фартукъ новый,
У меня поношенный;
У подружки ципа новый,
У меня заброшенный.

5852.

Отскочь, не морочь,
Я тебя не знаю.
У меня миленокъ есть,
Я по нёмъ страдаю.

5853.

Ты подруженька моя—
Тайная совѣтница,
Я теперь тебя узнала,
Ты моя соперница.

5854.

На Рабочемъ на мосту
Брошенная палка,
За рѣшеткою сидить
Милый сахарáнка.

5855.

Напишу писулечку
Во Тюремну улочку:
Милый будетъ читать,
Меня будетъ вспоминать.

5856.

По Большой я иду—
Улица шатается,
У Макушинскихъ вороть
Милый дожидается.

5857.

Я назначила свиданье
На Четвертой, на углу,
На Четвертой на углу,
Нѣту счастья никому:
Когда вѣтеръ, когда дождь,
Когда миленка долго ждешь.

5858.

Ты чище мети,
Новая метелка,
Отбиваютъ отъ меня
Послѣдняго миленка.

5859.

Ахъ, подруженька моя,
Значитъ—ты моя родня.

Наши цыпы сидятъ рядомъ,
Какъ родные братовья.

5860.

На горѣ собачка лаетъ—
Небольшой щеночекъ;
Хорошо, чисто́ играетъ
Миленькій цыпленочекъ.

5861.

Отходила калидоромъ,
Отсчитала лѣсенки;
Отыгралъ милый гармошку,
Я отпѣла пѣсенки.

5862.

Бѣла сахарна капуста
Рано завивается;
(Да) мой миленькій крутель
Съ кажной занимается.

5863.

Ужъ ты, миленькій ты мой,
Что же я подѣлаю?
Пошла бы замужъ за тебя,
Родителей прогнѣваю.

5864.

Охо-о́хо, дѣло плохо
(Да) намъ Шурочка съ тобой:
Ты на кичѣ, я на волѣ,
Рѣдко видишься со мной.

5865.

По Интенданскому гуляла—
Раздувался шарфикъ мой;
Правой рученькой махала,
Прощай, милый, дорогой.

5866.

Въ Интендантскомъ у перилъ
Что мнѣ милый говорилъ,
Говорилъ, наказывалъ,
Что люблю, не сказывай.

5867.

У меня миленочекъ,
Это ангеленочекъ.
А милѣе его въ свѣтѣ
Нѣту никого.

5868.

Пойдемъ, миленькій, домой—
На дворѣ свѣтаетъ;
Во туманѣ мы придемъ,
Никто насъ не узнаетъ.

5869.

Неужели въ самомъ дѣлѣ
Будетъ мнѣ пзмѣнушка,
Неужели въ самомъ дѣлѣ
Я останусь дѣвушка.

5870.

Розовая лепточка
Пускай лежитъ у мѣста,
Я во нынѣшнемъ году
Цыпѣ не невѣста.

5871.

Изъ-за васъ, изъ-за васъ,
Каренькіе глазки,
Мой миленокъ пострадалъ—
Держатъ на привязкѣ.

5872.

Много звѣздочекъ на небѣ,
А одна изъ нихъ ярчѣй;
Много дѣвочекъ на свѣтѣ,
А одна изъ нихъ милѣй.

5873.

Вотъ сейчасъ мимо насъ
Пробѣжалъ волченокъ,

Я подумала на то:
Што это мой миленокъ.

5874.

На одномъ окошкѣ роза,
На другомъ стаканъ съ водой;
Чѣмъ мнѣ съ миленькимъ разстаться,
Лучше, маменька, съ тобой.

5875.

На горѣ огонь горитъ,
Цыпа яица варитъ;
На горѣ огонь угасъ,
Цыпа яица продастъ.

5876.

Гори, гори, лампочка,
Гори керасинова;
Люби, люби, миленочекъ,
Пока я красивая.

5877.

Пивоварiха горитъ,
Пивоварiху не жаль;
Жаль мнѣ болѣ Божій храмъ,
Я вѣнчаться буду тамъ.

5878.

Мама, мама, что такое—
Меня любятъ теперь двое:
Одинъ ходитъ почитать,
Другой хочетъ замужъ взять.

5879.

Мнѣ сказали про милова,
Что онъ водочку не пьетъ;
Посмотрѣла въ воскресенье—
Онъ пьянешенекъ идетъ.

5880.

Ужъ ты, миленькій, повѣрь,
Безъ тебя живу теперь.
Вѣрю, вѣрю, вѣрю я,
Вѣрю, милая моя.

5881.

Я на бѣленькомъ платочкѣ
Свое имя начерчу:
Если сёдни не увижусь,
То сама себя убью.

5882.

По Хорошевской пойду,
Я сверну направо.
Я къ милашечкѣ зайду—
Имѣю полно право.

5883.

Ахъ, ты милый мой,
Что же я подѣлаю?
Вышла бъ замужъ за тебя—
Другого распрогнѣваю.

5884.

Отвори, мама, окошко,
Пусть подуетъ вѣтерокъ,
Не пройдетъ ли мой миленокъ,
Не подастъ ли голосокъ.

5885.

Милыя подруженьки,
Что я вамъ скажу:
Милый мой уѣхалъ,
Я съ ума схожу.

5886.

Рано, рано вербочка
Въ полѣ распушилася.
Рано, рано, милочка
Съ милымъ разлучилася.

5887.

О-тю-тй, о-тю-тй,
Каренькіе глазки;
Изъ-за васъ, изъ-за васъ
Держать на привязкѣ.
На привязкѣ, на гужу—
Никуда я не хожу.

5888.

Съ горки камушекъ катился,
Въ быстру рѣченьку попалъ.
Мой миленочекъ женился,
Въ тюрьму каменну попалъ.

5889.

Пойдемъ, миленькій, домой,
Пойдемъ, моя кровинушка.
Тебя угонять въ Портъ-Артуръ,
Останусь сиротинушка.

5890.

Моя милка платье мыла,
А я любовался.
Моя милка потонула,
Я одинъ остался.

5891.

Я купила, шить не буду
Капифаса кофточку.
Я во вѣки не забуду
Милаго походочку.

5892.

Я бы знала въ рѣчкѣ дно,
Я бы не купалася.
Я бы знала твою совѣсть,
Я бы не влюблялася.

5893.

Мою милую вѣнчали,
Я на паперти стоялъ.
Повѣнчали и помчали,
Я головкой покачалъ.

5894.

Елочки, сосеночки,
Боюся, уколюся.
Мой миленькій миленочекъ,
Боюся я,—влюблюся.

5894.

Подарилъ милый колечко,
Голубую ставочку.
Изсушилъ мое сердечко,
Какъ зелену травочку.

5895.

Прилетѣла птичка къ рѣчкѣ,
Начала водичку пить.
Раскажите-ка, подружки,
Мнѣ котораго любить.

5896.

Коротенькій пиджачекъ,
Его не надставишь.
Любить миленькій не хочетъ,
Его не заставишь.
Я матерьи прикуплю,
Пиджачекъ надставлю.
Я миленка присушу,—
И любить заставлю.

5897.

Что ты, милый, задаешься—
Небольша въ тебѣ краса.
На Четвертой попадешься
Мы повышибемъ глаза.

5898.

Я сидѣла на комодѣ,
Шила кофточку по модѣ.
На боку кармашники,—
Чтобъ любили мальчики.

5899.

Я любила и потѣла,
И любить его хотѣла;
Вижу нѣтъ въ тебѣ пути,
Куда хошь, туда лети.

5900.

Ахъ ты, милка моя,
Кого любила безъ меня.
Я любила одного,
Теперь нѣту никого.

5901.

Ахъ ты, милая моя,
Купи бутылку вина.
Купи болѣ, люби долѣ,
Будь завѣтная моя.

5902.

Я по жердочкѣ иду,
А другая гнется.
Кто любви мой не стóитъ,
Надо мной смѣется.

5903.

На Казачьей, на углу
Нѣту счастья никому.
Когда вѣтеръ, когда дождь,
Когда милку долго ждешь.

5904.

Я на бѣленькомъ платочкѣ
Свое имя напишу.
Если милку не увижу,
То вѣдь я съ ума сойду.

5905.

Дѣвки спорили въ соборѣ,
У кого оборка долѣ.
Долѣ, долѣ у меня,—
Отобью милёнка я.

5906.

Отбивай, подружка, дружка,
Отбивай,—не радуйся.
Я поймаю, дамъ те ходу,
А потомъ не жалуйся.

5907.

Я капусточку полола—
Во травѣ запуталась.
Сколько горныхъ не любила,
Но до нихъ достукалась.

5908.

Гдѣ же та шапочка
Шитая, бобровая?
Гдѣ же та милочка,
Моя чернобровая?

5909.

Тамъ, тамъ, по садамъ
Ласточки летаютъ.
Третій годикъ милый ходитъ,
И никто не знаетъ.[1])

5910.

Не летай, сорока, въ полѣ—
Воронята разорятъ;
Не ходи, мой милъ, со мною—
Про насъ славу говорятъ.

5911.

Я рыдала, плакала—
Дипломатъ закапала;
Мнѣ не жалко дипломатъ,
Жалко, милый уѣзжать.

---

[1]) №№ 5848—5909 изъ г. Иркутска.

5912.

Куда, милая моя,
Ходишь рано утромъ?
Милый мой, не за тобой,
А на рѣчку за водой.

5913.

Бѣлый камешекъ скатился,
Да не сразу въ рѣку впалъ;
Парень въ дѣвушку влюбился,
Да не сразу замужъ взялъ.

5914.

Какъ у насъ по задамъ
Ласточки летаютъ;
Третій годикъ милый ходитъ,
Мамонька не знаетъ.

5915.

Дипломатъ коротóкъ—
Ино не наставишь;
Не сталъ миленькій любить—
Силой не заставишь,

5916.

Полудрапу я куплю.
Дипломатъ наставлю;
Парня къ дѣвкѣ присушу
И любить заставлю.

5917.

Шла я къ рѣчкѣ по дощечкѣ—
Мнѣ сказали: упадешь;
За кого замужъ захочешь,
За того не попадешь.

5918.

Гора съ горой не сходится
Во вѣки никогда;
Милый мой не женится,
Покуль я молода.

5919.

Упаду, упаду
Съ каменнаго мосту;
Полюблю я паренька
Низенькаго росту.

5920.

Мой миленокъ—анделёчекъ,
Онъ неправдою живетъ,
Онъ другую дѣвку любитъ,
Про меня славу кладетъ.

5921.

Ты гармошка, флеечка,
Поиграй маленечко;
Поигралъ—потѣшился,
Полюбилъ—попѣжился.

5922.

Деньги льются, деньги льются,
Деньги льются, какъ вода;
Какъ милашка разойдется—
Съ нею чистая бѣда.

5924.

Купить—не купить
Алаго батиста;
Любить—не любить
Ваську—гармониста.

5925.

На колѣ сидитъ ворона
Черная, печальная;
Золотó мое колечко,
Золотó, вѣнчальное.

5926.

Протяну я ленту алу
Вплоть до сáмого вокзалу;

Протяну я голубую
Прямо къ милкѣ въ мастерскую.

5927.

Вѣтеръ дуетъ со востоку—
Милку тащутъ изъ острогу;
Вѣтеръ дуетъ съ Ангары—
Милку куютъ въ кандалы.

5928.

Мы подъ кустикомъ сидѣли—
Два свѣточка передъ намъ,
Што съ миленкомъ посудили—
Неизвѣстно, дѣвки, вамъ. [1])

5929.

Меня мама посылала
Въ поле по телепочка,
А я ей принесла
Малаго ребеночка—
Походитъ на миленочка.

5930.

Шла я лѣсомъ краешкомъ,
Меня бросали камешкомъ.
Сыпь, сыпь, камешки—
Не боюсь мамушки,
Боюся мужа дурака—
Наколотитъ мнѣ бока.

5931.

Говорила сыну мать:
Не ходи съ ворами,
Тебя въ каторгу сошлютъ,
Скуютъ кандалами.

5932.

Мама, мама, покачай.
Все случилось невзначай:
Родила ребенка,
Походитъ на миленка. [1])

5933.

Меня била мамка прутомъ—
Не гуляй подлянка съ плутомъ;
Меня тятька билъ кнутомъ—
Гуляй только съ женихомъ.

5934.

Милый мой, пойдемъ домой,
Пойдемъ, моя кровиночка,
Тебя угонятъ въ Портъ-Артуръ,
Останусь сиротиночка.

5935.

Неужоле ты сповянешь,
На горѣ зеленый садъ;
Неужоле ты спокинешь
Меня, милый мой солдатъ? [2])

5936.

Милыя милашечки!
Попали въ каталажечку;
Изъ-за васъ, любезныя,
Кандалы желѣзные.

5937.

Нынче куры стали дуры:
По-пѣтушьи стали пѣть;
Наши горныя дѣвчешки
По пяти стали любить.

5938.

У меня миленка два,
Въ томъ краю и въ этомъ,
Одного люблю зимой,
А другова лѣтомъ.

[1]) 5910—5928 безъ точнаго обозначенія мѣстности.

[1]) №№ 5929—5932 изъ г. Иркутска.
[2]) №№ 5933—5935 безъ точнаго указанія мѣстности.

5939.

Наши горны дѣвочки
Только на' припѣвочки:
Онѣ работать не хотятъ,
У нихъ рученьки болятъ. [1])

5940.

Стары тропочки пропали—
Ихъ бураномъ занесло;
Стары милки захворали—
Лихорадкой затрясло.

5941.

Шаль пухова, шаль коврова—
По середкѣ полоса;
Моя милка черноброва
И до пятокъ волоса.

5942.

Чайникъ чистый, чай душистый,
Кипяченая вода;
Самоваръ изъ бѣлой жести
Не боится верблюда.

5943.

Моя мила платье мыла,
А я любовался;
Моя мила потонула,
А я разсмѣялся.

5944.

Эхъ, вы, дѣвки, вы курносы,
Не курите папиросы;
Эхъ, вы, дѣвки, вы цыганки,
Не курите вы цигарки.

5945.

Нѣту, нѣту гребешка—
Нечесана головушка;
У милова есть сестра—
Будетъ мнѣ золовушка.

5946.

Ты гармонь, гармонь моя—
Четырехугольная;
Ты скажи, гармонь моя,
Чѣмъ ты недовольная?

5947.

Пойду, выйду за ворота—
Посмотрю милашкѣ въ домъ,
Посмотрю милашкѣ въ домъ
Стекла выбиты кругомъ. [1])

5948.

Изъ боченка въ котелокъ
Воду перелили....
На Базановскомъ утлу
Кешеньку убили.

5949.

У Макушина въ конторѣ
Электричество горитъ.
А какъ милый мой Ванюша
За наборами стоитъ.

5950.

Какъ у мамы въ огородѣ
Пѣтухи дерутся;
(Да) какъ горные ребята
Ходятъ, задаются.

5951.

Въ монополькѣ я жила—
Бутылочки мыла;
Изъ монополькы я ушла—
Голосомъ завыла.

[1]) №№ 5936—5939 изъ г. Иркутска.

[1]) №№ 5940—5947 безъ указанія на селеніе.

5952.

По Рабочему иду,
Сама себя не берегу;
Камнемъ голову сломаютъ, .
Я платочкомъ завяжу.

5953.

Скоро, скоро снѣгъ растаетъ,
Скоро новый нападетъ.
Изъ Иркутска насъ угонятъ,
Все веселье пропадетъ [1]).

5954.

Во больницѣ двѣ сестрицы,
Обѣ кареглазочки;
Одна дѣлаетъ наколы,
Другая—перевязочки.

5955.

На одномъ окошкѣ роза,
На другомъ ерапочка:
Задушевная подруга
Стала грубіяночка.

5956.

На горѣ на солнышкѣ,
Выросли подсолнышки;
На горѣ, на вѣточкѣ
Выросли конфеточки.

5957.

Наши ужинать садятся,
Сумлеваются о насъ:
Гдѣ отчаянны головушки
Шатаются у насъ.

5958.

Сидитъ кошка на окошкѣ,
Пришолъ сѣренькій котокъ;
Раскурчавая дѣвченка
Хочетъ вышить мнѣ платокъ.

5959.

Съ горочки на горочку
Бѣгалъ босикомъ;
Любимаго товарища
Зарѣзали ножомъ.

5960.

Ноиче вышла нова мода:
Шантеклеромъ юбки шить,
Ноиче вышла нова мода:
Политическихъ любить [1]).

5961.

Ты Подгорна, ты Подгорна,
Широкая улица!
Ты милашка, ты милашка—
Дорогая умница.

5962.

По Подгорной я иду,
Сворочу налѣво,
Къ своей миленькой зайду,
Кому какое дѣло!

5963.

Моя милка богомолка—
У заутрени была,
Шубу нову промолила,
Шаль пухову пропила.

5964.

Золото мое колечко
Я сама позолочу;
Милъ уѣхалъ, не простился—
Я еще похлопочу.

5965.

Мой миленокъ кухаренокъ,
Кухаренокъ, кухарецъ,

[1]) Поется при уходѣ на военную службу или на каторгу.

[1]) №№ 5948—5960 изъ г. Иркутска.

Его въ двери не пустили,
Онъ въ окошечко залѣзъ.

5966.

Я на тоненькой веревочкѣ
Теленка привяжу,
Я сама себѣ колдовочка,
Миленка присушу.

5967.

Я отчаянна была,
Отчаянныхъ любила,
Сама замужъ не пошла,
Милаго женила.

5968.

Съ горки на гору ходила,
Мои ноженьки болятъ,
Черноброваго любила,
Бѣлобрысенькимъ корятъ.

5969.

Съ горки камышекъ катился,
Прямо въ рѣченьку упалъ,
А несчастный мой миленокъ
Во солдатики попалъ.

5970.

Мой миленочекъ—хитрецъ,
Я еще хитрѣй его:
Онъ любилъ мою подругу,
Я товарища его.

5971.

На горѣ-то кирпичи,
Подъ горою камни,
Кого любятъ богачихи,
Меня—дѣвки славны.

5972.

Надо милку любить,
Надо чисто ходить.
Часто не находишься,
Бѣлый не намоешься.

5973.

Тараторка моя,
Ты не тараторься,
Не возьму я за себя,
Ты не безпокойся!

5974.

Шаль моя, шаль моя,
Шаль моя суконная!
Раньше милая была,
Теперь жена законная.

5975.

Черносливъ, черносливъ,
Полная бутылочка!
Вотъ теперь-то я узнала,
Чья я буду милочка.

5976.

Болитъ сердце и печенка,
Ужъ не знаю, отчего!
Далеко живетъ дѣвченка,—
Такъ, навѣрно, оттого!

5977.

Провожала, плакала,
Дипломатъ закапала!
Проводила до горы,
Не видала съ той поры!

5978.

Въ томъ краю милашку бьютъ,
Въ этомъ отдается!
Такъ и надо! Такъ и надо!
Пусть не задается!

5979.

Мою милочку вѣнчали,
Я на паперти стоялъ,

Обвѣнчали и умчали,
И головкой покачалъ.

5980.

Шелъ я боромъ, косогоромъ,
Изъ подъ ногъ огонь летѣлъ!
На милашку разсердился,
Растерзать ее хотѣлъ!

5981.

Милый, писемъ не пиши,
Поклоны не заказывай,
Ночевать ко мнѣ приди,
На словахъ разсказывай.

5982.

Танечка—свречка,
Скажи-ка, сколько времечка?
Времечка маленечко,
Люби-ка хорошенечко!

5983.

Цыпа мой, цыпа мой,
Цыпа нареченный!
Приходи ко мнѣ гулять
На зарѣ вечерней.

5984.

Рано, рано вербочка
Въ полѣ распустилася!
Рано, рано, милая,
Со мной распростилася.

5985.

Милый ходитъ за сохой,
А я за полынкой;
Милый любитъ всей душой,
А я половинкой.

5986.

Моя тонепька гребепочка
Не тонетъ, не плыветъ,
Всей душой миленокъ любитъ,
Только замужъ не беретъ.

5987.

Я иду по улицѣ,
Иду, не запинаюся...
Чернобровую люблю,
Люблю, не запираюся.

5988.

Тамъ на крышѣ на высокой
Воробьи чирикаютъ,
Изъ окошекъ, изъ дверей
Меня дѣвки кликаютъ.

5989.

Я по улицѣ иду,
Улица шатается,
Уголъ пятый и шестой—
Дѣвки дожидаются.

5990.

Я по улицѣ иду,
Собаки лаютъ на леду,
Собака лаетъ, много знаетъ,
Что я съ миленькимъ иду.

5991.

Я своего милаго
Съ огорода видѣла,
Видѣла, вклепалася,
Камышкомъ бросалася.

5992.

Мнѣ не жалко камешка,
Который укатился,
Жалко милаго дружка:
Уѣхалъ, не простился.

5993.

Не ходи, не люби,
Никто тебя не проситъ,

Скинь суприики мои,
Пускай другой поноситъ.

5994.

Сохнетъ, сохнетъ мой платочекъ
На углу, на банѣ,
Очутился мой платочекъ
У милки въ кармапѣ.

5995.

Моп милка важная,
Не влюбляйся въ кажнаго;
Будешь кажнаго любить,
Буду я по мордѣ бить.

5996.

Я надѣну шаль пухову,
Завяжу концы назадъ,
Выйду замужъ за милого,
Никому не указать.

5997.

Шила милому кисетъ,
Вышла рукавица;
Меня милый похвалилъ:
Кака мастерица.

5998.

Охъ, охъ, не дай Богъ,
Съ политикой знаться:
Всѣ съ колючими усами
Лѣзутъ цѣловаться.

5999.

Охъ, охъ, не дай Богъ,
Съ политикой знаться:
Арестуютъ, увезутъ—
Жалко разставаться.

6000.

Передъ зеркаломъ стояла.
Сама себя видѣла,
Я политику любила,
Мужа ненавидѣла.

6001.

Золото мое колечко
Хуже оловяннаго;
Чѣмъ политику любить,
Лучше отчаяннаго.

6002.

Я надѣну платье бѣло,
Чтобы сердце не болѣло,
Сошью себѣ голубое,
Полюблю тогда другого.

6003.

Охъ, мать ты моя,
Запечаленная!
Отдаешь ты меня
За отчаяннаго!

6004.

Ой, маменька, тошно,
Хвораю нарочно!
Пеки булки на меду,
Я миленка приведу.

6005.

Я послѣдній сѣнокосъ
Ѣду съ братомъ на покосъ,
Я послѣднюю страду
Ѣду съ маткой на ряду.

6006.

Посмотри, мама, въ окошко
Кто-то тонетъ на рѣкѣ,
Бѣла вышита рубашка,
Мой супрпкъ на рукѣ.

6007.

Рекрута, рекрута,
Черныя папахи!

Васъ забреютъ, увезутъ,
Останутся дѣвахи.

6008.

Моя милка грамотея,
Она пишетъ хорошо,
Она пишетъ хорошо,
Какъ кривое колесо.

6009.

Золото мое колечко
Я до разу раскушу,
А Бирюльскихъ-то дѣвченокъ
На портянкахъ изношу.

6010.

Какъ у насъ на низу
Плавали утята,
Дѣвки, дуры, побѣжали,
Думали, ребята.

6011.

Мимо нашего окошка
Пробѣжалъ теленокъ,
Я его за хвостъ имала,
Думала миленокъ.

6012.

Я умѣю молотить,
Умѣю подмолачивать,
Умѣю головы кружить,
Карманы выворачивать.

6013.

Ой, дѣвки, черезъ васъ
Я избаловался:
Мнѣ всего семнадцать лѣтъ,
Въ каторгу попался!

6014.

Черезъ васъ, красоточки,
Попалъ я за рѣшоточки!
Черезъ васъ, любезныя,
Попалъ я за желѣзныя!

6015.

Охъ, какія времена!
Дѣвки бросили меня!
Бросили, оставили,
Убѣжать заставили.

6016.

Я не стану къ барабану,
Я боюся колоти,
Бѣлу юбку замараю,
Больше нѣту лоноти.

6017.

Ала лента дуется,
Послѣдній годъ красуется.

6018.

Не тако мое колечко,
Чтобъ въ коробочкѣ лежать,
Не такое мое сердце,
Всякой дрянп уважать.

6019.

Ѣшь коровушка соломку,
Не надѣйся на траву.
Обнимп-ка ты подушку,
Ровно милую свою.

6020.

Ахъ, бриченька, зеленешенька!
Коло брички стояла молодешенька!
Коло брички стояла,
Пару коней запрягала,

Возжами завозжала
И до дому доѣзжала.
Мы на бриченькѣ катались,
Понадѣлали бѣды:
Цыганенка затоптали,
Заплатили три рубли.
Мы катались, разругались,
Домой пришли, согласились.
Ахъ, бриченька, кругомъ кованная!
Ты, милашка моя,
избалованная!
Не стой у воротъ, не
машп рукавомъ—
Я не сяду съ тобой,
съ такимъ дуракомъ.
Такому кавалеру полюбить таку холеру...
Такому молодцу полюбить красавицу! [1]).

---

[1]) №№ 5961—6020 изъ с. Качугъ, Верхоленскаго у. 6020 плясовая.

Замѣчанія о музыкальной сторонѣ частушекъ [1]).

Частушка—видъ русской народной пѣсни обильной словами, но бѣдной музыкой.—Текстъ самаго разнообразнаго содержанія исполняется на одинъ несложный напѣвъ, причемъ напѣвъ этотъ не расчитанъ на протяжное исполненіе.

Въ народномъ сознаніи частушка съ музыкальной стороны занимаетъ низшее мѣсто по сравненію со всѣми другими видами русской пѣсни, между тѣмъ ни одна деревенская пѣсня въ настоящее время не пользуется такой популярностью. Частушка исполняется хоромъ собравшихся въ праздникъ парней во главѣ съ гармонистомъ; ее поютъ дѣвушки во время гулянья, въ ожиданьи хоровода;—для „распѣвки" передъ протяжными пѣснями и послѣ нихъ -для „отдыха"; поютъ частушку отдѣльныя лица обоего пола и различныхъ возрастовъ (не исключая и старухъ) за полевыми и домашними работами; частушка служитъ и колыбельной пѣсней [2]) и живой музыкой для танцевъ [3]).

[1]) Вмѣстѣ съ записями текста въ Коммиссію по народной словесности поступило немного записей мелодій частушекъ (изъ Костромской, Орловской, Енисейской г.г.). Основываясь на нихъ и на личныхъ наблюденіяхъ Е. П. Дмитріева дала характеристику музыкальной стороны частушекъ.—Принося глубокую благодарность Е. П. Дмитріевой Коммиссія по народной словесности помѣщаетъ ея наблюденія, а также музыкальныя записи г.г. Хрякова и Чекалинскаго въ качествѣ необходимаго матеріала для изученія частушекъ. *Ред.*

[2]) Записана въ Москов. губ. Звенигор. у. отъ няньки:

Коля, Коля, Николай,
Самородинки подай!
Самородина въ лѣсу,
Я нескоро принесу.

[3]) Въ д. Шаготь, Романовскаго у., Ярославской губ. танцуютъ кадриль подъ слѣдующія частушки:

I-я фигура.

Голубые глазки злыя, (*я* произносятъ протяжно)
Карiе—лукавыя;
У кого черненькіе глазки,
Тѣ любые самыя.
У отца четыре сына,
Люблю черноброваго.
Чернобровый завлекаетъ,
Но любить его боюсь;
И пущай колечко носитъ,
Я опосли насмѣюсь.

Такое широкое примѣненіе частушки вытекаетъ помимо другихъ условій изъ ея музыкальной простоты и доступности. Самостоятельныхъ мелодій частушки возможно насчитать около десяти,

II-я фигура.

Пѣту, пѣту никого:
Ни тальянки, ни его.
Ни тальянки, ни дружка,
Сиротала дѣвушка.
Тише, миленькій, по лавынькѣ
Иди, не упади...
Свою новую тальяночку
Въ рѣку не урони.

III-я фигура.

Я давно васъ люблю,
Не скажу, что любой.
Лучше пѣсню спою
Про цвѣтокъ голубой.
Вы не пойте теперь,
Не до пѣсенъ ужъ мнѣ.
Скоро косу мою
Разовьютъ, расплетутъ,
Во чужую семью
Замужъ жить отдадутъ.

IV-я фигура.

Какъ отъ Шаготи лѣсокъ,
Ото Взглядова-то поле.
Не одинъ милой идетъ,
Съ кѣмъ нибудь да двое.
Къ намъ изъ Взглядова идутъ
Молодцы любыя,
Хорошо одѣтыя,
Рубашки голубыя,
Голубая-то рубашка
На Шурѣ выгоритъ.
Ретивое-то сердечкё
У Мани выболитъ.

V-я фигура.

Дорогая ты моя!
Какое горе у меня,
Какое горе и забота:
Думаю жениться я!
Неужели ты измѣнишь
Въ этомъ случаѣ менѣ?
Вашей совѣсти не знаю,
Вамъ открыться не могу.
Если совѣстью откроюсь,
То нельзя на свѣтѣ жить,
То нельзя на свѣтѣ жить,
Будутъ люди говорить.

VI-я фигура.

Скучно, мамынька, сердечку моему,
Вышла замужъ на 17-мъ году.
Мужъ характерный, уважить не могу.
Было времячкё уважнвала,
До чиста поля проважнвала.
До чиста поля Сосновскаго,
До прогона Васильковскаго.

Запись слуш. М. В. Ж. Курсовъ *К. Ильинской*. 1912 года.

остальныя представляютъ собою заимствованія изъ различныхъ пѣсенъ [1]).

Самостоятельная мелодія частушки обычно *мажорная* съ размѣромъ въ двѣ четверти ($^2/_4$), укладывается въ 4 тактахъ и обнимаетъ не болѣе 5—6 ступеней гаммы; на четыре такта мелодіи приходятся двѣ строки текста, поэтому при пѣніи длинной частушки получается утомительное музыкальное однообразіе. Ритмъ частушки очень выдержанъ; темпъ исполненія зависитъ отъ тѣхъ условій, при которыхъ она поется: самый медленный темпъ приходится на пѣніе за работой, самый быстрый при танцахъ.

Двухстрочныя частушки, называемыя въ среднерусскомъ черноземномъ районѣ „страданьями", въ музыкальномъ отношеніи стоятъ особнякомъ. Ихъ мелодія нѣсколько длиннѣе (до 8 тактовъ) богаче и исполняются онѣ протяжнѣе.

Частушка чаще, чѣмъ другія пѣсни, сопровождается аккомпанементомъ какого-нибудь инструмента, извѣстнаго въ данной мѣстности (гармоньи, балалайки, бандуры) [2]), причемъ пѣніе чередуется съ музыкой слѣдующимъ образомъ: послѣ каждыхъ пропѣтыхъ двухъ, четырехъ строкъ пѣвцы замолкаютъ и предоставляютъ инструменту играть одному ту же мелодію, украшенную форшлагами, гаммами и группетто.—Если поютъ безъ аккомпанемента, то между частушками просто дѣлаютъ паузы.

Поется частушка чаще всего на одинъ голосъ съ подголосками, но можетъ исполняться и на два, и на три самостоятельныхъ голоса.

Въ единоличномъ исполненіи мелодія частушки поется то въ одной, то въ другой октавѣ, оставаясь въ той же тональности: это явленіе встрѣчается чаще среди женщинъ, обладающихъ голосами большого діапазона.

Одинъ и тотъ же текстъ частушки по произволу исполнителя поется на разные напѣвы и въ разномъ темпѣ; иногда весь запасъ частушекъ, помѣщающихся въ памяти, исполняется на одинъ мотивъ.

Изъ всего вышесказаннаго можно сдѣлать заключеніе, что связь съ музыкой въ частушкѣ не достаточно тѣсна и что главное вниманіе поющихъ обращается на содержаніе частушекъ, а не на ихъ музыкальную сторону.

Е. Дмитріева.

---

[1]) Г-номъ Хряковымъ указано, что нѣкоторые напѣвы частушекъ заимствованы изъ „Камаринской", „Барыни", „Метелицы", „Бычка".

[2]) Въ Енисейской губ. въ г. Енисейскѣ частушки, носящія названіе „Подгорна", поются подъ аккомпанементъ балалайки, причемъ въ основной мотивъ вносятся довольно сложныя варіаціи. По окончаніи частушки въ видѣ „отыгрыша" повторяется мотивъ. „Подгорну" поютъ обычно въ два голоса. *П. Щегловъ.*

Въ Орловской губ., Орловск. у., с. Вишневецъ частушки исполняются подъ аккомпанементъ гармоньи однорядной—„тальянки". Аккомпанементъ наз „страданьемъ", и выраженіе „давай пострадаемъ" значитъ „давай сыграемъ" т. е. споемъ подъ гармонью. *П. Хряковъ.*

№1

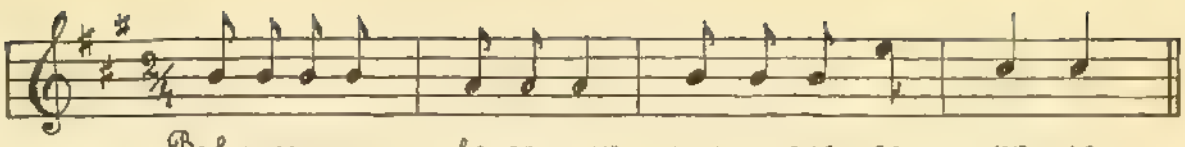

Въ вос-кре-сенье ве-че-ромъ лам по-чка го- рѣ-ла,
Что ты, ми-лый, не при-шелъ я те-бѣ ве- лѣ-ла.

№2.

Не отъ солн-ца снѣж-ки та-ютъ, отъ зе-ле-на- го луж-ка.
Сла-ва Бо-гу, при-вы-ка-ю жить безъ ми-ла- го друж-ка.

№3.

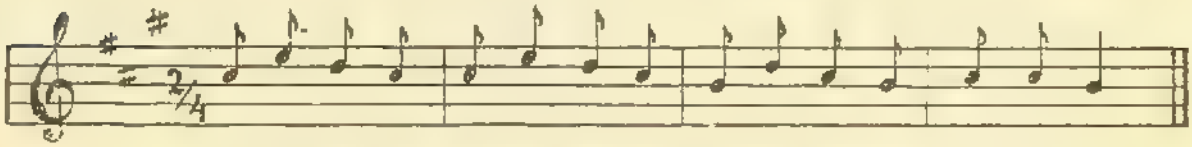

Не са-ди-те, дѣв-ки, рѣдь-ку, рѣдь-ка горь-ки сѣ-ме-на,
Не лю-би-те, дѣв-ки, Ѳедь-ку, Ѳедь-ка горь-кій са-ро-та.

№4.

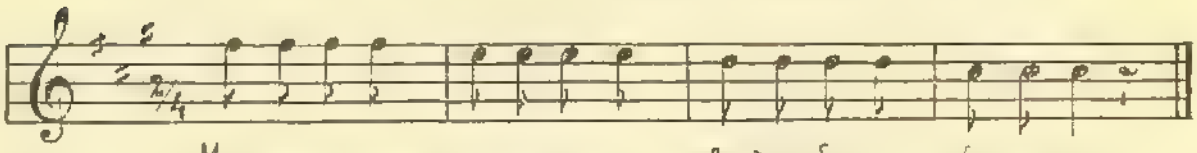

Мно-го лас-то- чекъ ле-та-етъ въ под-не бес-ной вы-со-тѣ.
Мно-го дѣ-ву- шекъ стра-да-етъ на чу-жой на сто-ро-нѣ.

№5

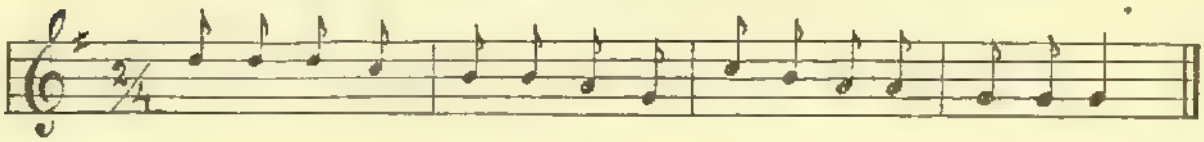

Всѣ бе-рез-ки на до-ѣ-ли, сль-нич-ки на- ску-чи-ли.
Безъ Те-бя мой, рас-хо-ро-шій, чуть не-за-по- ру-чи-ли.

№6

Чер-ви су-бятъ ви-но-градъ, чѣмъ же ми-лый ви-но-ватъ.
Ту-на-на-ры, ту-на-нары, ту-на-на-ри- ки мо-и.

№7.

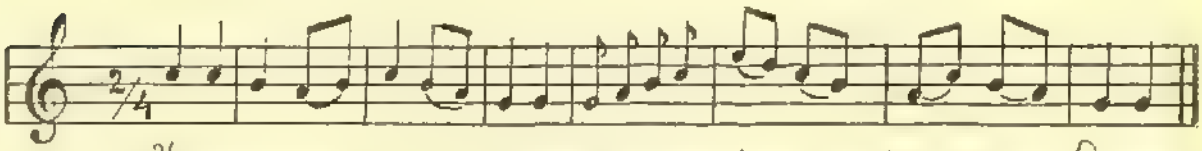

Ужъ вы тур-ки, а зі-а-ты, ой да черезъ васъ и- ду въ сол да-ты.

№№ 1, 2, 3, 4 (мелодій) изъ Енисейской губ. №№ 5, 6,—изъ Костром. г. № 7 изъ Орлов. г.

Перечень лицъ, записавшихъ и передавшихъ частушки въ Коммиссію по народной словесности.

Абрамова, М. С., слушательн. Моск. Высш. Женск. Курсовъ. (Запись 1912 г. изъ Московской губ., Звенигород. у., Перхушковской волости, д.д. Внуково, Ликова, Лапшинка, Постниково, Осорьино, Шельбутово, с. Изварино: изъ Калужск. г., Медынск. у.).

Абрамовъ, В. С., преподаватель реальнаго у-ща въ Москвѣ. (Запись 1912 г. изъ Московск. губ., Звенигород. у.).

Альтухова, Е. А., Слушательн. Моск. Высш. Женск. Курсовъ. (Запись 1912 г. изъ Саратовск. г., Камышинск. у., передана В. М. Мещериной).

Аниемовъ, А. П., учитель Новгородск. Учительской Семинаріи (передалъ записи 1911—1912 г.г., сдѣланныя учениками семинаріи въ различныхъ уѣздахъ Новгородской губ.).

Бартенева, А. П., слушат. Моск. Выст. Женск. Курсовъ. (Запись 1913 г. изъ Тульск. губ., Венёвск. у.).

Богатыревъ, П. Г., студентъ Имп. Моск. У-та. (Запись 1914 г. изъ г. Саратова; изъ Астраханской губ., безъ указанія на уѣздъ).

Борисовъ, П. Н., (запись 1912 г. изъ Енисейской губ., Канскаго у.; с. с. Тасѣево и Рождественское).

Вадковскій, Б. В., учитель Балашовск. Духовн. У-ща. (Запись 1912 г. изъ Тамбовск. г., Спасскаго у., с. с. Виндреевскій. Заводъ, Дубасово, Малышево, Устье, Хомутовка).

Востокова, О. А., учительница. (Запись изъ села Изварина, Московск. г., Звенигородск. у.).

Вострова, Т. М., учит. (запись 1913 г. изъ Енисейской губ., Минусинскаго у., рудникъ „Юлія").

Герасимовъ, М. Ф. (Запись 1911 г. изъ Нижегородск. г., Васильск. у.).

Голубевъ, П. Ѳ., студентъ Им. Моск. У-та. (Передалъ записи 1912 г., сдѣланныя учениками Тверской Гимназіи А. Никольскимъ, Ворошиловымъ, Б. Рѣзвяковымъ, П. Звѣревымъ и др. учен. въ Тверск. г., у.у. Бѣжецкомъ, Весьегонскомъ, Вышне-Волоцкомъ, Кользинскомъ, Осташковскомъ, Старицкомъ, Тверскомъ).

Дмитріева, Е. П., преподават. П. Моск. Практической Академіи. (Запись 1913 г. мелодіи частушекъ въ Костромск. губ. и у.).

Докучаевъ-Басковъ, К. А. учитель. (Запись 1880 г. изъ Олонецк. губ., Каргопольск. у.).

Домрачева, В. Н., слушат. Моск. Высш. Женск. Курсовъ. (Запись 1913 г. изъ Вятской губ., Орловск. у., с. Каменница).

Елеонская, Е. Н., преподавательница Моск. Высш. Женск. Курсовъ. (Запись 1912 г. изъ Калужской г., Жиздринск. у., гор. Жиздра, д. Мужитино).

Жданова, слушат. Моск. Высш. Женск. Курсовъ. (Запись 1910 г. изъ Костромск. губ., Нерехтск. у.).

Зрудельская, Е. Т., слушат. Моск. Высш. Женск. Курсовъ. (Запись 1909 г. изъ Владимирск. г., Александровск. у., с. Константиновскаго).

Ильинская, Е., слушат. Моск. Высш. Женск. Курсовъ. (Запись 1912 г. Ярославск. губ., Романовск. у., д. Шаготь).

Ильинскій. Л. К., приватъ-доцентъ Имп. Казанск. У-та. (Запись 1913 г. изъ Казанской губ., Казанск. у., с. Красная Горка, д. Нискамова. Спасск. у. с. Левашово; изъ Самарской г.; изъ Саратовск. г. и у., с. Усмань).

Казьмина, слушат. Моск. Высш. Женск. Курсовъ. (Запись изъ Воронежск. г., Задонск. у., с. Пружинки).

Кафанова, Е. и Кафанова-Русинова, Н., слушат. Сибирскихъ Высш. Жен. Курсовъ въ г. Томскѣ. (Запись 1912 г. изъ Енисейской губ., Ачинскаго у., с. Шарыповскаго).

Классовская, слушат. Моск. Высш. Женск. Курсовъ. (Запись 1912 г. изъ Калужск. г., Боровск. у., Серединской вол., д. Дарьинка).

Клочкова, А., слушат. Моск. Высш. Женск. Курсовъ. (Запись 1911 г. изъ Тверской губ., Тверск. у., д. Ведерня).

Колосовъ, учитель. (Запись изъ Калужск. г., Малоярославецк. у., д. Семкино.).

Крюкова, М. Н., слушат. Моск. Высш. Женск. Курсовъ. (Запись 1912 г. изъ Ярославск. г.; изъ Нижегородск. г., Балахнинскаго у., Выселки с. Чернаго).

Кузнецова, слушат. Моск. Высш. Женск. Курсовъ. (Запись 1913 г. изъ Пермской губ., безъ указанія на уѣздъ).

Лизандръ, слушат. Моск. Высш. Женск. Курсовъ. (Запись 1911 г. изъ Владимирск. г., Покровск. у., с. Костино).

Лукашикъ, Марія М. (Запись 1913 г. изъ Иркутск. губ., Верхоленскаго у., с. Качугъ).

Мещерина, В. М., (по мужу Грабарь), слушат. Моск. Высш. Женск. Курсовъ. (Запись 1912 г. изъ Вологодской губ., Вологод. у.; запись 1913 г. изъ Новгородск. г., Крестецк. у.; изъ Московск. г., Подольск. у.; изъ Тверск. г., Старицк. у.; 1911 г. изъ Владимирск. г.; изъ Рязанск. г., Михайловск. у.; изъ Самарск. г., Бугульминск. у. Сотрудниками г-жи Мещериной были г. фонъ-Эдингъ, Б. и г-жа Вейде, Х.).

Мичуринъ, А. П. студентъ II. Томскаго У—та. (Запись $19^{12}/_{13}$ г. изъ г. Иркутска).

† Молочковскій, А. Н., учитель. (Запись 1882 г. изъ Псковской губ., Гороховск. у., передана В. В. Вадковскимъ).

Мѣлковъ, А. (Запись 1912 г. изъ Курской губ. и уѣзда, д.д. Сорочинь Верхъ, Богдановка, Пузановка).

Некошиовы, К. М. и З. Т. учит. (Запись 1911 г. изъ Енисейской губ. съ р. Чуны).

Новотни, слушат. Моск. Высш. Женск. Курсовъ. (Запись 1913 г. изъ Костромск. г., Кологривск. у.).

Переплетчиковъ, В. В., художникъ. (Запись 1912 г. изъ Архангельской г., Шенкурскаго у.; передана В. М. Мещерской).

Пескова, Е. А., слушат. Моск. Высш. Женск. Курсовъ. (Запись 1912 г. изъ Вологодской губ., Вологод. у.).

Рождественская, М. П., слушат. Моск. Высш. Женск. Курсовъ (Запись 1912 г. Ярославск. губ., Даниловск. у.).

Рябковъ, Е. А., студентъ Имп. Моск. Университета. (Запись 1912 г. изъ Вологодск. г., Волог. у.; изъ Ярославск. г., у.у. Романово-Борисоглѣбск., Ростовскаго (с. Крутцы) и Ярославск.; 1913 г. изъ Костромск. г., Кологривск. у., Спасской волости; —1912 г. изъ Нижегородск. губ. и уѣзда; изъ Владимирск. г., Шуйск. у.;—1913 г. изъ Тульск. г., Черпск. у.).

Соколовъ, Н. Н., студентъ Имп. Моск. Духовн. Академіи. (Запись 1912 г. изъ Новгородск. г., Тихвинск., у., с. Озерёва).

Сперанскій, М. Н., проф. И. Моск. У-та (передалъ записи г. Докучаева-Баскова).

Терѣева, М. П. (Запись 1913 г. изъ г. Канска Енисейск. г.).

Трякина, слушат. Моск. Высш. Женск. Курсовъ. (Запись изъ Воронежск. губ., Бобровск. у., с.с. Чесменка, Коршево).

Хинчина, ученица Моск. гимназіи Потоцкой. (Запись 1910 г. изъ Калужск. г., Медынск. у. и изъ Тульск. г., безъ указанія на уѣздъ).

Хряковъ, П., воспитанникъ Карачевской Учительск. Семинаріи. (Запись 1913 г. изъ Орловской губ. и уѣзда, с. Вишневецъ).

Чекановскій, И. А. слушатель И. Моск. Археологическ. Института. (Запись 1913 г. изъ Енисейской губ., у. Ачинскій, с. с. Медвѣдское и Ильинское; у. Енисейскій, Александровскій пріискъ, с. Кежемское; изъ гор. Канска и окрестностей; изъ гор. Красноярска и окрестностей; у. Минусинскій, безъ указаній на селенія. Изъ Иркутской губ. безъ указаній на селенія).

Чистякова, слушат. Моск. Высш. Женск. Курсовъ. (Запись 1911 г. изъ Костромск. губ., Кологривск. у.).

Чудоквасова, А., слушат. Моск. Высш. Женск. Курсовъ. (Запись 1912 г. изъ Костромск. губ., Варнавинск. у.).

Шапиръ, Н. учит. (Запись изъ Енисейской губ., Красноярскаго у. съ разъѣзда Таёжнаго и изъ д. Новосельской).

Щегловъ, Н. С. (Запись 1912 г. изъ г. Енисейска).

Якубъ, А. С., (передала записи частушекъ изъ Пермской г., Шадринск. у.).

Указатель группъ частушекъ по ихъ содержанію.

Любовныя: №№ 1—237, 339—357, 385—414, 435—492, 510—812, 1101—1361, 1568—1996, 2454—2604, 2728—3069, 3197—3357, 3473—3568, 3678—3764, 3921—4066, 4129—4177, 4185—4211, 4224—4328, 4401—4531, 4570—4637, 4681—4765, 4814—4893, 4942—4961, 4984—5010, 5016—5180, 5288—5300, 5313—5417, 5470—5494, 5520, 5532, 5533—5759, 5840—5847, 5848—5928, 5961—6002.

Семейныя: №№ 238—288, 358, 375, 376, 493—497, 813—890, 1362—1419, 1997—2094, 2605—2630, 3070—3103, 3358—3378, 3569—3587, 3765—3805, 4067—4090, 4178—4184, 4329—4338, 4532—4562, 4656—4669, 4766—4783, 4894—4915, 4962—4972, 5011, 5181, 5205, 5301—5305, 5418—5427, 5437—5452, 5495—5504, 5929—5933, 6003—6006.

Солдатскія (рекрутскія): №№ 289—300, 378, 379, 415—422, 498—505, 891—917, 1420—1462, 2095—2152, 2630—2660, 3104—3112, 3379—3393, 3588—3615, 4178—4184, 4339—4355, 4638—4655, 4784, 4916—4932, 4973—4974, 5206—5211, 5306—5307, 5505—5508, 5760—5777, 5934—5935, 6007.

Юмористическо-сатирическія: №№ 301—314, 918—980, 1463—1532, 2153—2207, 2631—2660, 3113—3119, 3143—3151, 3394—3408, 3616—3633, 3806—3822, 4091—4096, 4358—4363, 4670—4679, 4785—4793, 4933—4939, 4975—4978, 5212—5231, 5261—5276, 5308—5311, 5453—5455, 5509—5511, 5778—5788, 6008—6011.

Varia: №№ 315—338, 359—374, 377, 380—384, 423—434, 506—509, 981—1100, 1533—1567, 2208—2453, 2661—2727, 3120—3142, 3152—3196, 3409—3472, 3634—3677, 3823—3920, 4097—4128, 4212—4223, 4356—4357, 4364—4400, 4563—4569, 4680, 4794—4813, 4940—4941, 4979—4983, 5012—5015, 5232—5260, 5277—5287, 5312, 5428—5436, 5456—5469, 5512—5519, 5521—5531, 5789—5839, 5936—5960, 6012—6020.

Предметный указатель[1]).

А.

Амбаръ 2608, 3623, 3986, 4808, 5525.
Аптека 1653, 1739, 1841, 4940, 5028.
Армякъ 961.
Архіерей 56, 2843, 3186, 3432, 5015.

Б.

Балахонъ 1054.
Банка 125, 1314, 1613, 2016, 3529, 3590, 5093, 5247, 5732.
Баня 367, 933, 2608, 2753, 2823, 3396, 3409, 3575, 4845, 4867, 5015, 5029, 5379. 5525.
Баска (одежда) 3928.
Башмаки 2994.
Береза 88, 112, 113, 151, 194, 213, 449, 457, 621, 679, 889, 979, 1045, 1062, 1067, 1068, 1090, 1137, 1186, 1235, 1269, 1290, 1662, 1816, 1819, 1879. 1997, 2269. 2367, (березникъ) 2401, 2574, 2711, 2728, 2729, 2781, 2833, 2859, 2998, 3036, 3082, 3212, 3246, 3290, 3355, 3495, 3550, 3569, 3634, 3649, 3746, 3750, 4363, 4531, 4571, 4573, 4614, 4823, 4863, 4951, 4966, 5165, 5303, 5500, 5604, 5663, 5678, 5704, 5745, 5752.
Блуза 71, 5662.
Блюдо 2380, 4386, 4928.
Блюдце 215, 2597, 3483.
Больница 2676, 4810, 5028, 5954.
Болѣзнь 109, 110, 111, 355, 357. 477, 641, 957, 1128, 1169, 1206, 1338, 1599, 1804. 1824, 1828, 1901, 2050, 2171, 2204, 2296. 2764, 2798, 2947, 2957, 2994, 3222, 3351, 3960, 3980, 3984, 4161, 4190, 4331, 4461. 4476, 4477, 4687, 4718, 4822, 4866, 4954, 5058, 5976.
Борона 275. 443, 1091, 1882, 2416, 3603.
Ботики 1352, 2500, 4734.
Ботинки 2735, 3091, 3275, 4270, 4898, 5325, 5381, 5419.
Бочка 21, 2622, 3828, 3869, 4096, 4783. 5594.
Брюки 2363, 2371, 5509.
Бубенъ 1529, 3682.
Будка 1546.
Булавка 2314, 4713.
Бусы 446, 1305, 1568, 4866, 5444 (янтарн. гайтанъ), 5474.
Бутылка 1152, 1157, 1422, 1493, 1562, 1818, 1890, 2153, 2277, 2384, 3560, 3666. 3674, 3696, 3698, 3753, 4716, 5051, 5232. 5321, 5749, 5785, 5825, 5901, 5951, 5975,

В.

Валенки 2161, 2185, 3878.
Ведро 57, 443, 556, 625, 639, 1124, 1525, 1659, 3048, 3151, 3289, 3321, 3398, 4858, 5229.
Великій постъ 1023.
Верблюдъ 1515, 5015, 5260, 5527, 5788, 5942.
Веретено 288, 2272, 2550, 5369, 5685.
Вилка 195, 698, 1517, 1818, 3134, 3697, 4598, 5349, 5785.

[1]) Составленіе предметнаго указателя къ частушкамъ является дѣломъ въ значительной мѣрѣ сложнымъ; въ частушкахъ упоминаются самые разнообразные предметы; перечисленіе ихъ повело бы къ составленію словаря русскаго языка и крайне перегрузило бы Сборникъ. Поэтому руководясь цѣлью дать изслѣдователю вспомогательное средство главнымъ образомъ для пріисканья параллелей частушекъ, Коммиссія по народной словесности остановилась на томъ, чтобы составить указатель такихъ предметовъ, которые въ литературномъ или этнографическомъ отношеніи являются наиболѣе устойчивыми въ частушкахъ: а также помѣстить въ этомъ указателѣ нѣсколько словъ, передающихъ вкратцѣ содержаніе нѣкоторыхъ частушекъ (напр., ревность, измѣна...). Сознавая несовершенство принятой системы и неполноту указателя Коммиссія надѣется, что онъ все-таки принесетъ нѣкоторую пользу при изученіи частушекъ. *Ред.*

Вино 17, 156, 161, 208, 349, 353, 398, 450, 485, 597, 667, 780, 1117, 1152, 1426, 1757, 2090, 2267, 2300, 2337, 2366, 2384, 2598, 2695, 2820, 2857, 2883, 2916, 3560, 3674, 3696, 3719, 4164, 4114, 4219, 4615, 5254, 5307, 5321, 5825, 5901.
Водка 204, 391, 638, 742, 746, 749, 1029, 2220, 2231, 3115, 4284, 4316, 4435, 5018, 5213, 5879.
Вокзалъ 510, 998, 1126, 1243, 1514, 1627, 1881, 1910, 2646, 2673, 4578, 4816, 4907, 5228, 5532, 5680, 5819, 5820.
Ворожба, см. присушиванье.
Вѣнецъ, (вѣнчаніе) 4, 16, 39, 49, 173, 180, 192, 198, 729, 869, 1018, 1231, 1251, 1278, 1279, 1357, 1383, 1410, 1607, 1655, 1707, 1784, 1801, 1847, 1856, 1858, 1919, 1953, 2037, 2042, 2317, 2329, 2410, 2425, 2519, 2529, 2569, 2844, 2845, 2961, 2962, 3041, 3048, 3095, 3207, 3268, 3282, 3330, 3539, 3583, 3587, 3690, 3950, 3952, 3953, 4024, 4025, 4466, 4540, 4616, 5305, 5330, 5395, 5418, 5475, 5607, 5608, 5720, 5721, 5877, 5893, 5979.
Вѣникъ 60, 256, 304, 381, 1038, 3576.
Вязенки 3628.

Г.

Гармонья, см. тальянка.
Говоръ непривычный 4792.
Горе (кручина) 1, 55, 124, 245, 252, 273, 323, 349, 360, 425, 434, 519, 520, 526, 541, 736, 795, 796, 812, 872, 873, 881, 1043, 1045, 1047, 1055, 1056, 1068, 1080, 1175, 1291, 1318, 1364 1393, 1398, 1425, 1426, 1433, 1544, 1552, 1553, 1690, 1712, 1754, 1757, 1779, 1824, 1845, 1865, 2065, 2081, 2087, 2146, 2201, 2203, 2208, 2285, 2295, 2313, 2372, 2401, 2517, 2524, 2548, 2575, 2618, 2820, 2873, 2918, 2991, 3110, 3197, 3302, 3341, 3469, 3489, 3495, 3613, 3658, 3688, 3958, 4103, 4106, 4172, 4372, 4424, 4511, 4547, 4575, 4614, 4615, 4712, 4781, 4802, 5104, 5108, 5173, 5179, 5340, 5370, 5377, 5397, 5409, 5410, 5420, 5457 (прошла молодость), 5459, 5460, 5476, 5503, 5715, 5735, 5843.
Горница 246, 3892, 4076, 5325.
Горшокъ 1499, 1530, 3412, 4678.
Гостинница 5806, 5807.
Грабли 1682.
Граммофонъ 4447, 4591 5527.
Гребень 1388, 1665, 2257, 3785, 4636, 4909, 5385, 5445, 5474, 5701, 5946, 5986.
Гробъ 53, 105, 106, 194, 532, 610, 799, 870, 940, 1319, 1652, 3157, 4306, 4311, 4570, 4611, 5134, 5160, 5388, 5524, 5591, 5706.

Д.

Диванъ 123, 354, 566, 762, 1903, 2025, 2327, 2552, 2672, 2674, 2666, 3745, 3935, 4323, 4572, 4585, 5716, 5759.
Дипломатъ 1141, 1471, 1473, 2288, 2610, 3088, 4582, 4758, 5516, 5528, 5532, 5911, 5915, 5916, 5977.
Домъ 126, 168, 188, 243, 329, 356, 406, 678, 710, 818, 860, 885, 900, 914, 954, 1039, 1129, 1162, 1184, 1301, 1302, 1303, 1304, 1365, 1392, 1428, 1429, 1431, 1486, 1657, 1904, 1928, 1936, 2036, 2040, 2058, 2059, 2083, 2105, 2242, 2245, 2254, 2494, 2607, 2741, 2823, 2866, 2867, 3038, 3190, 3219 (палаты) 3309, 3327, 3532, 3549, 3734, 3853, (хата) 3915—17, 3953, 4055, 4246, 4147, 4524, 1665, 4666, 4760, 4824, 4860, 5211, 5602, 5733, 5947,
Дорога 57, 115, 138, 178, 342, 428, 456, 457, 634, 694, 892, 909, 1043 (лѣсовая) 1047, 1066, 1094, 1138, 1868, 2051, 2098, 2117, 2178, 2243, 2292, 2311, 2324, 2397, 2600, 2601, 2701, 2708, 2806, 2816, 3022, 3113, 3350, 3379, 3472, 3487, 3505, 3582, 3591, 4226, 4415, 4488, 4784, 5827, 5828.
Драка 57, 178, 199, 380, 511, 571, 572, 984, 988, 2326, 2337, 2688, 2703—2705, 3342, 3343, 3147, 3563, 3657, 5797, 5952, 5978.
Дубъ 130, 538, 732, 1802, 1849, 2485, 2791, 3018, 3082, 3226, 3367, 3368, 3791, 3826 3837, 3910, 4135, 4531, 4721, 4873, 4964, 5131, 5165, 5517.

Е.

Елка 132, 384, 487, 621, 865, 927, 992, 1034, 1038, 1186, 1360, 1682, 1871, 1877, 1990, 2235, 2433, 2503, 2524, 2737, 2949, 3040, 3177, 3248, 3278, 3392, 3520, 3525, 3542, 3608, 3747, 3847, 4211, 4376, 5463, 5483, 5493, 5530, 5586, 5639, 5683, 5894.

Ж.

Жакетка 1762.
Женитьба 12, 162, 167, 171, 245, 258, 348, 440, 441, 547, 612, 616, 619, 746, 810, 811, 819, 886, 937, 951, 967, 1010, 1101, 1163, 1251, 1470, 1567, 1661, 1801, 1859, 1885, 1930, 1956, 2033—2035, 2255, 2454, 2504, 2505, 2523, 2567, 2582, 2731, 2732, 2771, 2843, 2860, 2861, 3086, 3355, 3490, 3535,

3616, 3620, 3691, 3700, 3810, 4007, 4063, 4155, 4229, 4451, 4581, 4603, 4622, 4790, 4874, 4915, 4969, 5004, 5043, 5114, 5191, 5305, 5330—5333, 5338, 5389, 5396, 5400, 5422, 5430, 5475, 5534, 5599, 5617, 5888, 5918.
Жилетка 1548, 1657, 2160, 3836.
Жито 127. 1880, 2379.

З.

Забастовка 2015, 2197, 2933, 3806, 3807 (забастовщикъ).
Завлеканье 68, 222, 224, 724, 797, 1292, 1293, 1580, 1648, 1731, 1744. 1906, 2749, 2840, 2904, 2905, 4503, 4504, 5299, 5848.
Заводъ 4357, 5180.
Заклипанье 532, 1342, 2822, 2981, 3272, 3283, 3284, 3950, 4490.
Замокъ 933, 1231, 5271.
Запонъ 2744, 3293, 3322, 4869, 4899, 4959, 4967, 5617.
Землянка 3219.
Земскій начальникъ 160, 589, 2313, 3191, 5100. 5291.
Зипунъ 5528.
Зонтикъ 827, 878, 1993, 2052, 2148, 2218, 2563, 3200, 3287.
Зыбка 72, 3247, 4865, 5487.

И.

Игла 408, 1043—1047, 2214, 2666, 2708.
Изба 547, 962, 1031, 1795, 2035, 2196, 2207, 2285 (хата), 2360, 3005, 3655, 4095, 4203, 5211 (хата), 5803.
Измѣна 97, 116, 147, 155, 156, 538, 686, 690, 765 (перемѣнная любовь), 789, 1165, 1183, 1201, 1231, 1284, 1361, 1581, 1582, 1597, 1600, 1601, 1643, 1812, 1813, 1861, 1862, 1866, 1892, 1895, 1963, 2458, 2777, 2794, 2867, 2881, 2889, 2890, 2891, 2896, 2914, 2924, 2940, 2977 — 2979, 3016, 3028, 3052, 3057, 3169, 3201, 3202, 3203, 3239, 3291, 3485, 3511, 3715, 3933, 3993, 3994, 4005, 4047, 4294, 4384, 4576, 4821, 4848, 4862, 5053, 5083, 5345, 5368, 5391, 5398, 5519, 5632, 5736, 5768, 5869, 5915.
Икона 1460, 4596, 4879, 5659.

К.

Кабакъ 379, 412, 586, 1027, 1428. 1429, 1509, 2267, 2428, 2433, 3820, 3899, 4366. 5521.
Кадка 3650, 4096, 5594.
Казакъ (одежда) 412, 2287, 2288, 3155, 3795.
Казарма 2253.
Казенка, (винополь, монополька, казенная винная лавка) 2689, 2822, 3284, 3906, 4212, 4217, 5637, 5951.
Калоши 36, 272, 423, 652, 827, 947, 953, 968, 1502, 1520, 1521, 1522, 1523, 1827, 2001, 2052, 2148, 2400, 2499, 2500, 2561, 2641, 2773, 2967, 3039, 3054, 3056, 3083, 3090, 3091, 3101, 3143, 3148, 3269, 3373, 3415, 3426. 3643, 3821, 3868, 3927, 4054, 4123, 4246, 4270, 4282, 4459, 4473, 4529, 4710, 4743, 4757, 4781—4789, 4901, 4970, 5015, 5096, 5296, 5301, 5302, 5336.
Камень (камушекъ) 175, 287, 346, 399, 513. 569, 814, 879, 873, 979, 1031, 1175, 1189, 1298, 1709, 1854, 2325, 2699, 2790, 2807, 3522, 3561, 3700, 3742, 3945, 4174, 4190, 4434, 4860, 4912, 5134, 5587, 5844, 5969, 5971, 5991, 5992.
Капотъ 3777.
Капризъ 41, 113, 369.
Картузъ 1241, 1316, 1526, 2184, 3629, 3901, 3925, 4013, 4113, 4278, 4395, 4577, 4645
Карты 433, 1967, 2283, 2825, 2826, 5034. 5118, 5323, 5324, 5795.
Катушка 336, 886, 1348, 2162, 3147, 3904.
Кафтанъ 382, 959, 2917.
Качели 603, 782—822, 847, 1071, 2017, 2045, 3031, 5531.
Квасъ 236, 473, 638, 948, 1516, 2315.
Кинжалъ 1539, 4688.
Кисетъ 344, 593, 837, 1088, 1633, 2972, 3189, 3964, 3986, 4060, 4406—4414, 4508, 4509, 4621, 4702, 5298, 5356, 5413, 5517, 5562, 5997.
Клубокъ 1043, 1047, 2666, 2708, 3443, 3582.
Ключъ 250, 2621.
Клятва 49, 617, 759, 1135, 1889, 2528, 3999, 4492, 5646.
Ковшъ 1151, 4809.
Колодецъ 162, 199, 236, 311, 352, 591, 639. 1203, 1494, 1969. 2148, 2474, 2710, 2869, 3262, 4630, 5360, 5707, 5800.
Кольцо 4, 13, 20, 97, 121, 137, 185. 223, 235, 237, 315, 429, 460, 472, 514 (у двери), 549, 601, 619, 631, 663, 669, 670, 730—731, 803, 889, 1112, 1137, 1223, 1282, 1283—89, 1302, 1457, 1555, 1557, 1686, 1707, 1720, 1747, 1828, 1831, 1882, 1963, 2091, 2290, 2292, 2294, 2395, 2410, 2427, 2457, 2458, 2529, 2537, 2552, 2563, 2581, 2640, 2657, 2750, 2752, 2762, 2778, 2813, 2845, 2871, 2919, 2920, 2921, 2951, 2958, 3006, 3008, 3013, 3022, 3028, 3034, 3194, 3222, 3236, 3269, 3346, 3509, 3519, 3552, 3553, 3560, 3690, 3725, 3729, 3841, 3968, 3969, 4192, 4272, 4276, 4289, 4292, 4313, 4366, 4433, 4439 — 4441, 4514,

4543 — 4545, 4613, 4926, 4634, 4654, 4728, 4762, 4832 — 4834, 4849, 4850, 4853, 4868, 4926, 4997, 5006, 5087, 5105, 5125, 5311, 5329, 5347, 5388, 5431, 5438, 5537, 5546, 5556, 5665, 5696, 5699, 5705, 5707, 5709, 5718, 5728, 5741, 5802, 5894, 5925, 5964, 5993, 6006, 6009, 6018.
Комодъ 2157, 2460, 4101.
Контора 1666, 5949.
Корзина 296, 2371, 2684, 3427 – 28.
Коса 527, 1404, 1682, 3817, 4325, 5406, 5414, 5615, 5841.
Косынка 343, 1269, 2000, 2490, 2751, 3065, 3482, 3713, 4018.
Котомка 833, 964, 1035, 3384, 3411, 4908, 5495.
Кофе 249, 1904, 2266, 3438.
Кофта 28, 54, 56, 58, 66, 93, 163, 181, 376, 412, 780, 1003, 1085, 1118, 1256, 1335, 1461, 1566, 1753, 2211, 2288, 2418, 2459, 2460, 2461, 2489, 2518, 2525, 2544, 2802, 2950, 3011, 3023, 3027, 3087, 3121, 3155, 3186, 3260, 3287, 3293, 3361, 3372, 3647, 3839, 3877, 4086, 4377, 4727, 4976, 4993, 5063, 5066, 5112, 5835, 5891, 5898.
Краса 120, 995, 2387.
Кузница 2172, 2276, 3703, 4838, 5557.
Кукушка 927, 1015, 1062, 1089, 1269—1271, 1662, 1854, 1885, 2269, 2652, 2743 2875, 2991, 3197, 3796, 3861, 4635, 4829, 4955, 5598, 5698.

Л.

Лавка 217, 767, 891, 1020, 1427, 1569, 2082, 2353, 2786, 3160, 3576, 4095, 5410, 5770.
Лавка (магазинъ) 439, 1107, 1663, 1679, 2314, 2595, 2625, 2822, 3192, 3833, 4215, 4713, 5080.
Лампа 174, 229, 648, 922, 1129, 1211, 1888, 1933, 2778, 2800, 2975, 2976—2984, 2992, 2993, 3253, 3461, 3757, 4032, 5314, 5373, 5486, 5628, 5667, 5876.
Лампада 1383, 1913, 3733, 3761, 4222.
Лапти 236, 370, 944, 959, 968, 1053, 1087, 1502, 1820, 2690, 3083, 3406, 3638, 3880, 3928, 4110 (лапоть), 4169, 4170, 4328, 4516, 4592, 4789, 4793, (лапоть), 4795—4797, 4831, 4979, 5302, 5817, 5818.
Ленточка 1, 276, 784, 805, 1126, 1533, 1554, 1591, 1998, 2518, 2796, 2911, 2985, 3046, 3067, 3120, 3478, 3516, 3973, 5389, 5101, 5447, 5608, 5834, 5870, 5926, 6017.
Лёнъ 227, 474, 1836, 1837, 1949, 3068, 3502, 3523, 5369, 5685.
Лодка 85 (гонка) 122, 245, 718, 864, 929, 1500, 1501, 2903, 2908, 3470, 4040, 4041, 4421, 4835, 4986, 4988, 4989, 4999, 5013, 5721, 5725, 5771.
Ложка 862, 1827, 4148, 5691.
Лопата 1515, 3875.
Лоханка 250.
Лукошко 952.
Лучина 99, 229, 289.
Лѣшій 931, 949, 3347.

М.

Малина 9, 140, 248, 278, 432, 4770, 4903, 5304, 5600, 5622.
Мастерская 1126, 5926.
Матроска (одежда) 5339, 5684.
Машина (жел. дор.) 134, 342, (чугунка) 545, 637, 658, 661, 662, 887, 901, 1105, 1239, 1243, 1244, 1255, 1519, 1881, 1910, 2002, 2266, 2270, 2327, 2331, 2438, 2445, 3123, 3128, 3194, 3600, 3719, 3990, 3991, 4356, 4624, 4645, 4739, 5038, 5255, 5312, 5507, 5512, 5518, 5532, 5711, 5789, 5826, 5831.
Машинка (швейная) 1369, 2000, 2019, 4773, 5441.
Мельница 45, 924, 1470, 2671, 3703, 4155, 4580, 4663, 4677, 4838, 5689.
Молоко 42, 223, 546, 608, 830, 2637, 2672, 3831, 5097.
Молокапъ 5066, 5435, 5111.
Монастырь 1282, 2085, 2709, 2809, 4313, 5128, (келья) 5133, 5456, 5744.
Море 1, 460, 564, 872, 873, 921, 1058, 1576, 1712, 1846, 1940, 2203, 2807, 3316, 3363, 3700, 3742, 3806, 3958, 4041, 4402, 4654, 4926, 5281, 5282, 5396, 5399.
Морозъ 66, 320, 350, 498, 3744, 3817, 3905, 5155, 5171, 5172.
Мостъ (мостиночка) 29, 76, 90, 230, 372, 854, 2330, 2403, 2638, 2677, 2678, 3102, 3251, 3306, 3760, 3865, 4205, 4220, 4485, 4541, 5142, 5242, 5338, 5364, 5398.
Мякинница 3072.

Н.

Нищій 972, 2190, 2219, 2225, 2334, 2371, 2373, 3879 (теща) 4805.
Ножъ 988, 1174, 1218, 1326, 1517, 1539, 2307, 2715, 3134, 4598, 4636, 4691, 5076, 5824, 5959.

О.

Оборка—очка 14, 665, 3880, 4797, 4959, 5905.
Овинъ 2044, 2753, 3004, 5564.

Одежа 491, 1063. 2244, 3086, 3864, 4130, 5134.
Одѣяло 1618, 1661.
Озорники 981—989, 1539, 1540, 2231, 2232, 2279, 2306. 2307, 2328, 2336, 2340, 2342, 2715. 2717. 2930, 3164, 3402, 3422, 3466, 3664, 5426—5429. 5521, 5525, 5780, 5794, 5796, 5801, 5823—5825.
Онучи 1087.
Опорки 1048, 2373, 2419, 3840, 3885.
Острогъ 989, 1640, 2300, 4064, 4443, 5927.

П.

Пальто 286, 299. 855, (пальтушка) 1067, 1069. 1792, 2362, 2610, 2706, 3854, 3348, 3792, 3820.
Папаха 5644, 6007.
Папироска 31, 1051, 1185, 1482, 1821, 3017, 3709, 5386. 5527, 5944.
Пароходъ 96, 587, 748, 1034, 1684, 1697, 2343. 2481, 2522, 2760, 2928, 3142, 3160, 3252, 3254, 3491, 4748, 4749, 5005, 5012, 5015, 5215, 5411, 5471, 5185, 5786, 5805, 5809, 5816.
Пасха 274, 1731, 2749, 3570, 3676, 3683, 4047.
Перина 1158, 2666, 3496.
Перо 579, 1896, 3182.
Перчатки 623, 1133. 3821, 4740, 4754, 4851, 4886.
Пиджакъ 26, 124, 954, 2106, 2577. 4883, 5550. 5896.
Пила 2128, 2568, 4641.
Пимы 5015, 5437, 5384.
Писарь 2166, 2335, 2536. 2953, 3026, 3039. 3287, 3390, 4326, 5177.
Пистолетъ 988, 2715, 2758—3084.
Письмо (записочка) 95, 131, 140, 231. 315, 336, 354, 402. 521, 523, 579, 599, 1109, 1110, 1280, 1281, 1405, 1624, 1781, 1867, 1875, 1876, 1918, 1958. 1961, 1990, 2138, 2271, 2472, 2489, 2543, 2548. 2620, 2748, 2765, 2870, 2939, 3027, 3035, 3058, 3147, 3279, 3280, 3480, 3519, 3988, 4090, 4232, 4498—4500, 5121, 5290, 5440, 5855, 5981.
Платокъ (носовичекъ) 24, 38. 64, 97, 100, 139, 157, 210, 221, 232, 237, 253. 481—483, 517, 522, 530. 595, 624—627, 634, 640, 714, 724. 726, 762, 775, 778, 788, 789. 1050, 1175, 1180, 1210, 1222, 1230, 1246, 1350, 1354, 1481, 1492, 1617, 1676, 1719, 1729, 1741, 1750, 1764, 1765, 1767, 1834, 1861, 1891, 1903, 1931, 1944, 1993, 2021, 2025, 2048, 2074, 2213, 2382, 2390, 2399, 2414, 2415, 2513, 2605, 2862, 2884, 2910, 2934, 3029, 3041, 3041. 3062, 3092, 3162, 3165, 3173, 3178, 3205, 3241, 3246, 3299, 3336, 3354, 3423, 3433, 3474, 3513 3554, 3621, 3720, 3735, 3746, 3857, 3954, 3955, 3963, 4081, 4117, 4129, 4182, 4196—4198, 4376. 4437, 4444, 4526, 4527, 4623. 4644, 4685, 4695, 4702, 4710, 4713, 4744, 4753, 4799, 4822, 4823, 4840—4846, 4857, 4865, 4887, 4888, 4917, 4924, 4943—4946, 4952, 4974, 5040—5042, 5049, 5074, 5107, 5117, 5175, 5293, 5294, 5296, 5354, 5380, 5416, 5491, 5606, 5693, 5730. 5732, 5759, 5760, 5881, 5904, 5952, 5958, 5994.
Платье 184, 259, 286, 357, 441, 577, 665, 820, 849, 901, 1071, 1119, 1347, 1350, 1378, 1435, 1711, 1755, 1767, 1829, 1911, 1942, 2005, 2017, 2034, 2045, 2068, 2077, 2145, 2174, 2237, 2293, 2442, 2467, 2933, 2940, 2952, 3037, 3088, 3099, 3140, 3257, 3461, 3140, 3538, 3687, 3768, 3775, 3832, 4142, 4199, 4319, 4361, 4922, 5024, 5252, 5392, 5418, 5438, 5596, 5757, 5943, 6002.
Побратимъ 136.
Повойникъ 2280.
Поддёвка 2429, 4082.
Подкинутыя дѣти 1022.
Подойникъ 946, 2637.
Подушка 1414, 1471, 3436, 5653. 6019.
Полотенце 1032, 1277, 1278, 2329, 2843, 3207, 3282, 3432, 5449, 5577.
Полсапожки 101, 2287, 2292, 3198, 3930, 4123, 4148, 4767, 4768.
Полушалокъ 357. 1134, 2293, 2490, 2511, 3482, 3593. 3743, 3768, 4918, 4922, 5731.
Попъ 56, (отецъ духовн.) 1801, 2179, 2317—2382, 2392, 2712, 2843, 3186, 3432, 4398.
Порода 525, 748, 2443.
Портки 562, 1490, 2160, 4359, 4649, 4799.
Портянки 2174, 2222, 3852, 3870, 6009.
Порча 107, 108, 1684, 1841, 2845, 2846.
Постель 852. 967, 3580, 3739, 4894.
Поясъ 628, 629, 988, 1579, 1730, 1759, (опояска) 2111, 4206, 4474. 4874, 5478.
Приказчикъ 94, 965, 2254, 3743, 5441.
Припѣвы 4725, пригудки 5153, припѣвки 723, 881, 1558, 1635, 5335, 5548, 5631, 5939, (прибаутки) 1546, 2268, 2727.
Присушиванье (ворожба) 88. 797. 2530, 2718, 2771, 2923, 2925, 3012, 3228, 3439, 3484, 4209, 4618, 4825, 5099, 5313, 5339, 5439, 5697, 5896, 5916, 5966.
Проборная 1669.
Прокламація 328, 1007, 2667, 3133, 3489.
Прялка 142, 196, 217, 218, 288, 557, 1037, 1041, 1722, 1730, 1749, 1860, 2550, 5369.
Пѣсня 85, 87, 89, 107, 108, 144, 153, 220, 256, 273, 274, 604. 606, 631, 632. 638. 653, 740, 743, 766. 835, 881, 994, 1000, 1073. 1079, 1096, 1196, 1249, 1339, 1354, 1436, 1497, 1565, 1734, 2832, 1900, 1912, 1949. 2023, 2123, 2124, 2333, 2422, 2431, 2136,

2437, 2486, 2618, 2644, 2645, 2727, 2835. 2938, 2954, 3071, 3085, 3166, 3167. 3181, 3310, 3322, 3328, 3365, 3658, 3766, 3767, 3802, 4983, 5026, 5377, 5464, 5465, 5533, 5548, 5661, 5732, 5760, 5861.

Р.

Разлука 103, 104, 105, 143, 149, 173, 190, 205, 208, 232, 234, 349, 368, 371, 390, 399, 402, 415. 442, 451, 453, 454, 478, 518, 530, 542, 565, 591, 601, 609, 611, 613, 650, 651. 657, 699, 700, 738, 741, 1030, 1100, 1107, 1140, 1143, 1148, 1154, 1193, 1217, 1219, 1222, 1239—1241, 1245—1247, 1276, 1434, 1593, 1671, 1775, 1807, 1808, 1840, 1848, 1851, 1874, 1883, 1916, 1920, 1924, 1927, 1955, 1968, 2407, 2495, 2576, 2595, 2604, 2784. 2800, 2810, 2816, 2854, 2874. 2880, 2885, 2999, 3000, 3009. 3047, 3055, 3173, 3174. 3211, 3218, 3232. 3273, 3278, 3317. 3324. 3489. 3551, 3565, 3610, 3679, 3722, 3732. 3939, 4014, 4015, 4032, 4056, 4057, 4137, 4187, 4194, 4204, 4211, 4248, 4258, 4374, 4416, 4417, 4434, 4448, 4455, 4464, 4465, 4467, 4482, 4496, 4578, 4580, 4593, 4611, 4625 (ее не будетъ), 4633, 4643, 4651, 4681, 4699, 4820, 4870, 4871, 5010, 5120. 5126, 5166, 5180, 5189, 5287, 5376, 5385, 5400—5407, 5409, 5481, 5483, 5530, 5532, 5545, 5547, 5563, 5655, 5656, 5666, 5669, 5680, 5727, 5745, 5772, 5773. 5816, 5885, 5886, 5889, 5911, 5934, 5977, 5992.
Ревность 84, 680, 1201, 1211, 1218, 1263, 1326, 1644, 1655, 1699, 1720, 1888, 1919, 1933, 2468, 2501, 2502, 2593, 2775. 2788, 2830, 2836, 2933, 2989, 2992, 3001, 3002, 3005, 3059. 3207, 3282. 3326, 3514, 3733. 3946, 3975, 3976, 3995, 4052, 4053, 4598, 4630, 4636, 5113, 5359, 5486, 5564, 5596, 5610, 5612, 5653.
Ремень 71, 81, 82, 191, 339, 1223, 1759, 3859, 4474, 5742.
Рубашка 47, 61, 73, 189, 207, 212, 219, 339, 436, 471, 475, 491, 630, 647, 739, 761, 989, 1238. 1266, 1295, 1321, 1380, 1429, 1456, 1571, 1606, 1656, 1657, 1823, 2029, 2160, 2207, 2218, 2306. 2469. 2481, 2555, 2767, 2801, 2802, 2860, 2851, 2852, 2876, 2932, 3012, 3023, 3024, 3156, 3170, 3291, 3379, 3420, 3425, 3471, 3475, 3488, 3730, 3776, 3818, 3843, 3852, 3859, 4083, 4084, 4201, 4203, 4268, 4318, 4322, 1430, 4474, 4518, 4574, 4649, 4890, 4971, 5039, 5295, 5357, 5480, 5496. 5499, 5510, 5582, 5644, 5696, 5834, 6006.
Рукавицы 344, 583, 593, 1088, 1633, 2560, 2648, 3130, 3195, 5298, 5997.
Рыба 169, 190, 228, 367, 413, 970, 1642, 2294, 5417, 5528, 5540, 5566—5668. 5570, 5654, 5822.
Рѣдька 413, 2315, 3816, 4573, 4839, 4872, 4957, 1636.
Рѣка (ручей) 67, 76, 85, 88, 103, 201, 222, 305, 323, 332, 338, 372, 378, 395, 409, 443, 445, (ручьи) 462, 465, 509, 529, 536, 553, 560, 670. 686, 731, 750, 757, 758, 770, 771, 786, 787, 791, 793, 804, 806, 808, 826, 864, 897, 961. 1024, 1070, 1072, 1100. 1189, 1222, 1254, 1342, 1352, 1358, 1490, 1543, 1675, 1702, 1767, 1782, 1783, 1804. 1856, 1869, 1871, 1883, 1929, 1983, 2016, 2146, 2299, 2370, 2388, 2428. 2445, 2451. 2455. 2478. 2603, 2638. 2709, 2757. 2809, 2852, 2933, 2956, 2989, 3063. 3132. 3140, 3141, 3170, 3177, 3225, 3232, 3281 3318, 3337, 3453, 3459, 3471, 3530. 3548. 3730. 3740, 3812, 3824, 3825, 3908, 4171, 4214, 4239, 4240, 4393, 4422, 4518, 4579, 4718, 4861, 4862, 4878, 4880—4881, 4961, 4984. 4985, 5002, 5033, 5053. 5110. 5140—5143, 5279, 5313. 5398. 5402. 5408. 5520. 5551—5553, 5560, 5564. 5588, 5627, 5634, 5646, 5586, 5696—5697, 5702. 5703. 5727, 5728, 5739, 5754, 5792, 5799, 5813, 5892—5895, 5912, 5913, 5917, 5969, 6006.
Рѣшето 1476, 1495, 2186, 2622.
Рюмка 450. 677. 5515.
Рябина 405, 596. 719. 1080, 1272, 1294. 1588, 1590, 1603, 1628. 1664, 1708. 1829. 1852, 1910, 1926, 2047, 2463, 2696 (ей молятся), 2840, 2841, 2948, 3187, 3242, 3392, 3467, 3538.

С.

Салфетка 645.
Самоваръ 22, 61, 189, 271, 498, 958, 1380, 2029, 2032, 2226, 2277, 2555, 3132, 2199, 3475, 3641, 3776, 3838, 3896, 4072, 4085. 4158, 4201, 4217, 4755, 4971, 5015, 5100, 5203, 5295, 5316, 5496, 5520, 5788, 5818, 5942.
Сани 25, 359, 379, 777, 1040, 1240, 1241, 1728, 2772, 2785, 3159, 3333, 3334, 3460. 3518. 3597, 4153.
Сапоги 335, 382, 423, 458, 652, 838, (сапожки) 1505, 1776, 2003, 2160, 2185, 2363, 3184, 3426, 3852, 3871, 3878, 3931, 4673, 5509, 5691, 5782, 5836.
Сарай 242, 975, 1728, 2163, 2298, 2849, 3329.
Сарафанъ 31, 182, 187. 362, 2870, 2896, 3114, 3171, 3179, 3237, 3265, 3437, 3465, 4578.
Свадьба 107, 854, 859, 1801, 3778, 3794, 4287, 4913, 5475.

Сватовство 176, 177, 188, 239, 244, 281, 283, 290, 358, 496, 555, 642, 671, 673, 675, 688, 716, 874, 932, 955, 1367, 1594, 1890, 1970, 1998, 2022, 2026, 2030, 2289, 2583, 2736, 2791, 3097, 3149, 3193, 3270, 3271, 3362, 3575—3577, 3586, 3804, 3863, 3875, 4066, 4077—4080, 4151, 4152, 4195, 4546, 4562, 4594, 4602, 4612, 4628, 4634, 4839, 4895, 4902, 4905, 4911, 5051, 5094, 5186, 5366, 5446, 5476, 5497, 5513, 5663, 5667.
Свѣчка 43, 164, 201, 285, 646, 648, 843, 1341, 1342, 1806, 2304, 2629, 2724 2846, 2980, 2981, 3283, 3686, 3712, 3825, 3908, 4214, 4399, 4858, 5201, 5316, 5372, 5520, 5646, 5792.
Святки 1800, 5431.
Серьги 446, 1555, 1738, 3255, 4383, 4729.
Сибирка 2429.
Скамейка 73, 207, 277, 685, 1112, 1970, 2213, 2321, 2445, 2547, 2946, 5251.
Слезы 3, 8, 189, 191, 197, 210, 215, 238, 249, 280, 488, 524, 542, 549, 645, 887, 1061, 1072, 1096, 1237, 1306 1346, 1393, 1414, 1415, 1420, 1524, 1525, 1604, 1734, 1741, 1787, 1958, 1974, 1979, 2010, 2069, 2070, 2349, 2353, 2398, 2597, 2685, 2727, 2912, 3210, 3215, 3332, 3483, 3565, 3599, 3762, 3767, 3857, 3919, 4048, 4109, 4323, 4371, 4399, 4445, 4515, 4526, 4527, 4682, 4804, 4866, 4902, 5055, 5241, 5297, 5377, 5437, 5460, 5507, 5532, 5831.
Смерть 105, 106, 194, 251, 280, 360, 505, 544, 644, 703, 799, 843, 930, 1159, 1324, 1401, 1402, 1705, 1827, 1972, 3237, 3557, 3712, 4400, 5124, 5748.
Соборъ 318, 2565, 3858, 5394, 5800, 5905.
Соловей 668, 682, 697, 809, 825, 839, 1004, 1037, 1089, 1159, 1324, 1395, 2318, 2350, 2351, 2412, 2541, 2542, 3104, 3572, 3573, 3748, 3789, 3835, 4120, 4154, 4650, 4774, 5403, 5753.
Сорочка 1112, 5092, 5682.
Сосна 384, 437, 1849, 2848, 3786, 4139, 4145, 4864, 4962, 5334, 5483, 5561, 5620, 5639, 5683, 5 94, 5726, 5746, 5894.
Соха 275, 656, 939, 1033, 2116, 3603, 5985.
Сыльный 6, 5571, 5998, 6001.
Стаканъ 42, 323, 546, 1518, 2554, 5169, 5170, 5472, 5515, 5592, 5874.
Становой 1099, 2026, 3838, 5761.
Старовѣръ(ка) 27, 721, 949, 4778, 4811, 5641.
Столъ 1332, 2090, 3182, 3833, 4763.
Стулъ 1838, 2713, 3182, 3203, 5716.
Сундукъ 1026, 1077, 3882, 4067, 4068.
Сюртукъ 409, 3809, 4758, 4982.

Т.

Табакъ 17, 27, 332, 398, 461, 465, 667, 760, 969, 1303, 1304, 1786, 2348, 3631.
Тальянка 142, 184, 282, 342, 386, 388, 407, 410, 417, 418, 507, 508, 602, 603, 604, 622, 666, 681, 710, 720, 721, 769, 785, 896, 899, 913, 926, 936, 973, 1013, 1033, 1060, 1073, 1079, 1133, 1178, 1196, 1201, 1204 гармонисты — 1209, 1250, 1327, 1350 (вѣнская) 1493, 1497, 1502, 1529, 1536, 1548, 1554, 1603, 1656, 1665, 1689, 1695, 1715, 1799, 1815, 1830, 1902, 1914, 1973, 2024, 2028, 2101, 2102, 2181, 2210, 2233, 2250, 2271, 2303, 2333, 2339, 2363, 2367, 2423, 2441, 2471, 2475, 2486, 2515, 2585, 2587, 2734, 2900, 2910, 2955, 2965, 3031, 3098, 3126, 3145, 3170, 3250, 3267, 3270, 3276, 3285, 3292, 3298, 3471, 3473, 3527, 3534, 3586, 3682, 3701, 3705, 3706, 3739, 3782, 3809, 3924, 4016, 4173, 4185, 4239—4241, 4244, 4249, 4285, 4404, 4419, 4584, 4590, 4608, 4612, 4735, 4740, 4758, 4760, 4763, 4811—4813, 4816, 4824, 4851, 4852, 4886, 4920, 5111, 5116, 5225, 5346, 5356—5358, 5499, 5521, 5579, 5621, 5696, 5708, 5837, 5861, 5921, 5946.
Тарелка 195, 698, 1818, 2420, 3395, 3697, 3914, 4385, 4000.
Теленокъ 563, 608, 945, 963, 971, 1503, 2170, 2175, 3116 3215, 3849, 3855, 4378, 5510, 5925, 5966, 6011.
Телефонъ 2253.
Топоръ 865, 2186, 2648, 2829, 2748, 3195, 4722.
Тоска 102, 148, 154, 162, 168, 172, 235, 347, 389, 397, 405, 406, 408, 469, 470, 477, 515, 523, 538, 770, 770 792, 1147, 1226, 1227, 1684, 1854, 2495, 2524, 2526, 2530, 2756, 2819, 2827, 2835, 2852, 2853, 2872, 2875, 2938, 2994, 3020, 3137, 3175, 3190, 3199, 3275, 3754, 3861, 3876, 4187, 4205, 4370, 4635, 4749, 4830, 4901, 5091, 5252, 5362, 5465, 5467.
Трактиръ 1716, 2297.
Трепало 537, 5719.
Троица 297, 1198, 1538, 1879, 2730, 3290, 3499, 3728, 5678.
Тужурка 3065, 3715, 5668.
Тулупъ 3809, 3887.
Турнюръ 4101.
Туфли 1978, 3210.
Тынъ 756, 1581, 2828, 3741.
Тюрьма 1086, 2716, 3907, 4619, 4701, 5271, 5272, 5273, 5469, 5822, 5864, 5888, 5936.

У.

Урядникъ 1014, 5233.
Учитель 559, 958, 1535, 2335, 3189, 3438.

Ф.

Фабрика 1048, 3209.
Фартукъ 320, 1513, 1643, 2449, 3171, 3685, 4497, 5851.
Фонарь 192, 325, 1383, 2261, 3671, 4588, 4808, 5820.
Фуражка 2308, 2363, 2706, 3012, 3052, 3547, 4821, 5391.

Х.

Хоромы 135, 1086, 1999, 2716.

Ц.

Царь 915, 1022, 1448, 2122, 2244, 3109, 3144, 3612, 4046, 4181, 4354, 4639, 5026, 5263, 5449.
Цвѣтокъ 158, 179, 391, 404, 448, 452, 517, 531, 561, 572, 578, 598, 657, 660, 728, 1140, 1142, 1258—1260, 1387, 1399—1400, 1614, 1638, 1639, 1701, 1746, 1777, 1808, 1820, 1839, 1850, 1869, 1986, 1987, 1992, 1999, 2043, 2057, 2061, 2063, 2095, 2462, 2513, 2534, 2539, 2584, 2604, 2663, 2740, 2766, 2777, 2804, 2805, 2837, 2838, 2842, 2856, 2887, 2902, 2942, 3007, 3061, 3075, 3178, 3214, 3231, 3521, 3542, 3663, 3817, 4145, 4324, 4471, 4484, 4505, 4671, 4732, 4769, 4814, 4817, 4885, 4887, 5106, 5162, 5175, 5195, 5202 5204, 5407, 5446, 5453, 5592, 5593, 5605, 5651, 5652, 5675, 5679, 5729, 5821, 5874, 5928, 5955.
Церковь 49, 729, 1847, 1919, 2962, 3267, 4024, 4913, 5394, 5630, 5877.
Цѣпочка 148, 663, 1103, 3704, 4971, 4982.

Ч.

Чайникъ 11, 160, 589, 2313, 3059, 3191, 3294, 3838, 5100, 5291, 5378, 5788, 5942.
Часовня 69, 672, 1193, 1561, 1671, 1889, 2575, 2576, 5630.
Часы 36, 45, 101, 311, 446, 744, 878, 947, 1026, 1077, 1181, 1548, 1611, 1657, 1792, 1878, 2265, 2400, 2409, 2891, 2656, 4882, 4473, 4529, 4714, 4750, 4793, 4971, 5096, 5296
Чашка 61, 321, 862, 948, 1028, 1084, 1321, 1380, 1827, 1916, 2021, 2209, 2555, 3150, 3475, 3776, 4148, 4201 4781, 4938, 4971, 5295, 5472, 5496, 5520, 5579, 5691.
Чепчикъ 2643.
Чернильница 1876, 3182.
Черевички 4555.
Черносливъ 51, 1144, 2548, 3314, 4480, 4698, 4996, 5975.
Чуланъ 2559, 4742.
Чулки 310, 1132, 2188, 2993, 3275, 3640, 5326.
Чуни 4054.

Ш.

Шаль 340, 1180, 1765, 3370, 3371, 3687, 3932, 4147, 4253, 4330, 4799, 4854, 4871, 5252, 5383, 5412, 5516, 5572, 5601, 5941, 5963, 5974, 5996.
Шапка 1883, 2558, 3251, 3374, 3456, 3623, 3668, 5357, 5668 (каракулевая) 5908 (бобровая).
Шаровары 5419.
Шарфъ 2511, 5865.
Шахта 4308, 5558.
Шинель 1572, 1771, 2125, 3392, 3615.
Школа 559, 2262.
Шляпа 4679.
Штаны 3852, 4322, 4971.
Штиблеты 238.
Шуба 28, 827, 2052, 2094, 2693, 2719, 3367, 3498, 3871, 5353, 5963.
Шубка 1500.

Э.

Экономія 4263.

Ю.

Юбка 65, 95, 172, 294, 310, 376, 822, 847, 1500, 1762, 1827, 2189, 2783, 2939, 3001, 3035, 3152, 3128, 3807, 3856, 3870, 3894, 4358, 4452, 4939, 4959, 5013, 5023, 5027, 5509, 5571, 5650, 5793, 5960 (шантеклеромъ), 6016.

Я.

Ягода 104, 211, 256, 676, 867, 691, 734, 1306, 1692, 2483, 2578, 3446, 4916, 5327, 5763.
Японка (одежда) 2665.

Указатель географическихъ, топографическихъ и этнографическихъ названій [1]).

А.

Азіаты—4182.
Александровскіе плуты—5782.
Ангара—5927.
Англичанка—2105.
Аркатоская деревня—2098.
Артамоновская деревня—5514.
Артамоновскіе ребята—5514.
Асорино—1237, 1504.
Асоринская дорога—1505.
Асоринскіе ребята—1503.
Астопальцевскій вокзалъ—1243.
Астрахань—5285, 5286, 5287.
Афанасьевскія дѣвченки—3654.
Ахтай—4974
Ачинскъ—5804.

Б.

Базановскій уголъ—5948.
Байкалъ—5716.
Баки—2803. 2866.
Баковскій (мостъ)—2770; парень—2803, 2879.
Балахна—3380.
Балахонки—4975.
Балахонскіе ребята—4977.
Бирюльскія дѣвченки—6009.
Битюгъ (рѣчка)—4422.
Бока—3426.
Вологое—2266.
Большая улица—5856.
Борисовка—309.
Борисовскія дѣвченки—309.
Борисовское правленье—900.
Боровенка—1042.
Боровинской парень—175.
Боровичи—919, 996.
Боровское село—5530.
Боровчане—307.
Бороненская дорога—704.
Боротнянскіе ребята—941.
Борошня—423.
Брянская дорога—1443.
Бугульма—5010.
Бутоша (село)—3821.
Бѣла—821.
Бѣлостокъ—2122.
Бѣльково (рѣка)—529.

В.

Валдай—854.
Варнавинъ—2737.
Ваулинскій вражекъ—3488.
Ведерня—1964.
Великомская часовня—672.
Велипуша—1042.
Велипушскіе ребята—941
Ветлуга—3337, 3448.
Внуковская машина—1243.
Впуковскіе ребята—1182.
Волга—509, 1826, 3225, 3398, 3403. 3453, 4596, 4642, 4661, 4984, 4985, 5000, 5121, 5131, 5141, 5159, 5224, 5259, 5284, 5642, 5648, 5808, 5811.
Воробьевская молодежь—952, 1031, 1032.
Воронежъ—4057, 4537, 4643.
Воскресенское—3386.
Выберье—3437.
Высоцкіе ребята—1526.
Выставляне—301, 307.
Вятка—5308.

Г.

Гаронница—661.
Гладчанскіе ребята—5454.
Глядновскіе ребята—654, 946.

[1]) Тамъ, гдѣ трудно было провѣрить точность названія, — сохранено начертаніе, сообщенное собирателемъ.

Головинская деревня—3247.
Головинскія дѣвушки—3247, 3399.
Горскіе (ребята)—2159.
Грабиловка—3414.

Д.

Дворянская улица—2676.
Дербеневскіе ткачи—3656.
Донъ—4453.
Дубновскіе ребята—649.
Дубновское болото—653.
Дубовскіе ребята—2164.
Дубровка—4100.
Дунаево—3414.
Дунай—502, 503, 897, 5808.
Дунайка (рѣчка)—3530.

Е.

Евреи—322, 337, 868, 990, 5738, 5982.
Егорово (деревня)—3307, 3309, 3352.
Егоровскіе ребята, дѣвченки—3397, 3459.
Егоровскій соборъ—3858.
Егорянки—3445.
Елань—4626.
Елецка гора—302.
Елецъ—3990.
Енисей—5569.
Енисейское (мѣстность)—5566.
Енисейскъ—5814.
Ерденевскіе ребята—3866.
Ерзово—3450.
Ерзоськo полюшко—3450.

Ж.

Жаровская волость—3626.
Жигули—5015.
Жиздринскіе ребята—3836.

З.

Зарѣцкіе—2165.
Зарѣчные ребята, дѣвушки—4935, 4937, 5571.

И.

Игумновскія болота—3204.
Изварино—1160, 1213, 1491, 1506.
Изваринскій лѣсъ, болото, дѣвченки, поле—1218, 1235, 1467, 1504, 1506.
Ильинское (село)—2711.
Интендантскій (мостъ)—5865, 5866.
Иркутскъ—5953.
Исаевскія дѣвушки—2586, 2588, 2589;—ое поле—2593.

К.

Кавказъ—4654.
Кажевневскіе ребята—2442.
Казань—359, 4871, 5135, 5143, 5179.
Казачья улица—5903.
Калашники—5263, 5264.
Калуцкіе ребята—3851.
Кама—3318.
Камышинъ—3554, 5218.
Канское (мѣсто)—5649.
Канскъ—5612.
Карзовскіе—2361, 2365.
Кача—5675, 5686, 5803, 5812.
Качевская (улица)—3826.
Каштакъ—5714.
Кипрово—457.
Кипровскіе ребята—456.
Китай—2100, 2133, 5808.
Ключье—252.
Княжевская бесѣдка—3043.
Кода—80.
Кологривское шитье—2939.
Кологривъ—3055.
Коломны—539.
Колычево—1567.
Комаровскіе—943.
Константиновская дорожка—3591.
Костино—3541, 3646, вар., 3664.
Костинскіе ребята—3544;—дѣвченки—3628, 3629.
Кострома—3172.
Красноярскъ—5813, 5814, 5816, 5819, 5820.
Красноярская станція—5804.
Крестцы—909.
Крупчатка (мѣстечко)—3821.
Крутцы—2497, 2500, 2638.
Крутъ-Горы—2328.
Кузнечная улица—5687.

Л.

Лагутинская улица—3827.
Ладожская канава—8.
Латыши—990.
Левашово—4954.
Левоча—828.
Лежебоково—3422, 3429.
Лешинскій лугъ—410.
Лешницы—432.
Ликово—1464, 1491.
Липлейскія дѣвки—4679.

Любицкая (дер.)—4242, 4245, 4364, 4394, 4395.

М.

Макарово—3429.
Макаровскіе ребята—3420.
Макушинскія ворота—5856.
Малецкіе ребята—3814.
Малышево—4638.
Маньчжурія—5772.
Мастерская застава—2342.
Меглецы—528.
Мещеринская дорога—1564.
Мигаловское поле—2250.
Мордовка—4839.
Морозовскій кубъ—3661.
Морозовскіе пруды—4723.
Москва—393, 1155, 1166, 1210, 2827, 3205, 3954, 4820, 5035, 5091.
Московская дорожка—4784.
Московскій пріемъ—1429.
Московскія дѣвченки—3407, 5098.
Мѣлковскія дѣвченочки—3414.

Н.

Нева—751.
Невскій вокзалъ—3478.
Нестерово—2178.
Нестерская дорога—2347.
Нестеровскія дѣвчэнки—2172.
Нестерскіе (ребята, дѣвченки)—2324, 2346.
Никола на Крестахъ—380.
Николаевскій городъ—4537.
Нискамаво (= Низкамово)—4905.
Нискамавскія дѣвицы—4936.
Новгородскія дѣвушки—424.
Новоселькіе ребята—5717.
Новосельцы—5824.
Ношенскія дѣвченки—5650.
Нѣмцы—1195, 5084.
Нѣмчино—2396.

О.

Одесса—5806, 5807.
Озеревушка—1094.
Омское—(село)—5530.
Онега—67, 113, 245.
Осорино—см. Асорино.
Островщина—854.
Офанасьевскія дѣвченки—3654.

П.

Павлиновка—2798.
Падорская рожь—1751.
Палицкіе ребята—3832.
Пеньки—5540.
Пескина—5778.
Петербургская (Нева)—751; — ое шитье—3027.
Петербургъ—1627.
Петровское (село)—4792.
Питеръ—101, 343, 385, 396, 402, 428, 517, 718, 720, 833, 834, 914, 1085, 1482, 1760, 1824, 1881, 1901, 1949, 2015, 2052, 2217, 2232, 2342, 2373, 2388, 2467, 2468, 4664, 4713.
Подгорная (улица)—5577, 5584, 5597, 5665, 5673, 5674, 5961, 5962.
Покровка (рѣка)—3281.
Покровскіе луга—3234.
Покровское—3345, 3430.
Поляки—2100.
Поневѣжъ—697.
Попьга—157.
Попина (деревня)—3624.
Попинскія дѣвченки—3624.
Портъ-Артуръ—2191, 5256, 5773, 5889, 5934.
Посинскій ручей—1468.
Пыхтино—1541.
Пыхтинская гора — 1534; — іе ребята—1511.
Пѣхово—1038.
Пѣховскіе ребята—654, 943.

Р.

Рабочій мостъ—5854, 5952.
Расея—см. Россія.
Рассеюшка—см. Россія.
Расторгуевскій лѣсокъ—1560.
Расторопово—1626, 2235.
Расторопскіе ребята—2153.
Ржевскіе пьяницы—2161.
Россея—см. Россія.
Россія—913, 3557, 5264, 5512, 5711, 5793.
Ростовское озеро—2492, 2641.
Ростовъ—2564, 2565.
Ротково—997.
Русея—см. Россія.
Рыжкоськое поле—807.
Рыльское—5012.
Рязанскіе (ребята, луры)—4791, 4793.
Рязань—3607.

С.

Салманово—1503.
Сальницкая дорога—2324.
Самара—5015.
Самара (рѣка)—4961.

Саминская дорога—1066.
Саратовскій валъ—5253.
Саратовскія дѣвки—5098.
Саратовъ—3345, 3554, 4602, 4632, 4812, 5035, 5228, 5257.
Сарачинъ—4363.
Сарочинскіе (ребята, дѣвченки)—4246, 4358, 4359, 4378.
Семенковскій лѣсъ—3523.
Семенковскіе ребята—3527, 3536.
Семеновскій лѣсъ—3651.
Семеновскіе ребята—3623.
Сергіевская улица—5259, 5276.
Сибирь—738, 986, 1236, 1539, 2306, 2322, 2396, 2947, 3194, 3421, 3460, 3466, 5134, 5235, 5619.
Силантьевъ дворъ—3501.
Слободскія (дѣвочки)—5021.
Смоленская дорога—1420.
Смоленскій вокзалъ—1126, 1514.
Сормовская дорога—3379, 3472.
Спасская (рѣка)—2466.
Спасскіе мѣщане—4672.
Старица—1916, 2397.
Старицкая дорога—2117, 2118.
Староселъскіе ребята—3855.
Страшевичи—1847, 2190.
Страшевицкія дѣвченочки—2414.
Стрѣлица—2737.
Сѣверная Двина—79.

Т.

Татаровскіе ребята—2340.
Татары—1195, 2987, 5520.
Таеженскіе ребята—5717, 5822.
Таежное (селевіе)—5821.
Талочка (рѣчка)—536.
Тамбовъ—5212.
Тверскіе гимназисты—2184, 2234.
Теребилашные ребята—5681.
Теребутицы—1046.
Тобольское (село)—5530.
Токовая (деревня)—2573, 2710.
Томское (мѣстность)—5553.
Тульскіе ребята—3851.
Туретчина—421.
Турки—915, 2133, 4182.
Тышкино—1153.
Тюменскій парень—5470, 5684.
Тюмень—5742.
Тюремная (улочка)—5855.

У.

Уломскій (приходъ)—1100.
Устьянскія дѣвицы—5781.
Усманъ—5162.
Устьинскіе ребята—4673.

Х.

Хабоцкое (село)—2157.
Хмѣлевка—2275.
Хмѣлевская деревня—2162.
Хмѣлевскіе ребята—2262, 2301.
Хмѣлевское (поле, училище)—1751, 2168, 2169, 2262.
Хомутовскіе ребята—4675, 4677.
Хорошевская (улица)—5882.
Хохолъ—4876, 5186, 5187, 5817.

Ц.

Цыгане—541, 733, 2333, 2334, 3451, 3463, 5625, 5638, 5944, 6020

Ч.

Черепанки (дѣвченки)—2234.
Чесминка (село)—4563.
Четвертая улица—5857, 5897.
Чижовскій приходъ 1034.
Чулымъ—5540.
Чунская дѣвченка—5633.
Чупріяновскія дѣвченки — 3630, 3633.
Чурилковское поле—1326.

Ш.

Шадринскіе ребята—5453.
Шадринъ—5339.
Шамандринская дѣвушка—5359.
Шельбутовская дорога—1174.
Шильбутовскіе ребята—1537.
Шестовское поле—1338.
Шиловка—3414.
Шиловъ уголъ—78.

Щ.

Щепканскіе ребята—3814.

Ю.

Юдино—1244.
Юрково—935.
Юрьево—2389.

Я.

Явидовская плотина—2381.
Ямскіе ребята—2159.
Японія—2133.
Японцы—1006, 2105, 2191, 5785.
Ярославская хозяйка—2716.
Ясновицы—2163, 2275.

Указатель личныхъ именъ [1]).

А.

Авдотья—3243.
Акимушка—1829.
Александровичъ—592.
Алексѣй—2478, 5569.
Алеша (Олеша) — 423, 491, 966, 1753, 1765, 1900, 3264, 4270, 4459.
Алешенька (Олешенька)—423, 491, 783, 808, 1761, 1900, 2311, 5061.
Алешинъ—548, 5722.
Алешка (Олешка)—659, 965 вар., 3534, 4488, 5246.
Андреевы—3650.
Андрюша—1332, 4164.
Аносточка—1215.
Анна Николаевна—2770.
Аннушка—137, 587, 933, 3317.
Аночка—2955.
Анюта—587, 1524, 2481, 5005, 5015.
Анютинка—3317.
Анюточка—556, 1524, 1525, 3679.

Б.

Боедка—3455.
Боренька—2930.
Боря—2930.

В.

Ванечка—2506.
Ванеч-Ванечечка—1747.
Ванинъ—1929, 5722.
Ваничка (Ванечка)—507, 508, 709, 1113, 1314, 1613, 1637, 1689, 1814, 1934, 2020, 3529, 4891, 4983, 5093, 5296, 5657.
Ванъ—5657.
Ванька—926, 1450, 1843, 2195, 2232, 2236, 2358, 2367, 2520, 2551, 3018, 3112, 3685, 3737, 3901, 3928, 3960, 4016, 4088, 4470, 5030, 5038, 5084, 5272, 5273, 5508, 5557.
Ванька (Никитинъ)—5274.
Ванькинъ—4016, 5059.
Ванюха—959, 4713, 4735, 4745.
Ванюша—385, 403, 1885, 2631, 2875, 3239, 3258, 3821, 4298, 4733, 5949.
Ванюшечка—76, 959.
Ванюшка—109, 137, 392, 497, 587, 762, 1168, 1271, 1844, 1854, 1903, 2007, 2296, 2965, 3645, 3650, 4050, 4635, 4867, 4989, 5598, 5769.
Ваня — 123, 353, 354, 359, 403, 439, 566, 732, 759, 762, 773, 876, 973, 1051, 1314, 1346, 1556, 1660, 1689, 1732, 1737, 1802, 1814, 1903, 1914, 1917, 1937, 1950, 1995, 2008, 2025, 2067, 2138, 2232, 2445, 2447, 2471, 2552, 2559, 2562, 2678, 2753, 2811, 2823, 2964, 3239, 3245, 3357, 3500, 3529, 3575, 3692, 3718, 3745, 3935, 3987, 4166, 4233, 4297, 4569, 4572, 4585, 4626, 4724, 4735, 4845, 4980, 5296, 5759.
Ваня Ивановъ—475, 476.
Варюшка—537.
Васенька—630, 631, 809, 1094, 1295, 3230, 3243, 3505, 4574, 4891.
Василій—2311, 2394, 3114, 4237, 5138.
Васинъ (фамилія) · 1010.
Васинъ—4634, 4733.
Васька—3903, 4738, 5924.
Васькинъ—3455.
Васючокъ—130.
Вася—124, 130, 530, 631, 786, 1295, 1335, 1559, 1726, 2025, 3025, 3192, 3230, 3620, 3702, 4033, 4462, 4846, 5148, 5759.
Васятка—1361, 3500, 3808, 4520, 4754.
Васяточка—3934.

[1]) Личныя имена вошли въ указатель въ той формѣ, въ какой они встрѣчаются въ частушкахъ,—имена полныя, уменьшительныя, ласкательныя, уничижительныя и т. д.; въ начертаніи именъ замѣтны нѣкоторыя колебанія: наряду съ литературнымъ начертаніемъ попадается и народное (діалектическое) произношеніе имени.

Володе(и)нька—662, 784, 1631, 1800, 3918.
Володя—1094, 1225, 1250, 1800, 1825, 2239, 3507, 4982, 5294, 5759.
Вѣра—5137, 5155, 5156.
Вѣрка—4811.
Вѣрочка—998, 4778, 5144.

Г.

Гаврила—2391, 4338.
Ганька—3685.
Гриша—736, 1110, 3127, 3707, 3737, 4841.
Гришка—2236, 2357.
Гурій (архіерей)—5015.
Гурьяновна—5015.

Д.

Даша—3579.
Денисовъ—5275.
Дорины—3625.
Дунька—2251, 2441, 4813, 5521.
Дуня—1257, 1484, 1667, 2255, 2572, 5783.
Дуняша—1469, 1474.
Дуняшка—1229.
Дуняшкинъ—3859.

Е.

Егорка—1190, 3880, 4169, 4452, 4893.
Егорушка—683, 1106, 1250, 1269, 1662, 3701.
Егоръ—693, 1106, 3618, 5526.
Елена—2008, 3765, 3984.
Еничка—5017.
Енька—2640.
Еня—4842.
Ермаковъ—2281, 5521.
Ермачиха—2281.
Ермошка—2670, 3668.

Ж.

Женя—2643.

И.

Ивановичъ—592, 2224.
Ивановна—2224.
Иванушка—565, 2652, 2991.
Иванъ—117, 1985, 2572, 2966, 3114, 3465, 5590, 5751.
Иванъ Григорьевичъ—3684.
Иванъ Купало—459.
Илья—733.
Ильюшенька—733.
Илюшка—1207.
Иришка—775, 936.

К.

Катенька—393, 543, 1788.
Катерина—356, 2425.
Катюша—2367.
Катюшка—2194.
Катя—356, 393, 543, 1480, 1788, 2425.
Кешенька—5948.
Клашка—3310.
Кокошкинъ—1431.
Коле(и)нька—150, 597, 2753, 3288, 5307.
Колечка—793, 1739, 1893, 2966, 5581.
Колечка (Алалыкинъ)—5645.
Колинъ—604, 1073, 1497, 1933, 2250.
Колюша—1907, 2909.
Колюшка—2965, 3426.
Коля—564, 595, 604, 605, 779, 809, 1073, 1335, 1352, 1497, 1865, 1893, 1930, 1995, 2049, 2121, 2132, 2240, 2405, 2471, 2472, 2485, 2753, 2795, 2895, 2965, 3021, 3120, 3125, 3196, 3425, 3426, 3705, 4035, 4233, 4387, 4411, 4462, 4551, 4687, 4704, 4734, 4735, 4982, 5039, 5158, 5190, 5307, 5668.
Коля (Журавлевъ)—2521.
Костя—5203.
Котреховъ—333.
Кушка—998.

Л.

Леленька—3735.
Ленечка—1793.
Ленюшка—1543.
Леня—1548, 1700.
Леша—1645.
Лешечка—490.
Лешка—1715, 2271, 2285.
Лида—5150.
Лідоръ (Труфановъ)—5267, 5268.
Любочка—5023.
Любушка—9, 10, 143.

М.

Макариха—991.
Макаръ—334.
Максимушка—599.
Максимъ (Алексѣевичъ)—4478.
Макушинъ—5949.
Манечка—1113, 1121, 2303, 2316, 4381.
Манька—3357.

Манюшка—786, 1921, 1941, 4912.
Маня—1335, 1753, 1912, 2240, 2303, 3245, 3987, 4021.
Мартынъ 5214.
Маруся—4006, 4253, 4367.
Марфута—1220, 2187.
Марянка—5769.
Марьясовы—5554.
Матвѣй—3638.
Матреша—1555, 2434.
Маша—774, 1247, 2383, 3068, 3100, 3620, 3718, 3864, 3977, 5379, 5381.
Машенька—2244, 3230, 3632, 3864, 5379.
Машка—1476, 3811.
Машонка—3576.
Микита, см. Никита.
Миколка—3747, 3465, 4869.
Миколька—3546.
Митька—4081.
Митя—1268, 4085.
Михалъ Сергѣевичъ—3684
Михайловъ—3705.
Миша—1287, 1301, 1302, 1479, 1592, 1756, 1912, 2255, 2357, 2383, 2438, 3063, 3127, 3707, 3737, 4165, 4943, 5040, 5147, 5149, 5350, 5351.
Мишенька—651, 3197, 4891, 4942, 4944.
Мишка—908, 1010, 1737, 2236, 2357, 2440, 4786, 5227, 5246.
Мишкинъ—1319.
Мишутка—1220, 4506.
Морозовъ—1975.

Н.

Назаренокъ—3265.
Настенка—3343, 5018.
Наська—3903.
Наташа—1159, 1324, 1402.
Наташка—2186.
Наташенька—1271.
Никита—333, 4080, 4151.
Никишка—4786.
Николá—1519.
Никола (праздникъ)—1367, 2127.
Николай—595, 646, 2405, 5090.
Николай Лексѣичъ—5161.
Николаша—2121, 3120.
Николашка Булкинъ—2344.
Николинъ (день)—597.
Николинька—4980.
Николка—1557.
Коля—4980.
Нютка—2440.
Нюшенька—1485.
Нюшка—1547, 1843, 2364.

О.

Олеха—574.
Олечка—3025.
Олеша см. Алеша.
Олешка см. Алешка.
Олинька—779.
Оля—605, 779, 2354, 3021.
Офонюшка—1074, вар.
Офонька—312.

П.

Палагея—2341.
Палаша—3101.
Палашенька—1063.
Панька—3343.
Парашка Жукова—2344.
Паша—2909, 2917, 4022, 5103, 5188
Пашка—936.
Пашуха—373.
Петенька—1812, 5590.
Петенька Кафановъ—5555.
Петинъ—4084.
Петровна—1468.
Петръ—4794.
Петрушка—2910.
Петька—2249, 3430, 4872, 5110, 5830.
Петя—1323, 1472, 1492, 1860, 3479, 3703, 3734, 4020, 4034, 4705, 4843, 5379.
Полька—3546.
Поля—807, 1543, 1544, 2341, 3285.
Потапка—3883.
Потѣхины—5554.
Пронька—5557.
Прошка—4763.

С.

Санечка (Саничка)—1689, 1737, 2279, 2824, 2855, 3335.
Санька—908, 3332, 3333, 5167.
Санюрочка—3335.
Санюшка—109, 2909.
Саня—2824, 3049.
Саша—2354, 2447, 5164, 5172.
Сашенька—5534.
Сашка—7, 183, 2364, 4268, 4938, 5688.
Сашонка—3456.
Семенъ—212.
Семеонъ—3863.
Семеновъ—4122.
Сеничка—1123, 1658.
Сенька—351, 2236, 2640, 3859.
Сеня—1658.
Сергѣй—3704.
Сережа—1261, 1262, 1887, 2902, 3649, 3678, 4507, 4598, 5089, 5165, 5210.

Сережечка—2806, 3128.
Сережка—1557, 4571.
Сима—1766.
Соломонъ (царь)—4046.
Сонечка—5157.
Соня—1689, 1955, 2071, 5146.
Спасъ (праздникъ)—236, 473.
Степанъ—5751.
Степка—5187.
Стесселъ—5256.

Т.

Танечка—5982.
Танька—5111.
Танюшка—1263, 2296.
Таня Охрина—1010.
Тарасовъ—3243.
Тарасъ—1052. 2356, 3759.
Татьяна—3946.
Тимоха—4755.
Толстовы—4975, 4977.
Трошинъ—5722.

Ф.

Фединъ—548.
Фединька—5036.
Федоръ—3874.
Федька—1235, 2222, 3606, 4505, 4957, 4978, 5636.
Федя (Ѳедя)—429, 709, 5759.
Филька—1564.
Фроська—4807.

Х.

Хветька см. Федька.

Ч.

Челышевъ—5015.

Ш.

Шандраковъ—334.
Шатыръ-батыръ—3668.
Шура—1653, 1700, 2495, 2817, 3715.
Шурка—968, 3127, 3613.
Шурочка—764, 2817, 3715, 4595, 5064, 5148, 5864.

Ю.

Юшка—1263.

Я.

Якимушка—3538.
Якимъ—692.
Яша—191, 638, 1224, 1585, 1817, 5048.
Яшенька—191, 3501.
Яшка—3546.

Ѳ.

Ѳеденька—820, 1917.
Ѳедюха—5435.
Ѳекла—5038.
Ѳеня—5031.

Указатель мѣстныхъ словъ и выраженій.

А.

Альни—инда, даже—4220.
Аммара—топкое мѣсто на болотѣ—444.

Б.

Балаговочка—гармонія—602.
Баскій—красивый, нарядный—375, 591, 5320, 5362. Набаситься—нарядиться—591. Ребята баски—2960. 5454, баскіе косяки у судна—3232.
Бахмара—бахрома 693.
Башенька—барашекъ, бяшка, овца—814.
Баять—говорить—1009, 1075, 1583, 2315, 2895, 2917, 3079, 3122, 3230, 3256, 3266, 3816, 4613, 4953, 4972.
Бобина—зерно боба, стручекъ боба—708.
Бобочка—дѣтская игрушка 681.
Божатка—крестный отецъ—555.
Боры—мѣха у гармоніи—2210.
Бреднякъ—ива, ракита, лоза—2370.
Брежжеловые кусточки—можжевеловые—1735.
Бурка—названіе лошади—421, 2133.
Бурсы—бусы 4866.
Бучить—вымачивать въ щолокѣ 3423.
Бѣлоусъ—усникъ, щетинница (растеніе) 527.
Бѣляна—плоскодонное сплавное судно—2797, 3236, 3252.

В.

Вересиночка—можжевеловая вѣтка (Даль)—86, 513, 588, 758, 1025, 1065, 1825.
Верёсокъ—растеніе верестъ, подбрусничникъ, воробьиная гречуха—1081.
Вересье-верескъ—1076.
Верея—родъ природнаго вала, какіе бываютъ на луговой сторонѣ рѣкъ (Даль) 2740, столбъ у воротъ 3014.
Вечорки—посидѣлки 4894.
Вздавка—побои (ср. „вздавать пару“ въ банѣ) 178.
Вилочки—нижняя часть туловища человѣка, ноги (сибирское) 5381.
Вича—хворостина для скрѣпы столбовъ загородки 3124.
Вклепаться—ошибиться. 5991.
Водоливъ—родъ старшины на суднѣ надъ бурлаками—3256, 5240.
Волнуха—грибъ волвянка 867.
Воронокъ—названіе лошади—2136.
Вѣтрять—разнѣваться по вѣтру—2910—2911.
Вязенка—варежка, вязаная шерстяная рукавица—3628.

Г.

Гайтанъ—шнурокъ—5444.
Галахъ—(бранное названіе парня) 4985.
Галиться—глазѣть, засматриваться, и любоваться 2278.
Гасникъ—ремень для вздержки и подвязыванья шароваръ—5837.
Гонки, гоночки—плоты сплавляемаго лѣса—85.
Горазъ—очень, слишкомъ—659, 733, 1050.
Горбушина—горбыль, крайняя доска при распилкѣ бревна, съ горбомъ наружу 3117.
Городовой—городской—186.
Гроздень—гроздъ (рябины) 1080.
Грезить—шалить, дурить, дурачиться 5426.
Гуля—названіе милаго 3954, 3955, 3970—3972, 3975, 3982—3983, 3990, 3991, 3993—3999, 4001—4002, 4004, 4007, 4013, 4014, 4025—4028, 4044. 4259, 4284, 4482, 4484—4485, 4522. Милой—4065.

Д.

Двоеданъ—раскольникъ—5371, 5444.
Дипломатъ—верхняя одежда—1471, 1473, 2288, 2610, 3088, 4582, 4758, 5219, 5516, 5528, 5532.
Дремезжатъ—трястись, дребезжать—607.
Дроля—названіе милаго—14, 26, 43, 45, 46, 54, 60, 63, 78, 80, 100, 101, 114, 157, 161, 339, 341, 365, 369, 370, 594, 2954, названіе милой—84, 381.
Духаня — душка, названіе милаго — 2938, 2945—2946, 2948, 2959 2964, 2970—2972, 2974—2975, 2977, 2983, 2985, 3039, 3041, 3049, 3051—3053, 3088, 3090—3091, 3143.
Дялки—варежки, рукавицы шерстяныя 1032.

Ж.

Жадобиночка—желанный, названіе милаго—515.
Жамки — пряники, гостинцы — 4115, 4138.
Жиганъ—плутъ, острожникъ—5815.
Жировичка—ягодка—клюква—211.
Жудейка—желейка, дудка, сопѣлка—2370.

З.

Забавушка, забавочка—названіе милаго (—ой)—707, 717, 723, 799, 954, 1013, 1668, 1679, 1718, 1719, 1733, 1742, 2299.
Задаваться—гордиться—5723, 5897, 5950, 5978.
Заимка—мѣсто, занятое подъ хозяйство, хуторъ—5594, 5797.
Заклятъ—заклятіе, обѣтъ 759.
Залет(оч)ка—названіе милой (ср. залетъ—удалой щеголь) 742, 1574. Названіе милаго—1580, 1583, 1588, 1596, 1597, 1601, 1605, 1609, 1611—1612, 1619, 1641, 1643—1645, 1648, 1653, 1660, 1663, 1667, 1671, 1685, 1687, 1693, 1700, 1702, 1704, 1964, 1965, 1971—1972, 1975—1976, 1984, 1987—1991, 2095, 2130, 2243, 2257, 2446, 2450.
Запонъ—фартукъ, передникъ—2744, 3293, 3322, 4869, 4899, 4959, 4967, 5617.
Зародъ—стогъ, скирдъ—5448.
Зарученная—обрученная, невѣста—79.
Засоха—названіе милаго—1921.
Земляничечка — ласкательное названіе—5772.
Зимогоръ—босякъ (Яросл. губ.)—185, 584.

И.

Игровый—мастеръ играть, шутить—373.
Игрушка—гармонья 5837.

К.

Казачиха—работница 266, 326, 327.
Казь—дрянь 679.
Калиточка — четырехугольная ватрушка, лепешка, съ кашей и сметаной или творогомъ 840.
Карандасъ — долгуша, повозка на длинныхъ, зыбкихъ дрогахъ—5308.
Кароля, каролечка - названіе милаго—114.
Карюшка—названіе лошади—34, 138, 233, Карько—2973.
Касатъ—названіе милаго—1696, 2451.
Каталажка — тюрьма, арестантская при полиціи—5936.
Каченна — сиротиночка (круглая сирота)—1025.
Качуля - качели—3031.
Кашникъ, —горшокъ для каши, пирогъ съ кашей—965, 1092.
Кича—тюрьма 5864.
Коваль—кузнецъ; бывалый, ловкій, человѣкъ—4338.
Ковда—когда 2904—2905, 5541.
Комель—нижній конецъ растенія, пѣника, дерева—3497 (волосы?)
Коникъ—прилавокъ, лавка ларемъ 4095.
Костига—кострика, жесткая кора растеній, годныхъ для пряжи 678.
Кочедыкъ—шило, употребляемое при плетеніи лаптей—4069
Кочережка—суковатое дерево, коряга 4363.
Кошева—розвальни, пошевни—5341.
Краля—красавица, ласкательное названіе милой—202, 4381, 4580.
Краса—лента въ косѣ невѣстѣ—120, 995, 2387.
Кривулемъ и ободомъ—(кривуля—кривизна, ободъ—изгибъ, крюкъ), 935.
Кров(ин)очка—названіе милой 536, 621, 696, 706, 718. Кров(ин)очка названіе милаго—626, 667, 1586, 1618, 1817, 5773, 5889.
Кроля—кровля, крыша 656, 1018.
Крутель—легкомысленный, измѣнчивый—5862.

Кубышка—клубокъ нитокъ—557.
Кужель—кудель, ленъ для пряжи—2779.
Кужлеватый—кудреватый—3003.
Курега—абрикосъ 4995.
Кутъ (кутъ)—придверный уголъ 5770.

Л.

Ладить—готовиться, собираться 242.
Латата по деревнѣ—бѣжать по деревнѣ—936.
Латочка—чайное блюдечко 473.
Лахудра—бранное названіе женщины; примѣнено къ мужчинѣ—1532.
Леденецъ—тонкій слой льда, гололедица 1655.
Лединa—пустошь, заросль, лѣсокъ по болоту 880.
Лескотать — щелкать кнутомъ, хлопать—2286.
Летный—могущій летать (Даль) 790.
Лимонатка—3041 (ср. монатья — накидка).
Лимонарка—4940.
Лимоночка — обманщица (ср. лимонить - надувать обманывать) 1677.
Липесье—лепестье, лепестки—1076.
Литовочка—коса—5615, 5841.
Лобовой — подлежащій рекрутскому набору въ первую очередь; годный къ военной службѣ — 1449, 1451, 2119, 2134, 2147.
Логъ—лощина—5139.
Лопоть—одежда—5353, 6016.
Льяна—? 3236. (Льяло—прорубь въ баркѣ; оно же служитъ входомъ, дверьми).
Лямшить—вертѣться, ухаживать (ср. лямзить, употребляющееся въ этомъ значеніи въ Нижегор. губ.)—2003.

М.

Мазурикъ — карманный воръ—292, 922, 2307.
Мастеровой — мастеръ (плясать)—186.
Матаня—названіе милой—3211, 4666, 4860, 5016, 5017, 5023, 5029, 5052, 5059, 5088, 5235, 5419, 5423, 5429, 5524.—милаго—3221, 3404, 5224, 5338.
Матюгаться—браниться сквернымн словами—564, 649.
Минорочка—гармонья—2021, 2102.
Мостинка—корзинка, большая плетушка—2310.
Мытка—трава—4388.

Н.

Навязливаться—приставать, докучать—183, 5833.
Навѣшенная дорожка—протореная?—539.
Назмище—хорошо удобряемое мѣсто; огороды—370.
Намалевочка—ласкательное названіе милой—739.
Несуряха—неряха—687.
Носовичекъ—носовой платокъ—100, 157.

О.

Оболочка—верхняя одежда—236.
Образцовая лавочка—лавка подъ образами—217.
Обрядиться—нарядиться—259.
Ограденка—дворъ—5557.
Окоемъ—скряга, скупецъ; лѣнтяй, обманщикъ, плутъ; раскольникъ—2671.
Ополоскъ—помои—327.
Осотъ—колючее растеніе, репейникъ—5382.
Остатной—послѣдній—276.
Отава—трава, выросшая послѣ косьбы—3485.
Отводъ—ворота въ околицѣ—552.
Очепъ—жердь для подъема ведеръ изъ деревенскаго колодца—2474.

П.

Падера—туманъ; мятель—385.
Пальмовая свѣчка—дорогой сортъ свѣчей 43, 164.
Паренина—паръ, выгонъ, отдыхающее отъ посѣва поле—636.
Переводочки—перекладины—1718.
Перелѣтовый — прошлогодній, прожившій лѣто—2574. Клѣточка перелѣтова дровъ—пролежавшая лѣто—3441.
Пестерь—плетеный изъ бересты коробъ—370.
Печина—покрывающій печь внутри и снаружи слой глины (Подвысоцкій)—99,128.
Пимы—сапоги шерстью наружу; валенки, обитыя кожей—5337, 5384.
Повѣть—сѣнникъ, крыша надъ скотнымъ дворомъ—4843.
Подборъ—каблукъ обуви—5014.
Пожніе—покосъ, лугъ—392.
Политика—политическіе ссыльные—86.

Полоть—(надъ каютой вьется)?—5005.
Полохало—пугало, чучело на огородѣ отъ птицъ (насмѣшливое названіе милаго)—976.
Полушалокъ—женскій платокъ средней величины—357, 1134, 2293, 2490, 2511, 3482, 3593, 3743, 3768, 4918, 4922.
Помірушка — побирушка, нищая—2190, 2225.
Попяться—потянуться, чтобы достать что-нибудь—4353.
Посаки?—2300.
Поскотина—огороженное мѣсто для скота—5843.
Поставa—поставъ, пара жернововъ—387.
Посѣдка,—посидѣлки. посидка, собраніе молодежи—535, 649, 651, 692, 709, 1008, 1693.
Почетникъ — почитатель, ухаживатель—2595.—Почетница—2703.
Прихехенька—милый—93.
Пріяточка—пріятель, милый — 440, 441, 470, 473, 492, 517, 545, 618, 708,—названіе милой 720, 740.
Прогонъ—кладь, лежачая часть лѣсовъ вкругъ стройки—1129. (Или м.-б., прогонная дорога, гдѣ прогоняютъ скотъ на выгонъ или на водопой?)—1626
Простень—веретено съ пряжею—557.
Простыня—простушка, глуповатая—3002.
Прошвы—кружева—3292.
Прѣснякъ—прѣсный хлѣбъ, пирогъ, лепешка—3161.
Пыжъ—носъ судна, самый передъ его—2797.
Пясточка—горсть—850.

Р.

Работячка—работящая дѣвушка—30.
Ранка—плющъ—5732.
Раскучить—разгрести кучу—678.
Распахать—размести—621, 789.
Реечки—тонкія дощечки (?) 94. (Поперечины у мачтъ?)
Рогачъ—ухватъ—4800.
Рогушка — вотрушка съ рогами по краямъ—977.
Рожки—стручки—641.
Ростопашка—ходить на ростопашку—разстегнувши платье—47.

С.

Сахарàнкà—ласкательное названіе—5854.
Сидакъ — ухаживатель (кто сидитъ вмѣстѣ)—546
Скородить—боронить—4392.
Скрута—приданое—1041.
Справа—платье, наряды—2414.
Ставка—рекрутскій наборъ—4183.
Статейка—ласковое названіе дѣвушки (ср. статенушка)—1714, 2265.
Стелька—подстилка внутри обуви на подошвѣ—5782.
Страдатель — ухаживатель — 1153, 1384, 2145, 4157.
Страдать—гулять съ милой,—ымъ—(постоянно въ частушкахъ средне-русскаго района).
Стягъ—колъ, шестъ—997.
Супирикъ—кольцо—5993, 6006.
Супритка — на супритку хватается (?)—456. На супредки сидѣть—на посидѣлкахъ—752, 1095.
Суслонъ—куча сноповъ, прикрытая сверху поперечнымъ снопомъ—5387.
Сѣверьянушка - сѣверный вѣтеръ—116.

Т.

Тальянка—гармонія (см. предметный указатель); тальянщикъ 447. Тальянить—играть на гармоніи—4902.
Тега—названіе гуся—2854.
Толока капустная—сборъ населенія къ одному хозяину на одинъ день для рубки капусты—509.
Толочить—готовить изо льна кудель (у Даля подъ знакомъ вопроса)—2779.
Трепало—дощечка для очистки обмятаго льна—517.
Тыряный, истыряный—(?) истыканный, рябой—2206.

У.

Увага—уступка, обстоятельства, на которые надо обратить вниманіе, уважить ихъ (Даль)—1786.
Увалъ—крутой склонъ, скатъ—5840.
Угоръ—высокій берегъ рѣки—104, 175, 303, 314, 2828.
Укайдакать, ухайдакать—потерять, истратить—210, 549.
Урюкъ—абрикосъ (?) 4855.

Ф.

Фартовая — нарядная, аккуратная, щеголеватая—182, 361, 373, 1173.
Фартовый—хорошій, удачный—2526, 3024, 5383. Фартовая—2565, 2582, 2583, 2599, 2701, 2832, 5380.

Форсить—франтить (хвастаться) 81, 82. 290. 640. 1305, 1579, 2036, 2251, 3056, 4113, 4793, 4866, 5458. Форсистая (милашка)—181, 1041, 2227, 3060, 3405, 3468, 5455. Форсунъ—франтъ—1065, 2910. Форсистый — 4893, 5008. Фарсикъ—5509.

Х.

Хахонька — ласкательное названіе—5847.

Ц.

Цыпа—названіе милаго—ой—4344,5851, 5860, 5870, 5875, 5983.

Ч.

Чалдонъ (ка)—русское населеніе Сибири, считающее себя кореннымъ—5572, 5601, 5683, 5802.
Чебакъ рыба карповой породы—5487.
Чеботарь—сапожникъ—991, 4555.
Чело—устье русской печа—1226.
Чепуриться — важничать, чваниться—2643.
Черпеночка—(одежда)?—5337.
Чувалъ—каминъ, камелекъ—5470.
Чуни—пеньковыя лапти—4054.

Ш.

Шадровитый—рябой—3150.
Шантропа—бѣднякъ—28.
Шарлатанъ (шарлоты) — озорникъ—4660, 5276, 5791.
Шарочка—названіе милаго—520, 521, 522, 523, 528, 529, 531, 532, 561, 613, 5371.
Швидко—скоро, быстро—4388.
Шишмора—кикимора, привидѣніе—3418.
Шура, шурочка, шурушка—ласкательныя названія милаго 510, 764, 968, 1653, 2495, 2817, 3613, 3715, 4595, 5064.

Щ.

Щепечина—шиповникъ—270.

Я.

Ягодка, ягодиночка—названіе милой 734, 753, 757, 758, 768, 834, 1722, 1896, 2286, 2769, 4223.
Яръ—обрывъ, крутой берегъ—4402.

Библіографическій указатель [1]).

1864 г.

Александровъ, В. Деревенское веселье въ Вологодскомъ уѣздѣ. „Современникъ“, іюль.

1872 г.

Костомаровъ, Н. И. Великорусская народная пѣсенная поэзія по вновь изданнымъ матеріаламъ. „Вѣстникъ Европы“, № 6, стр. 554. По поводу сб. Шейна.

Костомаровъ, Н. И. Историческое значеніе южно-русскаго народнаго пѣсеннаго творчества. „Бесѣда“, т. 6, стр. 5—55.

1880 г.

Михневичъ, В. О. „Извращеніе народнаго пѣснотворчества“. „Истор. Вѣстн., т. III, стр. 749—779.

Потебня, А. Прибавленіе къ 37 тому „Зап. Имп. Ак. Наукъ“, № 4, стр. 146. (Рецензія на Сборникъ пѣсенъ Галицкой и Угорской Руси Головацкаго).

1885 г.

Романовъ, Е. Бѣлорусскій сборникъ т. I. Губернія Могилевск. Вып. I—II. Припѣвы, стр. 224.

1887 г.

Пономаревъ, С. М. „Что про себя поетъ Пріуралье“. „Сѣверный Вѣстникъ“, № XI—XII.

Шейнъ, П. В. Матеріалы для изученія быта и языка русскаго населенія сѣверо-западн. края. т. I. ч. I.

1889 г.

Архангельскій, А. (сообщ.) Пѣсни и причеты Дмитревскаго прихода, Пошехонск. у. „Ярославск. Губерн. Вѣдом.“, №№ 9—57, 66, 68, 85, 99.

Падучевъ. П. Новыя деревенскія пѣсни. „Тамбовскія Губернскія Вѣдомости“, № 125.

Успенскій, Г. П. Новые народные стишки. „Русскія Вѣдомости“, № 110. (Собр. соч. т. 3-й, стр. 668—680. изд. Маркса, Спб., 1908). Рецензія: Этногр. Обозр., 1889, № 2, стр. 215.

1890 г.

Архангельскій, А. „Коротенькія“ (частушки). Ярославск. Губерн. Вѣд. №№ 41, 57. Этнографич.-Обозрѣніе № 3.

Деревенскія впечатлѣнія. „День“, февраль, приложеніе „Разсказы и очерки“.

1891 г.

Львовъ. П. Я. „Новое время, новыя пѣсни“. В. Устюгъ. Рец.: Вѣсти. Европы, 1892. № 6, стр. 870—876.

1892 г.

Огіевскій, Новые элементы въ южно-русскомъ пѣсно-творчествѣ.

Тарутинъ, А. Черты современнаго быта и поэтическаго творчества вологод-

---

[1]) Въ составъ библіографическаго указателя вошли книги и статьи, отмѣченныя членами Коммиссіи по народной словесности, а также помѣщенныя въ указателѣ къ сборнику частушекъ В. И. Симакова, составленномъ при участіи Д. К. Зеленина—В. И. Симаковъ далъ нѣкоторыя библіографическія указанія, за которыя Коммиссія ему приноситъ свою благодарность.

ского крестьянства. „Помочь"—Вологодскій сборникъ въ пользу голодающихъ.

1893 г.

Перетцъ, В. Н. „Современная народная русская пѣсня". „Библіографъ", стр. 46—61.

Тиховской, П. „О паденіи народной пѣсни". Извѣстія IX Археологическ. съѣзда въ Вильнѣ, № 13.

1894 г.

Довнаръ-Запольскій, М. Замѣтки по бѣлорусской этнографіи. „Кіевская Старина", в. I, стр. 108—114.

Лященко. „Замѣтки по изученію современной народной пѣсни". (По поводу книги Перетца). Жив. Стар. в. IV. отд. 3. стр. 259—275.

Олениинъ, А. О русской пѣснѣ. „Новое Время", № 6520.

1895г.

Ахутинъ, Н. И. Современныя народныя пѣсни. „Новгородскія Губернскія Вѣдомости", № 94. 95. 99.

Смирновъ, Н. А. Русскія народныя пѣсни новѣйшаго времени. Этнографическ. очеркъ. Спб. 8°. 26. (Изъ „Библіографа)

Успенскій, Д. „Фабричная поэзія". „Книжки Недѣли", IX, стр. 1—13.

1896 г.

Ахутинъ, Н. И. Современныя народныя пѣсни. „Новгородскія Губернскія Вѣдомости", №№ 3—6, 8, 12, 13, 18, 25, 29, 50, 52, 60. 63.

Баловъ, А. Экскурсы въ область народной пѣсни. „Этнографическое Обозрѣніе", №№ 2—3, стр. 260.

Гавриловъ. Частушки Череповецк. и Бѣлозерск. у.у. Новгород. Губ. Вѣд. № 86.

Погосская, А. Кустари на Всероссійской выставкѣ. „Новое Слово". № 2, стр. 143.

Филипповъ, Н. Современныя народныя пѣсни. „Русская Музыкальная Газета", стр. 1537.

1897 г.

Баловъ, А. Экскурсы въ область народной пѣсни. „Этнографическ. Обозрѣніе", № 2, стр. 93—104.

Васильевъ, М. К. Къ вопросу о новыхъ мотивахъ въ малорусской народной поэзіи. Этногр. Обозр. № 2, стр. 120—128.

Гарднеръ, К. М. „Сбирушки" изъ Череповецкаго уѣзда, Новгородской губ. Этнограф. Обозрѣніе, № 2, стр. 104—113.

Грузинскій, А. Е. „Частушки" изъ Покровскаго уѣзда, Владимирской губ. Этногр. Обозр , № 2, стр. 113—119.

Д. С. Рецензія на книгу Смирнова. П. А. „Русскія народныя пѣсни новѣйшаго времени". Этногр. Обозр. № 4 стр. 142.

Ивановъ, П. Этнографическіе матеріалы, собран. въ Купянскомъ у. Харьковск. губ. Этнограф. Обозр. № 1.

Позняковъ, Н. „Къ вопросу объ упадкѣ народнаго творчества„. Вѣстн. Воспитанія, № 1. Стр. 150—162.

Шурыгинъ, Е. „Новыя пѣсни". „Жизнь", т. VI, № 16—17, стр. 139—153. СПБ.

1899 г.

Гриценко, Б. Этнографическіе матеріалы. т. 3-й, стр. 645 — 657. Черниговъ.

Дилакторскій, П. А. Частушки или тарантушки. Этнограф. Обозр., в. 1—2, стр. 339.

1900 г

Раздольскій, А. „Новыя пѣсни". „Образованіе", № 7—8, стр. 40—48.

Частушка. „Нижегородскій Листокъ", № 259.

Шейнъ, П. В. Великоруссъ въ своихъ пѣсняхъ, обрядахъ, обычаяхъ, вѣрованіяхъ, сказкахъ, легендахъ и т. п. т. I, стр. 173—175.

Энгельгардтъ, Н. Изъ дневника. „Новое Время", № 8806. Рец. Т. Ардова: „Россія", № 499.

1901 г.

Быстровъ, Н. Народное творчество по пѣснямъ крестьянъ Островскаго у. Псковъ.

Зеленинъ, Д. Новыя вѣянія въ народн. поэзіи. Вѣстн. Воспитанія, — ноябрь. Рец.: 1) А. Погодина: Русск. Школа, 1902, май—іюнь. 2) Черкасина — Нов. Время, 1902, № 9285. 3) А. И. Соболевскаго — Литерат. Вѣстникъ, т. III, стр. 299—300.

Косичъ, М. Игрища или вечарницы. „Живая Старина", вып. III—IV, стр. 59—66.

Л—овъ, Г. „Заводская частушка". „Россія", № 896.

Мановская-Вятская, С. (І. Мултановскій). Силуэты захолустья. XI. „Вятскія Губерн. Вѣд.", № 87.

Нажвинъ, П. Частушки. „Сѣверный Край", № 228. Ярославль.

Штакельбергъ. „Новое время—новыя пѣсни". „Россія", № 916.

1902 г.

Баловъ, А. Что поетъ нашъ народъ? „Сѣверный Край", № 59. Ярославль.

Вѣдорѣцкій, Г. „Заводская поэзія". Русск. Богатство, № 12, стр. 38—50.

Кузьминскій, К. О современной народн. пѣснѣ. „Этногр. Обозрѣніе", № 4, стр. 92—104.

Соболевскій, А. П. Предисловіе къ VII т. Сборника „Великорусскія народныя пѣсни". Стр. 1—6.

1903 г.

Аничковъ, Е. Весенняя обрядовая пѣсня на Западѣ и у Славянъ, т. I. Сбор. отд. русск. яз. и слов. Им. Ак. Наукъ.

Добровольскій, В. Смоленскій Этнограф. Сборн., част. IV. М. Записки Им. Русск. Геогр. Общ., т. XXVII, стр.

Зеленинъ, Д. „Пѣсни деревенской молодежи". Памятная книжка и календарь Вятской губ. на 1903 г. Есть отдѣльн. оттискъ. Рец.: 1) Порошина—Русск. Школа, 1903, № 9. 3) В. Х(арузи)ной. Этногр. Обозр., 1903, № 2, стр. 159.

Зеленинъ, Д. „Черты современнаго народнаго быта по частушкамъ". „Русск. Вѣдомости", № 8.

Копаневичъ, П. Частушки. Труды Псковск. Археол. Общества. Псковъ.

Линева, Е. Э. Деревенскіе пѣсни и пѣвцы. Изъ поѣздки по Новгор. губ., по уѣзд. Череповецк., Бѣлозерск. и Кирилловскому. „Этногр. Обозрѣніе", № 1, стр. 78—97.

Линева, Е. „Жива ли народная пѣсня?". Русск. Вѣдомости, № 21.

Соколовъ, П. „Деревенская молодежь въ ея пѣсняхъ-частушкахъ". Биржев. Вѣдомости, №№ 379, 391, 403.

Степановъ, В. Деревенскія посидѣлки и современныя народныя пѣсни-частушки. „Этнографическ. Обозрѣніе", № 4, стр. 69—98.

Судаковъ, П. Частушки. „Живая Старина", № 4, отд. 2, стр 441—460. Этнографич. Обозрѣніе № 4, стр. 114. Рец. на статью А. Смирнова.

1904 г.

Батуевъ, А. „Милой" въ современной народной пѣснѣ". „Сѣверн. Край", № 59. Ярославль.

Зеленинъ, Д. К. Изъ быта и поэзіи крестьянъ Новгородской губерніи. „Живая Старина", № 1—2, стр. 1—56.

Зеленинъ, Д. „Поэзія казенныхъ дѣтей". „Волховскій Листокъ", № 266.

Степановъ, В. П. Новыя пѣсни-частушки по поводу войны. „Этнографическ. Обозрѣніе", № 3, стр. 69—70

Частушки. Энциклопед. Словарь, изд. Брокгаузъ и Ефронъ. Томъ дополнительн.

1905 г.

Аничковъ, Е. Весенняя обрядовая пѣсня на Западѣ и у Славянъ, т. II. Сбор. отд. русск. яз. и слов. Им. Ак. Наукъ.

А. Ф. Прибаутки Ярославской губерніи. „Этнограф. Обозрѣніе", № 4, стр. 120—122.

Г. Ѳ. Новгородскія бесѣды. „Вѣстникъ Новгородскаго Земства", № 16.

Зеленинъ, Д. К. Сборникъ частушекъ Новгородской губерніи. „Эти. Обозрѣніе", №№ 2—3, стр. 164—230.

Зеленинъ, Д. К. У оренбургскихъ казаковъ. „Этнограф. Обозрѣніе", № 4, стр. 54—78.

Частушки у Вотяковъ. „Вятскій Вѣстникъ", № 51.

1906 г.

Абрамовъ, Ив. О курскихъ саляхъ. „Кив. Старина", в. III, стр. 203—220. Стр. 210—211—о частушкахъ.

Ананьевъ, П. О нормальной постановкѣ пѣнія въ начальной школѣ. „Русскій Начальный Учитель", № 11—12.

Баталинъ, А. Частушки крестьянъ с. Васильевскаго и Михайловскаго, Тверского уѣзда, Тверской губ. Кив. Старина, в. III, стр. 143—147.

Гуськинъ, П. Нѣсколько словъ о пѣніи вообще и о пѣніи въ народной школѣ. „Русскій Народн. Учитель", № 2, стр. 34.

Зеленинъ, Д. К. Южно-великорусскія страданія. „Этногр. Обозрѣніе“, № 1—2, стр. 101—104. (Изъ собранія Л. Жарицкаго. Пѣсни Епифанскаго уѣзда, Тульск. губ.).

Работновъ, Н. Низовая частушка. „Живая Старина“, вып. I, отд. 2. стр. 75—80.

Русская народная поэзія. Пѣсни-частушки. „Вѣстникъ Новгородскаго Земства“. № 23, стр. 80; № 124, стр. 120.

Степановъ, В. Какъ измѣнилась наша посидѣлка. Правда Божія, № 20.

Сиповскій, В. Исторія русск. словесности. Часть 1, вып. 1, стр. 96—100.

1907 г.

Крестьянинъ. Васильковскія пѣсни. „Угличанинъ“, № 74.

Крестьянинъ. Невѣрковскія пѣсни. „Угличанинъ“, № 87.

Марковъ, Д. Этнографическіе матеріалы. Частушки, собран. въ Ветлужск. у., Костром. губ. „Изв. Об-ва Арх., Истор. и Этногр.“ при Им. Казанск. Унив., вып. 2-й.

Миропольскій, С. Объ эстетическомъ образ. народа. „Гусельки яровчатыя“, № 3.

Рѣзановъ, Вл. Къ вопросу о новѣйшихъ наслоеніяхъ въ русской народной пѣснѣ. „Курскій сборникъ“, вып. VI, стр. 13—29.

Симаковъ, В. И. Народное творчество. „Угличанинъ“, №№ 48, 50—53, 55, 57, 61, 62.

Степановъ, В. Пѣсни дѣтей воспитательнаго дома. Свободное Воспитаніе, № 3.

Степановъ, В. И. Современныя народныя собранія, игры, танцы и пѣсни (частушки и другія) въ деревнѣ. Этнографическ. Обозрѣніе, № 1—2, стр. 181—200.

Этнографическія наблюденія въ Кадниковскомъ уѣздѣ. Молодежь въ ея собственной характеристикѣ. „Вологодскія Епархіальныя Вѣдомости“, № 22, стр. 562.

1908 г.

Аничковъ, Е. „Пѣсня“. Исторія русск. литературы подъ ред. Аничкова, Бороздина, Овсянико-Куликовскаго. М. т. I, вып. 1, стр. 173—220.

Ел—ій, И. Дѣвичья доля въ пѣсняхъ-частушкахъ. „Сѣверъ“, № 171. Вологда.

Малый. Газетная замѣтка. „Сѣверъ“, № 313. Вологда.

Малый. Онежская народная поэзія. „Сѣверъ“, № 308. Вологда.

Миропольскій, С. Объ эстетическомъ образованіи народа. „Гусельки яровчатыя“. № 7.

Путинцевъ, А. М. Народная пѣсня новаго времени. Казань. 12 8°. Рец. Д. К. Зеленина: „Этногр. Обозр.“, 1908, № 3, стр. 154—155.

1909 г.

Едемскій, М. Припѣвки въ Кокшеньгѣ Тотемскаго уѣзда. „Живая Старина“, вып. 1, стр. 28—33.

Ивановичъ, Н. Рекруты и ихъ пѣсни. „Нижегородскій Листокъ“, № 289.

Лебедевъ, В. Нѣсколько словъ о развитіи музыкальн. вкуса въ народѣ. „Русскій Начальн. Учит., № 6—7, стр. 242—243.

Народъ и пѣсни. „Старый Владимірецъ“, №№ 11, 12, 27.

Повожиловъ, А. Деревенскія „бисѣды“. Жив. Стар., в. I, стр. 63—69.

Петровскій, П. Деревенскія пригудки. „Голосъ“, № 84.

Поликарповъ, Ѳ. П. Нижнедѣвицкая частушка. Филологич. Записки, в. VI. Стр. 1—24.

С—овъ. Г. „Невѣрковскія пѣсни. „Голосъ“, №№ 45—51. Ярославль.

Цейтлинъ, Г. Поморскія пѣсни-частушки. „Голосъ“, № 189.

Елагинъ, В. В. Припѣвки („частушки“), собранныя и записанныя въ гор. Холмѣ и с. Бологолѣ. Паговск. вол., Холмск. у. „Труды Псковскаго Археологическаго Общества“, в. VI, стр. 31—38.

1910 г.

Ар—нъ. „Бунтующее творчество“. „Голосъ“, № 145. Ярославль.

Ар—нъ. „Одичаніе ли?“ „Голосъ“, № 84. Ярославль.

Елеонская, Е. П. Страданія, пригудки, припѣвки, частушки. Этнографич. Обозрѣніе. №№ 2—4, стр. 92—99.

Ивановъ, П. Новыя народныя пѣсни. „Русскія Вѣдомости“, № 281.

Кабановъ, Б. Забытая мысль. „Русск. Вѣдомости“, № 38.

Калининъ, П. М. О пѣсняхъ Поонежья. „Изв. Архангельск. О-ва изученія Русск. Сѣвера“, № 24, стр. 37.

Корзниковъ, А. Образцы частушекъ Школьск. у. Вологодск. губ. „Живая Старина“, № 3, стр. 270—271.

Лебедевъ, В. О развитіи музыкальн. вкуса въ деревнѣ. „Русская Музык. Газета“, № 36.

Лосевъ, С. Деревенскія пѣсни и музыка нашихъ дней въ Вологодск. губ. „Изв. Арх. Общ. изученія русск. сѣвера. № 18.

Любомудровъ, П. Современные Васьки Буслаевы. „Ярославск. Зарницы“, прилож. къ газ. „Голосъ“, № 10.

Матадовъ. Народное творчество. Частушки. „Сибирская Жизнь“, № 107, Томскъ.

Мизиновъ, П. „Очерки изъ жизни Ярославской деревни“. „Голосъ“, №№ 28—29. Ярославль.

Нардовъ, Н. Крестьянская дѣвушка и ея міръ. „Нижегородск. Листокъ“, № 284.

Народное творчество. „Рыбинскій Вѣстникъ“, №№ 5, 6, 45—49, 54, 55.

Путинцевъ, А. М. Извращеніе ли народной пѣсни? „Воронежск. Телеграфъ“.

Путинцевъ, А. Частушки — „припѣвки“. Изъ села Гусихи, Спасск. у., Казанск. губ. Изв. Об-ва, Арх. Ист. и Этн. при И. Казанск. Ун., в. 1—2, стр. 70—79.

Тачаловъ, П. О народныхъ частушкахъ. „Сибирская Жизнь“, № 142. Томскъ.

Фигуринъ, А. Народное творчество. „Рыбинскій Вѣстникъ“, №№ 9, 10.

Флоренскій, П. А. Собраніе частушекъ Костром. губ. Нерехтск. уѣзда. Изд. Костр. Губ. Уч. Архив. ком.

Цейтлинъ, Г. Народное творчество. „Ярославскія Зарницы“—прилож. къ газ. „Голосъ“, № 30.

1911 г.

Ананьевъ, П. О нормальной постановкѣ пѣнія въ начальной школѣ. „Русскій Начальный Учитель“, № 3.

Богаевскій, Л. Б. „Яблокъ садовый“. Ж. М. Н. Пр., № 10, стр. 451—471.

Вержбицкій. Дѣтственные романсы. „Синій Журналъ“, № 19.

Ильинскій, Л. К. „Народныя пѣсни (частушки) Вятской губ. Уржумск. у.“. Изв. Об-ва Арх., Ист. и Этн. т. XXVII, в. IV.

Пльинскій, Л. Народныя частушки Казанской губ. Изв. Об-ва Археологіи, Исторіи и Этнографіи при Казанск. У-тѣ, вып. 6.

Ильинскій. Л. К. Частушки Царевококшайскаго уѣзда. Изв. Об-ва Археологіи, Исторіи и Этнограф. при И. Казан. У-тѣ, в. I. Отдѣльн. „Народныя пѣсни (частушки) Казанской губ.“ 1911 г.

Князевъ, В. „Народная сатира и юморъ“. (Новгородск. Олонецк., Псковская, С.-Петербургск. и Тверск. гг.). „Новый Журналъ для Всѣхъ“, № 11.

Князевъ, В. „Припѣвки“. „Солнце Россіи“, № 52.

Крайній, А. Литература и искусство. Русская Мысль, № 9.

Лебедевъ, В. Пѣніе и музыка въ школѣ и народѣ. „Гусельки яровчатыя“, № 4.

Народная энциклопедія научныхъ и прикладныхъ знаній. т. VII, стр. 381—387.

Никифоровскій, Н. Я. Бѣлорусскія пѣсни-частушки. Изд. Виленск. Учеб. Округа. Вильно. (Обширный сборникъ).

Путинцевъ, А. М. Частушки-припѣвки изъ села Кубаса, Чистопольск. у. Казанск. губ. „Изв. Об-ва Ар. Ист. и Эти.“ при И. Казан. Унив., вып. 2, стр. 139—146.

Рядчинъ, А. „Жизнь въ городѣ Холмогорахъ и его уѣздѣ“. Изв. Арханг. О-ва изученія Русск. Сѣвера, № 8—9.

Симаковъ, В. „Жизнь крестьянской дѣвушки-сѣверянки по народнымъ частушкамъ“. Изв. Архангельск. О-ва изученія Русскаго Сѣвера, № 7.

Симаковъ, В. Народныя частушки. (О земельной реформѣ и о Государств. Думѣ). „Голосъ“, № 286. Ярославль.

Симаковъ, В. П. Письмо въ редакцію. „Голосъ“, (Яросл.). № 154; „Наша Костромск. Жизнь“, № 161; „Тверская Газета“, августъ; „Рыбинскій Вѣстникъ“. № 167; „Угличская Мысль“, іюль.

Унинъ, Л. „На вечеринкѣ“. Изв. Архангельск. О-ва изученія Русскаго Сѣвера, № 2.

1912 г.

Буховъ, А. Полевая любовь. „Синій Журналъ“, № 49, стр. 12.

Волжскій, Ив. „Деревенское хулиганство“. Нижегородская Земская Газета, № 41.

Герасимовъ. „Пѣсни деревни (частушки“). Живое Слово, №№ 7—9.

Горбатовскій уѣздъ. Хулиганство. Нижегородск. Земская Газета, № 37.

Елеопская, Е. Крещеніе и похороны кукушки въ Тульской и Калужской губерніяхъ. Этнограф. Обозрѣніе, № 1—2, стр. 146.

Залетный. „Идемъ!“ Рыбинскій Листокъ. № 242.

Заленскій, Э. Что поетъ современная деревня Псковск. уѣзда. Псковъ. Рец. „Псковская Жизнь“.—1913, № 715.

Ивановъ, П. Частушки. „Вѣдомости Спб. Градоначальства“, № 272.

Ильинскій, Л. и Путинцевъ, А. Хрестоматія по теоріи словесности. Казань.

Кинешемецъ. Изъ деревни. „Рыбинскій Листокъ“, № 236.

Князевъ, В. „Бесѣда“ (этюдъ о деревнѣ). Недѣля Современнаго Слова, № 217.

Князевъ, В. „Любовь дѣтей природы“. О народныхъ частушкахъ. Ежем. литерат. прилож. къ „Нивѣ“, № 3, стр. 483—92.

Князевъ, В. „Народный смѣхъ“. Солнце Россіи, № 145.

Князевъ, В. „Настенька и Микешка“. частушка. „Черное и Бѣлое“, № 3, стр. 14.

Князевъ, В. Подъ красной шапкой. „Недѣля Современнаго Слова“—прилож. къ газ. „Современное Слово“, № 236.

Князевъ, В. Современная деревня о себѣ самой. Частушки Петерб. губ. „Современникъ“, № 4, стр. 204 — 246. Рец.. Рѣчь. 1912, № 125.

Кудряшовъ, К. Народная поэзія въ Костр. у. „Наша Костром. Жизнь“, №№ 113. 115.

Лелековъ, Л. Частушки, собранныя въ Котельническомъ у. „Вятская Рѣчь“, №№ 148, 151.

Малевинскій, Ѳ. Народныя пѣсни Тотемскаго у., Вологодской губ. Вологда, 76 стр. 8⁰. Рец.: Истомина, В. А. Русск. Филологич. Вѣстн., 1913 г. № 1, стр. 77.

Наблюдатель. Проводы новобранцевъ. „Голосъ“, № 276.

Н(ардовъ), Н. „Подъ „частую“ пѣсенку“. Нижегородскій Листокъ, № 183.

Н(ардовъ), Н. „Пѣсенки - весенніе цвѣточки“. „Нижегородскій Листокъ“, № 105.

Новиковъ, Н. „О чемъ поетъ Волга“. (Народныя нѣсни). „Русскія Вѣдомости“, № 196.

Панкратовъ, А. „Бытовое явленіе“. Русское Слово; № 288.

Парменовъ, К. „Моды въ Мологской деревнѣ (по мѣстнымъ народнымъ частушкамъ). „Голосъ“, 223.

Поликарповъ, Ѳед. Нижнедѣвицкій уѣздъ. Этнографическія характеристики. „Живая Старина“, № 1, стр. 137—150.

Романовъ, Е. Матеріалы по этнограф. Гродненск. губ., вып. 2, стр. 321—346. Вильно.

Сафроновъ, Д. Частушки. „Вятская Рѣчь“, №№ 99, 103, 107, 109. 114, 147, 152.

Сергѣевъ, А. Веселье. Вѣстн. Приказчика, № 5.

Симаковъ, В. Библіотека народнаго творчества. Вып. I, II, III. Рец Н. Рыбникова: Совр., 1913, № 3..

Симаковъ, В. П. Библіотечка народнаго творчества. Деревенскія пѣсничастушки. Вып. I—VII. Рец.: „Голосъ“, № 264. „Столичная Молва“ № 271. 1) „Вятская Рѣчь“. № 103. „Нижегородскій Листокъ“, „Народное Дѣло“. № 7, стр. 438.

Симаковъ, В. „Народное творчество“ — частушки. Угличская Жизнь, № 134.

Симаковъ В. Нѣсколько словъ о деревенскихъ припѣвахъ-частушкахъ. Спб., 16 стр. 16⁰. Рец. 1) А. Росташеева: День, 1913, № 113; 2) Воскр. Вечерняя Газ., № отъ 27 мая, 1912 г. 3) Рѣчь, 1912, № 199; 4) П. Рыбникова: Современникъ, 1913, № 5

Симаковъ, В. П. Письмо въ редакцію газ. „Новое Время“—№ 12890; „Рѣчь“—1392; „С.-Петербургскія Вѣдомости“ № 25; „Биржевыя Вѣдомости“ № 12763; „Россія“ № 1905: „Вятская Рѣчь“—февраль; „Волгарь“ № 31; „Поволжскій Вѣстникъ“ № 1675.

Смѣсь и брызги. „Псковскій Голосъ“. № 54.

Современная народная поэзія въ частушкахъ. Жизнь Алтая, № отъ 7 марта.

Солодовниковъ, Д. Матеріалы для изученія народнаго творчества Рязанск. губ. Труды Рязанск. ученой архив. комиссіи, т. XXV (1911); в. I.

Газ. „Утро Сибири“, №№ 121, 153. (Частушки).

Хулиганская поэзія. „Газета Копейка“, № 1587.

Частушки о хуторахъ. „Псковская Жизнь“, № 557.

Частушки. Записаны въ Вятской и Вологодск. губ. Пѣсни рабочихъ. „Вятская Рѣчь“, №№ 159, 160, 164 и 165.

1913 г.

Абычаевъ, П. Поэзія въ деревнѣ. „Хмель“, № 4—6. (Москва).

Айновъ, А. Современная народная лирика“. Вѣстникъ Знанія, №№ 2—4.

Арцыбушевъ, А. Пѣсня молодой деревни (частушка). „Народный Журналъ“, № 18, стр. 568—573.

Арцыбушевъ, А. Старая длинная пѣсня. „Народный Журналъ“, № 25, стр. 792—795.

Ахременко, А. Очерки современной деревни. „Здоровая Мысль“, № 8. Москва.

Безпрозванный, А. Новобранцы гуляютъ. „Архангельскъ“, № 230.

Брусянинъ, В. О хулиганахъ и хулиганствѣ. „Новый Журналъ для Всѣхъ“,—№ 4, стр. 145—58.

Василевскій П. (Не-Буква). Скетингъ-рынокъ въ деревнѣ. „Биржевыя Вѣдомости“, № 13464.

Горемыка. П. Широкая масленица. (Въ Вологодской деревнѣ). „Голосъ“, № 45.

Деревенскія частушки. „Рязанская Жизнь“, № 3.

Дмитренко, М. Хулиганство. „Наша Волынь“, № отъ 1 іюля.

Золотаревъ. Д. А. „Деревенскія пѣсни“. Рыбинская Газета, №№ 155, 157, 159, 161, 167, 169, 171 (іюль).

И. М. П. Современная деревенская молодежь по ея пѣснямъ. „Угличская Мысль“, № 153.

Князевъ, В. Жемчугъ народнаго творчества. „Недѣля Соврем. Слова“, № 275. Безплатн. прил. къ газетѣ „Современ. Слово“. № 1980.

Князевъ, В Частушки-коротушки Петербургской губ. Рец: 1) Вѣстн. Европы, 1913, № 5, стр. 440; 2) Русск. Богатство. 1913, № 4. стр. 368; 3) Нов. Слово, 1913, № 7; 4) А. Измайлова Русск Слово, 1913, № 57; 5) В. Ю. Б. Нов. Время, 1913, № 13315. 6) А Расташеева—День, 1913, № 67.

Кошкаровъ, С. Новыя пѣсни. Нѣчто о частушкахъ. „Волгарь“, №№ 36. 67. Нижн.-Новгор.

Курре. Частушки деревни. „Тверская Газета“, № 493.

Милицына, Е. Деревенская хулиганка. „Рѣчь“, № 94.

Мултановскій, І. Мѣстныя частушки. „Котельническій календарь альманахъ и памятная книжка на 1913 г.,“ стр. 46—48. Вятка.

Пардовъ, И. Нерадостные дни. „Нижегородскій Листокъ“, № отъ 2 октября.

Народныя пѣсни въ сѣверной части Покровскаго уѣзда, Владимірской губ.; „Старый Владимірецъ“, №№ 94, 126, 134, 167, 175, 187, 192.

Путинцевъ, А. Талагайская свадьба. „Памятная Книжка Воронежской губерніи на 1913 г.,“ отд. 3, стр. 94—134. Рец. Д. К. Зеленина: Живъ. Ст. 1913 г., в. 1—2, стр. 213—214.

Рыбниковъ, П. Молодая деревня въ ея пѣсняхъ Психологія деревенской молодежи по ея пѣснямъ и частушкамъ. „Для народнаго учителя“, №№ 16, 17.

Саводникъ, В. Краткій курсъ исторіи русской словесности. Стр. 131—133.

Саратовъ, Сергѣй. „Матаня“. „Утро Россіи“, № 189.

Симаковъ, В. П. Сборникъ деревенскихъ частушекъ, Стр. 670.

Рец. 1) А. Бурнакина: Литерат. замѣтки Нов. Время, 1914, № 13706.

2) А. Т.: Голосъ Самары, 1913. № отъ 8 декабря.

3) Н. Лернера: Рѣчь, 1914, № 120.

4) П. П.: Вятская Рѣчь, 1914. № 7.

5) А. Б: Голосъ Руси, 1914, № 2.

6) А. Полуянова: Ежегодн. Вологодской губ. на 1914 г., стр. 76;

7) А. Расташева: Отклики, 1914, № 97 (14) (Прилож. къ газ. „День“);

8) Н. Энгельгардта: Нов. Время, 1913, № 13563.

Синегубъ, Е. Очерки. Новое народное творчество. „Русскія Вѣдомости“, № 84.

Смирновъ, А. Фабричныя пѣсни. „Владимірская газета“, № 117.

Страданія. Рядъ частушекъ, записанныхъ въ центральной части Судогодскаго уѣзда. „Старый Владимірецъ“, №№ 180, 187.

Тимошинъ, М. Деревенскіе поэты и прибаутки. „Хмель“, № 1—2, стр. 15. Москва.

У-овъ. Припѣвки. „Псковская Жизнь“, № 778.

Хорьковъ. Ф. Деревенскія частушки. „Тверская Газета“, № 500.

Хулиганы. „Нижегородскій Листокъ“, № 196.

Частушки - коротушки. „Угличская Жизнь“, № 158.

Чеканинскій, Н. О частушкахъ Енисейской губ. „Сибирскій Архивъ“, журн. истор., археол., геогр. и этнограф. Сибири, Ср. Азіи и Дальн. Востока., №№ 6—8.

Черниговскій, А. Народное одичаніе. „Земщина“, № 1414.

Ш—въ, А. (А. А. Шустиковъ). Хулиганство въ деревнѣ. „Вологодскій Листокъ“, №№ 559, 563.

1914 г.

Абрамовъ, И. Подъ роднымъ солнцемъ. СПБ.

Князевъ, В. Частушка хулиганская. „Сѣверная Газета“, № 153. Ярославль. Перепечатка изъ газ. „День“.

К. Ш. Кооперація въ частушкѣ. Утро Россіи, № 42.

Мишеевъ, Н. Современная народная литература и ея значеніе. Вѣстникъ Школы, № 5.

Носковъ, Н. Пѣсни современной деревни. Пробужденіе, № 6.

Семеновъ. Жизнь въ современной деревнѣ. Новь, № 98.

Симаковъ, В. Письмо въ редакцію. Нов. Время, № 13706, Рѣчь, № 124. „Голосъ“, № 119.

Философовъ, Д. Русская деревня и эстетика. Рѣчь, № 146.

Я. И. К. Народныя пѣсни въ сѣверной части Покровскаго уѣзда. Старый Владимірецъ. № 41.

„Текущая война въ деревенскихъ частушкахъ“. Корреспонденція изъ г. Вологды. Новое Время, 28 сентября.

ЗАМѢЧЕННЫЯ ОПЕЧАТКИ.

Стран.	Строка	Напечат.	Слѣдуетъ чит.
53	1 снизу	№ 517	537
79	2 „	869	883
81	2 „	913	918
96	—	Перкушковская	Перхушковская
113	1 „	1150—1310	1101—1319
116	2 „	1318	1320
120	1 „	1412	1413
120	—	1412—1417	1414—1418
134	—	Рѣзняковъ	Рѣзвяковъ
149	1 „	1753	1758
157	—	1774	1874
164	1 „	1968	1963
173	1 „	Расторгуево	Расторопово
185	—	1231	2281
199	1 „	2379	2429
242	1 „	3948	2948
	№ 3055	Къ	Съ
	№ 4677	мельниду	мельницу.

Въ Коммиссіи по народной словесности (Москва, Политехническій музей) можно получать слѣдующія изданія:

1. Программа для собиранія произведеній народной словесности. М. 1912. (Высылается безплатно).

2. Библіографическій указатель литературы по народной словесности на русскомъ языкѣ. Вып. I (за 1911 г.). М. 1913. Ц. 30 к.

3. Н. В. Васильевъ: Произведенія народной словесности и ихъ собираніе въ Россіи. М. 1914. Ц. 10 к.

4. Библіографическій указатель литературы по народной словесности на русскомъ языкѣ. Вып. II (за 1912 г.). М. 1914. Ц. 30 к.

5. Сборникъ великорусскихъ частушекъ. М. 1914. Ц. 2 р.

6. Библіографическій указатель литературы по народной словесности на русскомъ языкѣ. Вып. III (за 1913 г.). (Готовится къ печати).

Цѣна 2 рубля.

2007042143